Prix ITALIA XLVI EDIZIONE
UN MONDO DI PROGRAMMI.

LA STAMPA

ANNO 128. N. 252 · · GIOVEDI' 15 SETTEMBRE 1994 SPEDIZIONE ABBONAMENTO POSTALE - PUBBLICITA' 50% L. 1300 · ·

REDAZIONE, AMMINISTRAZIONE, TIPOGRAFIA: 10126 TORINO, VIA MARENCO 32, CENTRALINO 85681, TELEX 221121 FAX 655306. ABBONAMENTI: 10121 TORINO, VIA ROMA 80, TEL. 6560.334/335; TARIFFE ITALIA (I NUMERI (CCP 7104) CONSEGNA DECENTRATA ALLA POSTA ANNO L. 288.000. TARIFFE ESTERO L. 649.000. ARRETRATI L. 2.600. USA: LA STAMPA (USPS 664-930) PUBLISHED AND PRINTED DAILY IN TURIN ITALY, $ USA 600 YEARLY. SECOND CLASS POSTAGE PAID AT LIC NY AND ADD. MAILING OFFICES SEND ADDRESS CHANGES TO LA STAMPA C/O SPEEDIMPEX USA INC. - 3502 48TH AVENUE - L.I.C. NY 11101 - 2421

PREZZI DI VENDITA ALL'ESTERO: ALBANIA Lek. 130; AUSTRALIA $ A. 4.00; ARGENTINA Pesos 4; AUSTRIA SC 26; BELGIO FB. 75; BRASILE Cr$ 3.50; BULGARIA Leva 140; CANADA $ Can. 3; CIPRO Mils 450; CROAZIA Kuna 9 (); DANIMARCA KR. 15; EGITTO E.P. 8.000; FINLANDIA Fmk 10; FRANCIA F. 12; GERMANIA D.M. 3.50; GRECIA DR. 450; INGHILTERRA P. 1.20; LUSSEMBURGO FL. 75; MALTA Cents 50; MESSICO N$ 10; NORVEGIA KR. 15; OLANDA FL. 4; PORTOGALLO ESC. 350; SLOVENIA Tol. 200; SPAGNA PTS. 230; CANARIE PTS. 300; SUD AFRICA R. 7; SVEZIA SKR. 15; SVIZZERA FRS. 2.80; SVIZZERA TICINO FRS. 2.50; TURCHIA L.T. 80.000; UNGHERIA FRN. 275; USA $ 2.50

CONCESSIONARIA ESCLUSIVA PUBBLICITA': PUBLIKOMPASS SPA. TARIFFE: MODULO MM 45/30. FESTIVI, POSIZIONE O DATA DI USCITA TARIFFA IN PARENTESI. OCCASIONALI 1.080.000 (1.296.000); COMMERCIALI 970.000 (1.164.000); RICERCHE DI PERSONALE, VENERDI' 970.000 (1.164.000); VENERDI' + DOMENICA 1.240.000; FINANZIARI LEGALI 970.000 (1.164.000); NECROLOGI 14.500 LA PAROLA (FAMIGLIA 15.300); ANNIVERSARI/RINGRAZIAMENTI 13.000; SCHI DI CRONACA 29.000 LA LINEA; ECONOMICI VEDI RUBRICHE. PIU' IVA

IL GIORNALE SI RISERVA DI RIFIUTARE QUALSIASI INSERZIONE

Il pm: «L'Italia come Sagunto, rischia di essere espugnata». Ferrara: ne parleremo presto

Tangenti, Di Pietro lancia l'allarme

«Subito una soluzione, o il Paese sarà affossato»

CLAMORE A FIN DI BENE

NON hanno avuto ragione coloro i quali hanno disertato il convegno promosso dalla facoltà di Giurisprudenza dell'Università Statale di Milano nel quale si è discussa la proposta elaborata dai magistrati della Procura milanese, insieme ad alcuni penalisti illustri, sulla lotta alla corruzione pubblica nel nostro Paese e sui modi per uscire dall'emergenza giudiziaria attuale. Come chiudere il passato e come evitare la replica per il futuro: questo era il tema. La discussione non è stata né la santificazione del pool milanese, né l'occasione di riconoscersi e mobilitarsi per un'inesistente partito dei giudici. E' stato un serio confronto critico che si sarebbe giovato di altri contributi se non si fosse determinata la chiusura preconcetta di parte del mondo politico e forense. Se c'è un modo efficace di creare il partito dei giudici, questo è per l'appunto l'isolamento corporativo nel quale si voglia costringere questo dibattito, rifiutando il dialogo e costruendosi i propri avversari. E' stato questo un modo miope non per sconfiggere, ma per crearsi il nemico.

Sul metodo non sono venute critiche di fondo. Si è constatato che senza un'iniziativa che destasse scalpore, si sarebbe continuato con i buoni propositi inconcludenti e il problema sarebbe rimasto a marcire. Non è neppure il caso di ricordare ancora perché misure legislative urgenti siano necessarie e perché l'inerzia sia una mano tesa alla corruzione e all'impunità dei corrotti. L'importante è che non si pensi che su quella proposta vi sia come una «questione di fiducia», che ci sia da prendere o lasciare e non si formino due partiti: pro o contro per ragioni di schieramento, in-

Vladimiro Zagrebelsky

CONTINUA A PAG. 6 SECONDA COLONNA

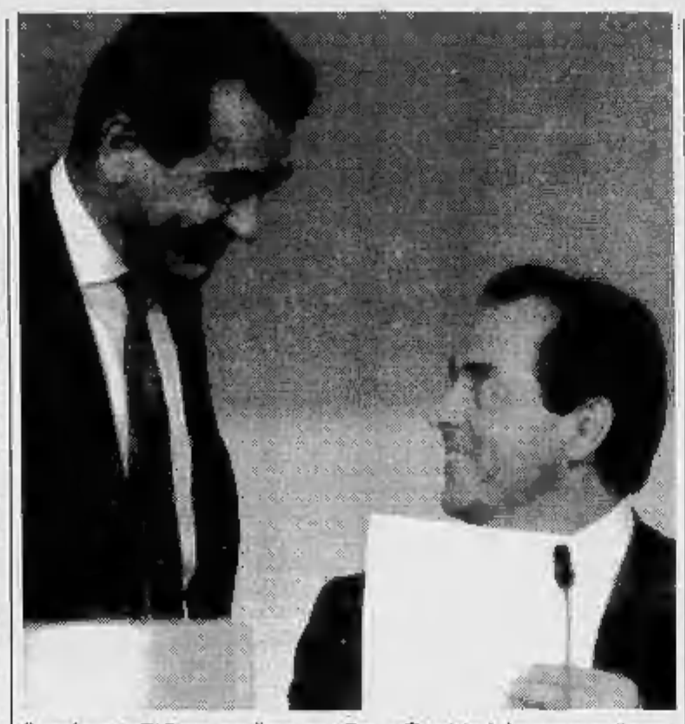

Il pm Antonio Di Pietro con l'avvocato Oreste Dominioni al convegno milanese

MILANO. «A muoverci è la preoccupazione delle sorti di questo nostro Paese,.. Se le nostre proposte non sono sufficienti o percorribili per combattere la corruzione, trovatene altre, ma datevi da fare perché non si può attendere oltre. Altrimenti, a forza di discutere il Paese, come Sagunto, viene espugnato». Antonio Di Pietro riceve applausi, ma la proposta sua, di Davigo e Colombo, per uscire da Tangentopoli, ha trovato molte critiche da parte degli esperti. E il convegno è proprio cominciato con una presa di distanza dell'Università Statale di Milano. Ma Di Pietro non si lascia scoraggiare: «Voglio rivendicare la voglia di lavorare insieme che ha animato le nostre buone intenzioni... Bisogna riscrivere le regole dei rapporti fra impresa e politica... Noi non abbiamo calato dall'alto un pacchetto da prendere o lasciare. A muoverci non è la preoccupazione di non fare i processi; li stiamo facendo, a differenza di quanto erroneamente riferisce Tiziana Parenti». Intanto il portavoce del governo Ferrara annuncia: esamineremo tutte le proposte.

S. Marzolla, F. Poletti A PAG. 3

IL GIUDICE IN CATTEDRA

Alla Statale ovazioni da '68

MILANO. Un Di Pietro superstar, ieri alla Statale di Milano. Davanti a 1500 persone - qualche docente e alcuni avvocati ma soprattutto studenti (nella foto, un gruppo nelle prime file) - il pm ha riscosso autentiche ovazioni, come non risuonavano dal '68. **A. Zeni** A PAG. 3

TROMBE D'ARIA SUL NORD

Un morto a Genova, danni a Pisa

ROMA. Trombe d'aria, piogge torrenziali, grandinate. Più di mezza Italia è stata ieri investita dal maltempo. E i danni alle persone e alle cose sono drammatici. Ad Uscio, a pochi chilometri da Genova, un pensionato di 65 anni è stato investito da un'impalcatura che ha ceduto di fronte all'impeto del vento. Ancora gravi danni al porto, dopo quelli di fine agosto: due gru sono crollate. A Pisa sono stati danneggiati i monumenti della piazza dei Miracoli. In particolare, è volata via la copertura della cattedrale (nella foto). Momenti drammatici, infine, per un jumbo costretto in volo sopra Genova mentre infuriava la tempesta. SERVIZI A PAG. 15

Gasparri: interniamoli

Sos immigrati, pattuglie navali antisbarco

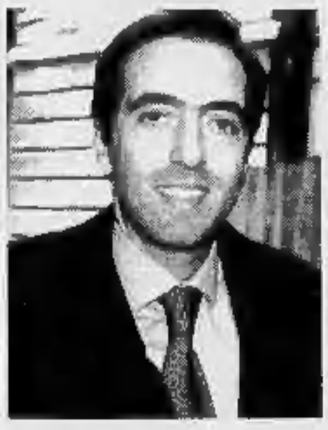

ROMA. La flotta della Marina militare sbarrerà il passaggio alle imbarcazioni dei profughi albanesi. Intanto, il sottosegretario agli Interni Maurizio Gasparri (nella foto) lancia una proposta: creare centri ove raccogliere gli immigrati prima di rispedirli via. **F. Grignetti, F. Milone e S. Tarantino** A PAG. 5

I dati dei primi otto mesi. L'Inps minimizza, Mastella frena: nessuna ragione di panico

Mezzo milione in fuga verso la pensione

Buttiglione a Berlusconi: «Dirò sì a una finanziaria seria»

ROMA. Mezzo milione di domande. Le richieste di pensionamento anticipato pervenute agli enti previdenziali e al Tesoro avevano raggiunto, alla fine di agosto, quota 469.021. Una cifra impressionante, in parte spiegabile con il blocco dei prepensionamenti per il '93, ma che non tiene ancora conto dell'impennata prevista per fine anno, quando andrà in vigore il nuovo metodo di calcolo della buonuscita. La mina delle pensioni è quindi destinata a provocare nuove preoccupazioni al governo che ieri, comunque, ha messo a segno un importante colpo a suo favore.

Rocco Buttiglione, segretario del ppi, ha dichiarato al termine dell'incontro con Silvio Berlusconi che il suo partito non negherà il consenso ad una finanziaria seria. Un avvio promettente, quindi, per le manovre di avvicinamento al centro tra Forza Italia e i popolari.

F. Amabile, G. C. Fossi e M. T. Meli A PAG. 2 E IN ECONOMIA

Haiti, l'invasione annunciata

Sbarco a giorni, forse in settimana
Clinton in tv lancia l'ultimatum

di Gabriele Beccaria e Paolo Passarini A PAGINA 7

Aids, l'infermiere ha paura

Bari, in 70 rinunciano al posto
Nessuno vuole assistere i malati

SERVIZIO A PAGINA 10

Bara bianca per Maria Ilenia

Addio alla vittima dell'esorcismo
Lunghi interrogatori per i genitori

di D. Del Rio, D. Minuti, S. Mancini A PAGINA 11

IL VETO DI BOSSI

«Mai il ppi nel governo»

BRUXELLES. «Se i popolari volessero entrare nella coalizione, avrebbero il veto immediato della Lega»: così Umberto Bossi (nella foto) stronca sul nascere l'avvicinamento tra ppi e Berlusconi. **F. Squillante** A PAG. 2

MONTANELLI E IL PDS

PER FORTUNA POSSO FARE IL RIBELLE

CARO direttore, le polemiche divampate per la mia presenza alla festa dell'Unità, e per le cose che in quella sede ho detto, rendono utile, se non necessaria, qualche mia ulteriore precisazione: anche se potrei forse limitarmi a suggerire, a chi mi critica, la lettura dell'articolo di Sergio Romano che tu hai pubblicato. Non so fino a qual punto Romano abbia approvato la mia decisione di andare a Modena: ma so anche che ha penetrato con grande finezza - e con grande amicizia - le ragioni da cui sono stato spinto a farlo.

Solo gli sciocchi, o i faziosi, possono supporre che io mi sia d'improvviso convertito al pds, buttando alle ortiche la tonaca liberaldemocratica. Davanti alla folla di Modena ho ribadito le mie convinzioni d'un tempo, che sono anche le mie convinzioni d'oggi. Queste mie professioni di fede sono state accolte da applausi scroscianti, e chi vuol accreditare la leggenda d'un Montanelli traditore del suo passato ne ha dedotto che io sono diventato pidiessino. Chissà perché mai non se ne doveva invece dedurre che i pidiessini sono almeno un po' diventati liberaldemocratici: il che non dovrebbe far dispiacere a nessuno, e a me non lo fa di cerco.

Sergio Romano ha osservato che io sono, per temperamento, un oppositore. Lo sarei, ha scritto, quand'anche «il buon Dio regalasse all'Italia un governo presieduto da Cavour, con Quintino Sella alle Finanze, Luigi Einaudi al Tesoro, Giovanni Giolitti agli Interni, Carlo Sforza agli Esteri e Alcide De Gasperi al ministero dei

Indro Montanelli

CONTINUA A PAGINA 6 SESTA COLONNA

Scoperto un gene che fa crescere il pesce fino a 37 volte

Nasce il salmone King Kong

ALLEGRIA! Sono in arrivo salmoni mostre pesanti 37 volte la stazza normale. Naturalmente, non c'è bisogno di dirlo, grazie ai miracoli dell'ingegneria genetica. E' un gruppo internazionale di biologi coordinato dal ministero canadese per la pesca che ha ottenuto lo strabiliante risultato.

In che modo? Iniettando nei comuni salmoni di allevamento un gene ormonale che stimola straordinariamente la crescita. Un salmone maschio pesa, in media, una ventina di chili. Moltiplicate per 37 e otterrete un colosso di 740 chili. Roba da far venire la pelle d'oca. Cosa succederebbe se un bestione di questa fatta fuggisse dall'allevamento? I salmoni ordinari sono già abbastanza voraci. Durante il lungo soggiorno marino, questi pesci fanno man bassa di spratti, di anguille di sabbia, di molloti e di altri pesci. Ma un gigante di oltre sette quintali, evidentemente, non potrebbe accontentarsi di prede di così piccole dimensioni. Chissà mai quali guai potrebbe combinare nella sua caccia in libertà attaccando magari i cetacei che poveretti hanno già una vita difficile.

Bisogna dire che l'uomo è irriducibile. Non si stanca mai di fare l'«apprenti sorcier». Sono stati, probabilmente, anche i libri e i film di fantascienza che gli hanno montato la testa. Il povero gorilla di montagna che trascina penosamente la sua esistenza tra le pallottole dei guerriglieri del Ruanda evoca in tutti noi l'immagine del terribile King Kong. Tutta colpa, ovviamente, del film omonimo. In fatto di squali poi, se anche ci dicono che su 350 specie solo una ventina si possono considerare pericolose per l'uomo, noi abbiamo sempre davanti agli occhi le immagini de «Lo squalo» di Steven Spielberg, le scene di terrore sulla spiaggia non appena compariva quel mostro.

E gli insetti? La possibilità ipotetica che una «mutazione genetica» possa ingigantirli fino a farli diventare spaventosi robot ha molto eccitato la fantasia di scrittori e cineasti. E certo una formica o una cavalletta gigante ci ricordano la profezia di Maeterlinck: «Gli insetti saranno i nostri successori sulla Terra. Governeranno il mondo quando la specie umana sarà estinta».

Ma se questi sono i timori del nostro subconscio, che bisogno c'è di fabbricarceli noi stessi i salmoni di sette quintali, i mostri dalle reazioni imprevedibili? Vacci a capire qualcosa della complessa psiche umana!

Isabella Lattes Coifmann

9771122178003 40915

Da 34 giorni i giocatori non gareggiavano per protesta contro il taglio degli ingaggi

Il baseball Usa chiude per sciopero

Annullato il campionato, mai successo dal 1871

NEW YORK. Quasi un lutto nazionale, negli Stati Uniti, per una choccante decisione che ha bloccato il più popolare sport americano: la stagione di baseball è stata improvvisamente chiusa per una decisione presa a larghissima maggioranza (26 voti favorevoli su 28) dalle società professionistiche. Al 34° giorno di sciopero dei giocatori, infatti, sono state annullate la Major League (in pratica la serie A del baseball) e le World Series (le finali per il titolo). E' la prima volta dal 1904 che non si giocano le World Series ed è la prima volta dal 1871, anno del primo campionato professionistico statunitense, che una stagione non arriva al termine.

I giocatori erano scesi in sciopero il 12 agosto scorso per impedire alle società di fissare unilateralmente un limite ai loro ingaggi, la cui media si aggira attualmente sul miliardo e 200 milioni.

Si cerca la cura alla malasanità.

In libreria

Chiedetelo a chi è aggiornato.
Lo Zingarelli 1995.

ZANICHELLI
I LIBRI SEMPRE APERTI

Anche Segni «apre» a Berlusconi. E l'ex popolare Grillo diventa sottosegretario

Rocco e Silvio, flirt a sorpresa

Buttiglione: potremmo votare la Finanziaria

ROMA. «Un rapporto privilegiato con il ppi? Mi sembra che sia nell'ordine delle cose». Sorride, Silvio Berlusconi, prima di lasciare la sede di Forza Italia a via dell'Umiltà. L'incontro mattutino con Rocco Buttiglione è andato bene. Di fronte a lui il segretario dei popolari ha pronunciato parole impegnative: «Noi - ha detto - siamo disponibili a far passare la finanziaria, purché coniughi rigore e solidarietà. Ne ho parlato con Segni. Anzi l'iniziativa è proprio sua e vedrai che presto la renderà pubblica». E, infatti, di lì a poche ore Mariotto dichiarerà: «Se Berlusconi fa una manovra seria, voteremo a favore».

Perciò ha ragione di sentirsi soddisfatto, il presidente del Consiglio: «Le cose marciano», confida ai suoi dopo l'incontro. E il clima di ottimismo è tale che presto, a Montecitorio, si diffonde la voce che Berlusconi abbia offerto a Buttiglione di entrare al governo, senza riceverne un «no» secco in cambio. Ma il segretario del ppi nega tutto: «Questa storia se la sono sognata». Però è vero che il cavaliere ha prospettato al leader di piazza del Gesù una «futura collaborazione». Berlusconi, infatti, è interessato a sviluppare un rapporto con i popolari. Anche a patto di rivedere le sue idee sul turno unico? Nell'incontro Buttiglione glielo ha chiesto. «Sono disponibile a discutere della riforma elettorale», gli ha risposto il presidente del Consiglio, pur ribadendo che le sue preferenze vanno allo «schema-Pannella».

Dunque, se Berlusconi ha incassato la disponibilità di Buttiglione sulla finanziaria, il leader del ppi, in compenso, non è uscito da quel colloquio a mani vuote. «Sul problema della riforma elettorale - precisa nel pomeriggio il segretario dei popolari - non ho registrato una contrapposizione sterile: si è aperto un discorso serio. Spero di aver scosso le sue convinzioni». Buttiglione spera, Roberto Formigoni, invece, è convinto che qualcosa si stia già muovendo. Anche lui, del resto, ha incontrato Berlusconi. Lo ha fatto la settimana scorsa. Sulla riforma - e non solo su quella - lo ha trovato disponibilissimo. E adesso spiega: «Urbani giura che hanno già deciso per il doppio turno e dice che da parte del presidente del Consiglio c'è qualcosa di più di un segnale». Per questo Formigoni è convinto che la strada sia in discesa e pensa che una prima intesa con F. I. si realizzerà nelle amministrative del '95.

Il presidente del Consiglio Silvio Berlusconi con il leader ppi Rocco Buttiglione

Probabilmente Formigoni corre un po' troppo. E salta a piè pari l'«intoppo An». Che è stato un altro argomento del colloquio di ieri mattina. Il secondo ha assicurato al primo: «Io sono di centro». Ma quello gli ha risposto: «Guarda che un grande centro autonomo non lo si può costruire senza di noi e senza chiarire prima il rapporto con la destra». Il leader dei popolari, infatti, guarda alla Germania e assegna al ppi e a Forza Italia il ruolo della Cdu, e a Fini quello di Strauss». «Ma per far questo - spiega - An dovrà spaccarsi, rivedere il suo rapporto con il fascismo e Fini dovrà cacciare gli estremisti alla Buontempo». A Buttiglione, quindi, non basta che Berlusconi dica, come ha fatto, «porte aperte anzi spalancate al ppi». Lui vuole di più: un rapporto privilegiato. Si capisce, perciò, il nervosismo di Fini, che mal digerisce il colloquio di questa mattina: «Non mi pare siano emerse le novità», taglia corto il capo di An, glissando pure sulla data del suo incontro con Buttiglione, che dovrebbe tenersi oggi pomeriggio. E a mo' di replica, Fini invade il campo del segretario del ppi recandosi in visita da monsignor Sodano.

Altra nota dolente, le alleanze periferiche - Brescia in testa - tra ppi e pds. Buttiglione dice che sono «fatti locali» e che spera di stringere intese di questo tipo «anche con Forza Italia». Ma la cosa infastidisce il cavaliere: «Se flirtate troppo con la sinistra i vostri elettori verranno da noi, e voi siete già piccoli», ammonisce nella conferenza stampa che segue l'incontro. E il segretario dei popolari, di rimando: «Nessuno creda di avere il ppi in tasca. Se noi non ci accordiamo con F.I., allora penseremo al centro-sinistra e i nostri ci seguiranno». Ma non bisogna dimenticare che il personaggio che minaccia di coalizzarsi con la Quercia è lo stesso che si ispira a Khol e che del cancelliere tedesco è solito dire: «Non si è mai alleato con i socialdemocratici». E allora? Ha ragione Meluzzi, quando dice che il «rapporto privilegiato popolari-forzitalisti è inevitabile perché Khol non potrebbe mai sopportare un ppi alleato al pds». Teoria arzigogolata? Non sembrerebbe. E comunque per chi crede solo nei fatti, eccone uno: Luigi Grillo, alla vigilia della finanziaria, sarà nominato sottosegretario alla presidenza con competenze economiche. Ossia quel Grillo che al Senato consentì a Berlusconi di ottenere la fiducia, e che poi abbandonò il ppi, ma che prima era stato uno dei più ferventi sponsor della segreteria Buttiglione.

Maria Teresa Meli

PERSONE

Qui lo dico e qui lo nego

QUANDO il governo (o i gruppi politici che lo compongono, o i singoli ministri) cade in continua contraddizione, dice e nega, afferma e smentisce, dichiara e corregge, annuncia e fa marcia indietro, lancia programmi e subito li rinnega, minaccia sacrifici e immediatamente dopo li ripudia, quando i ministri parlano e Berlusconi li ridicolizza sbugiardandoli, quando questo càpita dalle due alle tre volte la settimana se non più spesso, le reazioni sono sempre le stesse. Accuse di leggerezza, disordine, incongruenza, caccia al consenso. Mòniti: se tiene a essere credibile in Italia e all'estero, il governo non può seguitare a fare simili brutte figure. Ma per chi non governa o per chi non assume senza averne il ruolo né la necessità il punto di vista dei governanti, che il governo faccia o non faccia brutte figure può essere l'ultimo dei pensieri. Non è questione di brutte figure: ma degli effetti sinistri che questa sistematica contraddittorietà genera nella vita delle persone.

Esempio più recente, le pensioni. Le dichiarazioni di ministri in proposito hanno provocato un trauma collettivo. Hanno suscitato in migliaia e migliaia di persone panico, smarrimento, angosce drammatiche, pensieri tormentosi, sentimento d'essere vittime d'ingiustizia, ansioso almanaccare su possibili vie d'uscita, rancore, rabbia impotente.

Alcuni hanno continuato per giorni a ragionare con furore: non si possono cambiare le regole dopo averci fatto pagare; questi parlano come se le pensioni fossero un privilegio, un regalo, un favore e non un'assicurazione per cui io e l'azienda abbiamo versato soldi per una vita; cosa vengono a dire dell'America, ogni volta che ti devono dare una fregatura ricominciano con quello che si fa in America o in Francia o in Inghilterra; devono essere sempre i poveri a pagare per le ladrerie dei politici che si sono fatti ricchi mandando l'Italia in rovina... Per tanti altri le reazioni sono state soltanto emotive, disperate: e va bene, se hanno deciso che i vecchi devono morire e basta, se hanno inventato un'altra specie di genocidio, va bene, finché posso campare campo e quando non ci arrivo più mi ammazzo, va bene... Altri ancora hanno badato a farsi furbi, a veder di acquisire diritti prima che quei diritti venissero ridotti, mutilati. Migliaia di poliziotti e d'insegnanti hanno chiesto di corsa d'andare in pensione. Il sindacato s'è mosso, son cominciate le manifestazioni. Poi è arrivato il discorso di Berlusconi: contrordine ministri, ma no, ma quando mai, neppure ci sogniamo di insidiare i diritti acquisiti, gli interventi saranno equi, tranquilli, tranquilli che va tutto bene...

Naturalmente pochi gli hanno creduto. Può darsi che, in questo come in tanti altri casi, la contraddittorietà sia dovuta a inettitudine, confusione delle idee, diversità d'opinioni all'interno del governo, conflitto tra necessità economiche e conservazione del consenso. Può darsi che sia un modo di tastare il terreno: vediamo se passa, se no retrocediamo. Può darsi che sia una forma terroristica: annunciamo il peggio, mettiamogli paura, così finiranno per accettare con sollievo il meno peggio. Difficile dire quale delle tre ipotesi sia più vergognosa. Che si tratti d'irresponsabilità oppure di astuzia, come si permettono? Come si può avere così poco rispetto per la vita delle persone, considerare i destinatari dei provvedimenti finanziari meno di cose, provocare preoccupazioni, ansie e sofferenze con tale cinismo?

Lietta Tornabuoni

INTERVISTA

IL CAPO DELLA LEGA

Umberto Bossi

Ma Bossi mette il veto «Mai il ppi nel governo»

BRUXELLES

UMBERTO Bossi reagisce come se avessero tentato di rubargli il piatto dove mangia. Non ne sapeva nulla dell'incontro tra Berlusconi e Buttiglione, e la notizia delle effusioni verbali che i due si sono scambiati gli provoca una rabbia passeggera ma intensa. Fino ad ora solo la Lega riusciva a parlare a destra e sinistra, a giocare sul tavolo del governo ed a flirtare con l'opposizione. E l'idea che un Buttiglione qualsiasi possa anche solo pensare di poter un giorno strappare al Carroccio la funzione di ago della bilancia, fa gonfiare al Senatur tutte le vene del collo.

Onorevole Bossi, Berlusconi ha detto che nei confronti dei popolari le porte non sono aperte, ma spalancate, e Buttiglione ha fatto sapere che Forza Italia e Ppi hanno molte radici in comune. Lei che ne pensa?

«Ah, hanno detto così? Va bene, allora le dico che noi di radici comuni con i conservatori ne abbiamo poche, a differenza di Buttiglione. Il problema per noi era di portare il Paese ad una struttura politica basata su due blocchi, per farlo uscire dalla situazione di impasse. Se invece Buttiglione va da Berlusconi va bene, facciano pure, ma la Lega ha centottanta parlamentari, e non si farà disarcionare così facilmente. Comunque è fuori discussione il fatto che il ppi possa entrare nel governo. Ci sarebbe un veto immediato della Lega».

E se invece Buttiglione avesse piani più a lungo termine?

«Beh, se c'è da fare alleanze, da qui a cinque anni... Perché questa è la legislatura più lunga della storia d'Italia, e di elezioni se ne riparlerà solo tra cinque anni. Bene, allora, quando ci si dovrà scontrare per il futuro dell'Italia, da una parte ci sarà la Lega, ci saranno i democratici, e dall'altra ci saranno i fascisti, Berlusconi, e magari Buttiglione. Ma tra cinque anni il Paese non sarà più anti-liberista, grazie allo scacco matto della Lega nei confronti della destra, che non è riuscita a realizzare il progetto del partito unico, e della sinistra, che ha dovuto accettare di muoversi verso il liberismo».

Al terzo piano dell'Espace Leopold, il nuovo mostruoso edificio del Parlamento europeo a Bruxelles, si discute inutilmente di Ruanda, del bilancio comunitario, ma i deputati italiani della maggioranza di governo sono quasi tutti lì, fuori dall'emiciclo, a parlare dei fatti di casa propria. C'è Pierferdinando Casini che prende tutti sottobraccio, e spiega che Buttiglione va bene, ma senza scaricare né Fini né il Ccd. C'è il generale Caligaris, che più si parla di accordo coi popolari e più si sente stretta la giubba di Forza Italia. E c'è Gipo Farassino, che va giù duro: «Berlusconi cerca di scrollarsi di dosso la Lega, ma non sarà facile. Se il gioco è a tutto campo, anche noi giochiamo a 180 gradi. Vedremo degli sconvolgimenti, una parte del pds si sta spostando verso il liberismo, e alla fine dal magma emergeranno due blocchi ben distinti. Ma se ha pazienza aspetti, più tardi dovrebbe arrivare Bossi». E Bossi arriva, quasi a fine seduta, seguito da un guardaspalle che inutilmente cerca di convincerlo a recuperare il suo passaporto di servizio, marcato stretto da Casini, e insidiato da Gijs De Vries, l'olandese che presiede il gruppo europarlamentare cui aderisce la Lega.

Onorevole Bossi, lei ha parlato di destra e sinistra. Ma qui veramente si parla di grande centro...

«Ma che sta dicendo! Berlusconi può avere anche 270 antenne, ma centrale può essere solo chi sta con il popolo».

Veramente il riferimento era a Rocco Buttiglione. Non crede?

«Una posizione centrale Buttiglione la può avere soltanto entrando nel governo, ma non potrà riuscire ad entrare nel polo della libertà se, come sembra stia facendo, si muoverà in senso conservatore. Buttiglione... Ma quale posizione può avere? E' figlio di un partito disintegrato, che peso ha? Oltretutto è anche sgradevole avere a che fare con personaggi che vogliono ricostituire quel meccanismo disturbatorio della politica italiana che è stato la dc. Figuriamoci».

E Brescia allora? Lì Martinazzoli potrebbe essere eletto con i voti della Lega e del pds. O no?

«Brescia? Ma andiamo, a me dovete parlare di politica, mica di beghe regionali».

Fabio Squillante

«VILIPENDIO»

Camera, assolto il Senatur

ROMA. A larghissima maggioranza la Camera ha dichiarato «insindacabili» alcune dichiarazioni sul Csm fatte da Bossi in un comizio nel '93 a Crema. Il leader leghista, nell'ambito delle polemiche successive all'informazione di garanzia inviata al sen. Giuseppe Leoni, aveva definito il Csm una specie di bolgia dantesca dove si decide chi colpire e chi non colpire, dove si preparano le basi per processi politici da parte di magistrati che con le loro sentenze fasulle hanno contribuito a rovinare il nostro Paese». Bossi era stato denunciato per vilipendio.

La Camera ha detto no anche al procedimento penale per vilipendio all'onore del Capo dello Stato contestato a Vittorio Sgarbi e a quello per diffamazione contestato al pidiessino Antonio Bargone. [AdnKronos]

Dopo cattolici e pidiessini, torna l'ora dei laici. Ma restano in pista anche Minoli, Baudo e Guglielmi

La Rai arriva al traguardo delle nomine

Ultimatum della Moratti ai presidenti delle consociate: dimissioni

ROMA. Rai anno zero della Seconda Repubblica. Più compatta, più tematica e meno democristiana. I tempi incalzano. Pronto il piano di indirizzi, che verrà portato oggi in consiglio di amministrazione, si comincerà a stringere sui direttori. E forse i fatidici nomi potrebbero uscire subito. Così vorrebbero la presidente Moratti, il consigliere Presutti e il direttore generale Gianni Billia, malgrado proprio Francesco Storace, già Epurator di An, oggi sia apparentemente impegnato a frenare, invitando il cda a riferire sul piano davanti alla commissione di Vigilanza.

Rai più compatta. Mentre Billia tratta per la cessione degli impianti di trasmissione alla Stet, Letizia Moratti ha già licenziato i consigli di amministrazione di Nuova Eri, Fonit Cetra, Sipra, Sacis. Per ora, restano i direttori generali. Compreso quel Giliberti criticato dalla Fininvest per aver fatto aumentare i ricavi pubblicitari Rai del 7%. Poi, chissà. Delle consociate si occuperanno direttamente i consiglieri Rai: uno a ciascuno, affiancato da altrettanti dirigenti. E Billia annuncia il prossimo dimagrimento della dirigenza da 576 a 200 unità, uno più, uno meno.

Rai tematica. La parola magica è «tematizzazione». Vuol dire che, integrandosi, appunto, con la Stet le varie reti avranno un domani diverse vocazioni, o missioni. Raiuno resterà una rete «per famiglie», Raidue una rete che si dedica ai dibattiti, all'approfondimento e alla Cultura. Raitre sarà la rete «regional-popolare», nel senso che inaugurerà un rapporto più stretto con la gente.

Rai a matrice. Effetto delle nuove strategie è la nuova organizzazione, copiata dalla Bbc. Che significa che i capi-rete conteranno di meno, affiancati come saranno da capi-genere pari di grado, responsabili di Cultura, Scienza, Varietà, Informazione, Fiction. Ci avevano provato anche i Professori, poi sopraffatti dai feudi interni.

Letizia Moratti, presidente del consiglio di amministrazione della Rai

Rai meno cattolica. Se i Professori avevano chiamato a raccolta dc di sinistra e pidiessini, adesso torna l'ora dei laici. I candidati più forti sono il vicedirettore del *Corriere* Ferruccio De Bortoli per il Tg1 e vicedirettore di *Panorama* Carlo Rossella per il Tg2. Ancora incerto il successore di Giubilo al Tg3, dopo che la candidatura di Clemente Mimum, da sempre braccio destro di Mentana, sembra ormai scartato. Piero Vigorelli andrebbe al Tg regionale (Tgr) mentre il vicedirettore del *Tempo* Paolo Francia, proposto per la testata sportiva, sarebbe richiesto da An alla vicedirezione del Tg1. Fulvio Damiani, già ai Servizi Parlamentari e Tribune, scalzerebbe il suo capo Nuccio Fava. Il posto di Livio Zanetti sarebbe destinato a Roberto Fontolan, ex direttore del *Sabato*, oggi capo degli Esteri al Tg2. Che soppianterebbe il nome di Magliaro, ex *Secolo d'Italia*, ex capo ufficio stampa di Almirante.

A viale Mazzini, Piero Angela sarà il nuovo capo della Scienza e Alberto Bevilacqua quello della Cultura. Sicuro anche il nome dell'intramontabile Minoli, che ieri ha visto Fini e ha scritto a Marco Taradash. Ma a Raidue o a una delle macrostrutture? Stesso problema per Baudo, dato a Raiuno o al Varietà. E per Guglielmi, che qualcuno vorrebbe a Raitre, altri assicurano nuovo assistente di Billia per i programmi.

Maria Grazia Bruzzone

Palazzo Chigi sconcertato

Fini: «Apriamo un'inchiesta sui falsi fax»

ROMA. Sul falso fax da Palazzo Chigi, «è giusto aprire un'inchiesta». Il leader di Alleanza nazionale Gianfranco Fini non vuole voltar pagina sulla vicenda del finto comunicato della Presidenza del Consiglio: parla di «volgare patacca» e concorda sulla decisione di aprire due inchieste sul fatto. «Che sia un falso clamoroso è pacifico, quale scopo avesse non lo riesco a capire. Ma non è cosa da prendere come semplice scherzo. Mi sfugge totalmente chi l'abbia fatto e perché...»

Neanche il presidente del Consiglio, Silvio Berlusconi, si è fatto un'idea circa l'origine del falso comunicato dell'altra sera. «Ho saputo della vicenda. Me lo hanno detto...», si è limitato a commentare con i giornalisti. Alla domanda se si fosse fatto un'idea circa l'origine del falso, Berlusconi ha risposto: «Non ne ho la più pallida idea». [Agi]

LA STAMPA
Quotidiano fondato nel 1867
DIRETTORE RESPONSABILE Ezio Mauro
VICEDIRETTORI Lorenzo Mondo, Luigi La Spina, Gad Lerner
REDATTORI CAPO CENTRALI Vittorio Sabadin, Roberto Bellato, Franco Tropea, Dario Cresto-Dina
ART DIRECTOR Angelo Rinaldi
EDITRICE LA STAMPA SPA
PRESIDENTE Giovanni Agnelli
VICEPRESIDENTI Vittorio Caissotti di Chiusano, Umberto Cuttica
AMMINISTRATORE DELEGATO E DIRETTORE GENERALE Paolo Paluschi
AMMINISTRATORI Enrico Auteri, Luca Cordero di Montezemolo, Jas Gawronski, Giovanni Giovannini, Francesco Paolo Mattioli, Alberto Nicolello
STABILIMENTO TIPOGRAFICO La Stampa, via Marenco 32, Torino
STAMPA IN FACSIMILE
La Stampa, v. G. Bruno 84, Torino
STT srl, v. C. Pesenti 130, Roma
STS spa, Quinta Strada 35, Catania
Nuova SAME spa, v. della Giustizia 11, Milano
L'Unione Sarda spa, v.le Elmas, Cagliari
CONCESSIONARIA PUBBLICITA' Publikompass Spa
v. Carducci 29, Milano, tel. (02) 86470.1
c. M. d'Azeglio 60, Torino, tel. (011) 65.231
(altre filiali inizio annunci economici)
© 1994 Editrice La Stampa SpA
Reg. Trib. di Torino n. 613/1950
Certificato n. 2475 del 15/12/1993
La tiratura di Mercoledì 14 Settembre 1994 è stata di 554.146 copie

Convegno alla Statale sulla proposta di Mani pulite per Tangentopoli. Critici avvocati e giuristi

«Fate presto o l'Italia sarà espugnata»

Di Pietro: la lotta alla corruzione non può attendere

MILANO. «A muoverci è la preoccupazione delle sorti di questo nostro paese... Se le nostre proposte non sono sufficienti o percorribili per combattere la corruzione, trovatene altre, ma datevi da fare perché non si può attendere oltre. Altrimenti, a forza di discutere il paese, come Sagunto, viene espugnato». Antonio Di Pietro non dice chi sarebbe il novello Annibale che ci minaccia ma la frase, ad effetto, provoca gli applausi. In verità più fragorosi in balconata (gli studenti) che non nel parterre (avvocati, magistrati, professori).

E se poi si sposta il criterio di valutazione dall'applausometro al giudizio degli esperti, non ci sono dubbi: la proposta del pool di consensi ne trova ben pochi. Non c'è stato uno solo degli interventi al convegno di Milano (a parte gli avvocati che la proposta l'hanno materialmente stesa) che non sia cominciato con un «Devo esprimere dubbi e perplessità»; quasi una formula fissa.

Antonio Di Pietro, Piercamillo Davigo, Gherardo Colombo (Francesco Greco c'era, ma è rimasto zitto) hanno difeso con fuoco le ragioni del loro lavoro, nel metodo e nel merito. Ma anche in questa sede hanno trovato molte critiche. Espresse con cortesia, con tanti «mi pare, mi sembra». Ma critiche. Da Giovanni Maria Flick (avvocato e professore alla Luiss di Roma) come da Gustavo Zagrebelsky (Università di Torino); da Vittorio Sgubbi (Università di Bologna) come da Valerio Onida (Università di Milano).

Gli esperti, insomma, il pool lo hanno se non bocciato, quantomeno rimandato a settembre (anche se adesso non si usa più). E il convegno è cominciato con una presa di distanza - gentile, ma inequivocabile - proprio degli ospiti, e cioè l'Università Statale di Milano.

«Il rettore ha concesso l'Aula Magna - dice Antonio Padoa Schioppa, preside della facoltà di giurisprudenza - nella convinzione che un dibattito a più voci possa aiutare il Parlamento ad elaborare le idonee soluzioni legislative. Quel Parlamento che è il solo organo costituzionale abilitato a legiferare».

Primo punto fermo e poi, dopo aver osservato che «non concedere l'aula sarebbe stato un inammissibile arbitrio», il secondo punto fermo: «E' opportuno sottolineare che la proposta di riforma che qui verrà illustrata, non impegna in alcun modo l'Università di Milano».

Ospiti e basta, con l'augurio «che il dibattito sia serio, approfondito e sopratutto sereno». Sono le ultime parole prima che il professor Giandomenico Pisapia, presidente del convegno, sia «costretto» a dar subito la parola a Di Pietro (il programma era diverso ma il pm ha voluto parlare per primo). Ed è arrivato il comizio: «Voglio sostenere e rivendicare la voglia di lavorare insieme che ha animato le nostre buone intenzioni; voglio fare giustizia delle invettive gratuite che ci sono state rivolte... Bisogna darsi una regolata, riscrivere le regole dei rapporti fra impresa e politica... Noi non abbiamo calato dall'alto un pacchetto di prendere o lasciare, non ci siamo sostituiti al legislatore».

Prima di finire, un'unica frecciata ad personam: «A muoverci non è stata la preoccupazione di non fare i processi; li stiamo facendo, a differenza di quanto erroneamente riferisce l'onorevole Tiziana Parenti».

Dopo Di Pietro e gli applausi, il dibattito si incanala in questioni tecniche con gli interventi di Federico Stella e Domenico Pulitanò, due degli avvocati che hanno steso le proposte. La tensione si riaccende con Davigo che polemizza duramente con il documento della Camera Penale di Milano e con altre critiche loro rivolte: «Ci hanno accusato di aver messo giù le proposte con gli avvocati degli inquisiti; non ho sentito obiezioni quando ad avvocati di inquisiti sono stati offerti altissimi incarichi politici». Parla anche nel merito, sostiene ad esempio: «Le pene devono essere aumentate per ribadire che questi reati aggrediscono valori alla base della civile convivenza, quali la fedeltà, la disciplina, l'onore e l'imparzialità richiesti ai pubblici funzionari».

Parla con passione anche Colombo, ma gli esperti restano critici. Dice ad esempio il professor Sgubbi, sull'impunità prevista per chi confessa: «Quando lo Stato si basa sulla collaborazione dei privati, ammette la propria impotenza. I privati non collaborano per ragioni di giustizia, ma per propri interessi». E poi si chiede: «Aumentare le pene non risponde forse soltanto all'onda emotiva della gente?». Troppi favori a chi «collabora»; troppo «giustizialismo»: in quelle proposte, per gli esperti, ci sono troppi pericoli.

Susanna Marzolla

Il pm Piercamillo Davigo

A lato, Di Pietro e Colombo. Sotto: una storica assemblea del movimento studentesco nell'aula magna della Statale: parla Mario Capanna

E nessuno si accorge che il giudice ha sbagliato la citazione latina

GLI SLOGAN DEL CONVEGNO

«Bisogna darsi una regolata. Detto in modo più tecnico, bisogna riscrivere le regole per la trasparenza e per l'efficienza».

«Hanno scambiato un ramoscello d'ulivo per palle di cannone, è solo spirito di denigrazione, tanto per cantare» (riferito a chi ha criticato la sua proposta).

«Voglio dare la stura a tanti critici che sono a buon prezzo come i saldi di fine stagione» (riferito a Giuliano Ferrara).

«Tiziana Parenti dice che non si fanno i processi. Non è vero, noi di processi ne abbiamo fatti e li stiamo ancora facendo».

«Non vi va bene la nostra proposta? Fatene una voi ma facciamo presto perché se no il nostro Paese farà la fine di Sagunto, verrà espugnato». (riferito ai politici).

IL CASO

L'IDOLO DEGLI STUDENTI

Il pm «star» alla Statale

Ovazioni come nelle assemblee del '68

MILANO

Alle tre del pomeriggio la vecchia aula magna della Statale è già piena. Studenti, studenti e ancora studenti. Qualche professore, qualche avvocato e quelle quattro, cinque file di poltroncine sotto il palco riservate agli ospiti famosi che si riempiono lentamente. Si siede l'avvocato Piergiusto Jaeger, sorridente e con la solita pipa (spenta) in bocca. Si siedono il procuratore generale di Milano Giacomo Caliendo e quello di Torino Marcello Maddalena, Elena Paciotti, presidente dell'associazione magistrati, Edmondo Bruti Liberati. Zigzaga tra gli studenti Bruno Tronchetti Provera, unico imprenditore, qui a rappresentare l'Assolombarda. Poi i gip Andrea Padalino e Maurizio Grigo, e gli avvocati Nerio Diodà, difensore di Mario Chiesa, Massimo Di Noia. Il procuratore Francesco Saverio Borrelli si fa avanti quando sul palco i fotografi fanno muro: un mare di clic e lui, il capo del pool, si accomoda in prima fila.

Rumoreggiano gli studenti. L'attesa si trascorre indicandosi a vicenda i personaggi più noti: guarda, quello è l'avvocato Giovanni Maria Flick, dice un biondino e l'amico con la testa segnala Maurizio Losa, cronista giudiziario della Rai. Alle tre e venticinque il chiacchiericcio si fa silenzio: su, nel palco sovrastato da due schermi giganti, qualcosa si muove, il muro dei fotografi oscilla, arretra, si sgretola spinto dagli uomini delle scorte. «Arrivano», è il sospiro dell'aula magna. E puntuali arrivano. Giandomenico Pisapia, il professore, seguito da Federico Stella, Domenico Pulitanò, Oreste Domini, Mormorio... Poi tocca ai quattro del pool: appena avanza la faccia tonda e barbuta di Francesco Greco è subito applauso che sale, sale per Piercamillo Davigo in cravatta rossa, sale per Gherardo Colombo anche lui in cravatta rossa, sale a farsi boato per Antonio Di Pietro, cravatta rossa a pallini bianchi.

Per un momento si la gode, quell'accoglienza da stadio, il giudice Di Pietro. Sorride a destra (Pisapia) e a sinistra (Colombo). E chissà se in quell'attimo, anche lui, il giudice di Mani pulite, ha rivissuto il film del passato, quel passato che qui, nel lontano Sessantotto, ha vissuto momenti infuocati, forse di storia. Altri tempi, certo. Altro pubblico studentesco. E lì, sul palco senza schermi tv ma sovrastato dalle gigantografie di Marx, Lenin, Stalin e Mao, allora c'erano i condottieri del movimento, il barbuto Mario Capanna con l'eskimo verde, la keffia e la voce profonda che tuonava: «Compagni...», Alberto Toscano magro magro e il sempre elegante Luca Cafiero. Non ci sono adesso, nell'assemblea di Di Pietro, Capanna e i ragazzi del movimento. Spunta per un attimo Cafiero che fa il professore, continua a vestire elegante, ma nessuno più lo riconosce. A infuocare la platea non c'è più il «compagno delegato della Pirelli». Nè. E' il giorno del professor Di Pietro, questo.

Niente toga, niente passi lunghi per i corridoi della procura, niente sgommate sull'auto blindata. Legge seduto, Di Pietro. E lì per lì sembra tanto diverso dal Di Pietro sempre in piedi che indica, gestisce, accusa, si rimbocca le maniche della toga, stringe le dita chiedendo all'improvviso: «Che c'azzecca?». Dura un attimo il «professor» Di Pietro. Poi riemerge il solito Di Pietro. Resta seduto, è vero, e le mani si vedono appena appena, ogni tanto si alzano, ogni tanto si abbassano. Ma la voce, ah, quella sì che va su e giù come sempre e svela ora il Di Pietro mediatore-politico, ora il Di Pietro polemico, ora il Di Pietro propositivo, ora il Di Pietro duro e distruttivo.

«Ben vengano le critiche ma ho l'impressione che ci siamo scambiati i ramoscelli d'ulivo per palle di cannone», comincia. Ed è un crescendo di tonalità. Difende la sua proposta («Fatta per spirito di servizio, senza secondi fini»), chiede critiche ma critiche corrette. Si ferma e alza la voce, gli occhi di fuoco che guardano qui e là: «Signori politici, signori avvocati che all'ultimo vi siete tirati indietro, non offendetevi per il fatto che ci siamo permessi di prendere l'iniziativa». Ma sapete, spiega facendo per la prima volta il gesto delle dita chiuse (quello del «Che c'azzecca?»), «molti cittadini si chiedono: come andrà a finire?». Assicura: «a muoverci non è stata la preoccupazione di fare i processi». Eh no, qui s'arrabbia Di Pietro e zac, picchia duro: «Sbaglia l'onorevole Parenti quando lo afferma, non è informata». Sembra il Capanna degli anni di fuoco e come il Capanna che fu chiude con una citazione classica: «Datevi da fare, sennò, a forza di discutere il Paese, come Segunto, viene espugnato». Dice proprio così, Segunto al posto di Sagunto. Ma chi se ne accorge nella vecchia aula magna? Gli applausi sono già partiti.

Armando Zeni

Flick: giudici imprudenti

«La loro ricetta va bene oggi, non domani»

MILANO. Difende politici e imprenditori, da Gianni De Michelis a Carlo De Benedetti e Sergio Cragnotti. E' docente alla Luiss di Roma ed è stato magistrato. Adesso, l'avvocato Giovanni Maria Flick, dice il suo «no», autorevole, al progetto chiudi-Tangentopoli. «Sono stato tra i primi a condividere lo spirito dell'intervento del dottor Di Pietro a Cernobbio. Ma poi hanno sbagliato a far uscire subito il progetto, già confezionato in un articolato».

Ah, lei ne fa una questione di metodo...

«Anche la forma è sostanza, non dimentichiamolo».

Cosa dovevano fare, allora, i magistrati del pool?

«Aspettare, almeno 15 giorni. E invece adesso prestano il fianco a strumentalizzazioni».

Sono loro i primi a dire che non è un progetto politico...

«Appunto. A giudicare dalle arringhe difensive che hanno fatto, dimostrano di aver capito perfettamente la situazione che si è creata. E che si poteva evitare».

L'avvocato Giovanni Maria Flick, ex magistrato, docente alla Luiss

Entriamo nel merito di questi 18 articoli. Lei per primo si è espresso contro la non punibilità per chi collabora.

«Diciamo che sono estremamente perplesso».

In che senso?

«Credo che possa essere giusto finire un biennio di emergenza con soluzioni di emergenza. E tra queste può rientrare la non punibilità, previa confessione».

E allora dov'è il problema?

«Non credo che questa emergenza debba valere anche per il futuro. Non si può tradurla in regola sostanziale e generale per il futuro».

Quali sono i pericoli, allora?

«Il controllo dell'efficienza e della trasparenza della pubblica amministrazione si deve fare prima di tutto con regole a monte e non sempre e non solo con una supplenza a valle, che vede come unica regola le manette. E poi la delega al magistrato della soluzione del problema-corruzione denota l'incapacità dello Stato ad affrontare i problemi».

E questo non le piace. Lo ha detto anche nel suo intervento al convegno.

«Lì ho detto che avendo vissuto l'esperienza di Tangentopoli ho visto che qualche volta si è dovuto attenuare la legalità formale. Quella è stata una situazione di emergenza, l'emergenza va chiusa».

Insomma non salva proprio niente...

«Ho chiuso il mio intervento dicendo che di enormemente positivo c'è lo sforzo dei magistrati, nonostante l'imprudenza e le troppe strumentalizzazioni». [f. pol.]

Sagunto

Da Tito Livio a Pappalardo

«Dum Romae consulitur... fam Saguntum expugnatur» (mentre a Roma si pensa sul da farsi... Sagunto viene espugnata). Drammatica e incisiva, la frase citata ieri da Antonio Di Pietro, viene da Tito Livio, che la mise in bocca agli ambasciatori della sfortunata città spagnola, alleata di Roma e per otto mesi assediata da Annibale prima di cedere al generale cartaginese. Fu, da parte di Roma, miopia politica quell'esitazione a intervenire, perché la presa di Sagunto aprì le porte alla prima guerra punica. E' miopia politica, dice oggi Di Pietro, stare a discutere su Tangentopoli senza agire. «Datevi da fare. Se no il nostro Paese diventerà come Sagunto, verrà espugnato». Ma Di Pietro non è il primo a usare il paragone latino. E' rimasta famosa l'«omelia di Sagunto», pronunciata ai funerali del generale Dalla Chiesa e di sua moglie dal Cardinale di Palermo Pappalardo, mentre fortissima, nel capoluogo siciliano, era la sensazione di abbandono all'assedio della mafia. [r. i.]

Craxi

«Pagavano tutti i grandi gruppi»

WASHINGTON. «Sic transit gloria...: un primo ministro italiano in esilio». Con questo titolo, il *New York Times* ha pubblicato ieri un'intervista a Bettino Craxi, che annuncia: «Combatterò con tutte le mie forze per togliermi di dosso il marchio dell'infamia» e ripete che tutta l'Italia della Prima Repubblica pagava tangenti: politici, imprenditori, anche «tutte le più importanti associazioni civili e religiose». Tra questi Craxi mette, senza alcuna esitazione, anche il suo amico Silvio Berlusconi.

«Con il piede sinistro bendato per coprire una ferita che non si rimarginerà e circondato da specialisti che lo curano per il diabete e il cuore debole, l'esule latitante - racconta Alan Cowell - trascorre lassù la proprietà di otto acri coperta da olivi, palme e bouganvillee che circonda la sua villa alla periferia di Hammamet». L'uomo ormai «raffigurato come il simbolo dell'Italia marcia» spiega al *New York Times* perché ritiene di essere vittima di un'ingiustizia: «Non c'era un solo partito che non presentasse regolarmente conti falsi in Parlamento». E, per passare alle tangenti pagate dal mondo degli affari, «tutti i maggiori gruppi, in una forma o nell'altra, vi erano coinvolti». «Questo "tutti" include anche il suo amico Berlusconi?», chiede il giornalista del *New York Times*. «Tutti i maggiori gruppi», conferma Craxi.

Immediata la replica di Cesare Previti, di passaggio a Washington dove ha ripreso la polemica con Ciampi affermando che «l'Italia è stata messa in vendita a prezzi stracciati dal precedente governo. Alludo alle privatizzazioni fatte per quattro soldi. Noi stiamo adesso cercando di riparare i danni e alzare i prezzi». Quanto al coinvolgimento della Fininvest in Tangentopoli, per il ministro della Difesa si è stato assolutamente minimale. La Fininvest è stato l'unico gruppo che non ha avuto in Tangentopoli un coinvolgimento strutturale, come invece gran parte della imprenditoria italiana».

L'ex segretario del psi peraltro non nomina Berlusconi, con cui conferma di essere ancora in stretto contatto. «Lui mi consiglia di prendermela calma e di cercare di stare meglio. Io gli consiglio di promuovere davvero la nascita di una II Repubblica». Che cosa intenda precisamente con questo, Craxi non lo dice. Il discorso procede sul tema della corruzione e sulla «più grande delle ingiustizie compiute dai magistrati di Mani pulite: la copertura sui sistemi di finanziamento usati dal pci». «Come spiega lei - domanda Craxi - che per 20 anni, mentre tutti sapevano che il sistema si reggeva su contributi illeciti, non c'è stata una sola inchiesta, un solo processo?». «Per 20 anni - continua - tutti i partiti hanno presentato conti falsi in Parlamento e nessuno ha detto niente, né la maggioranza contro l'opposizione né viceversa». Craxi annuncia agli americani che tutta la sua verità è scritta nel libro «Il caso C.», nelle librerie questo mese. «Non voglio finire la mia vita sotto il marchio dell'infamia»: per questo il libro. «Tornerà in Italia?», gli chiede il giornalista. «Solo quando potrò farlo in completa libertà». «Non teme di essere dimenticato nel suo Paese?». «Non si preoccupi per il caso Craxi - è la risposta -. A questo penserò io».

[p. pas.]

Confalonieri ai fedelissimi di Publitalia: dobbiamo proseguire l'opera di Silvio

«Fininvest obbligata a far politica»

«Emilio Fede? Un grande giornalista»
«Dell'Utri? Il ritorno del padre prodigo»

MONTECARLO
DAL NOSTRO INVIATO

Sorveglianti tutte le entrate dell'Auditorium Hotel Loews, ore 20, i 600 uomini Fininvest in smoking e farfallino, certi di non essere intercettati da orecchie indiscrete, ascoltano con rapimento Fedele Confalonieri, il neo-presidente, che dal palco, racconta quanto segue: «Va bene, in questi giorni abbiamo detto all'opinione pubblica che la nostra parentesi politica è conclusa. Abbiamo detto che d'ora in avanti ci occuperemo solo della Fininvest...». Brusio. «Ma il problema è che siamo immersi in una realtà che è anche politica e il futuro di una grande azienda come la nostra non può prescindernе».

Scatta l'applauso. In platea ci sono quelli che Marcello Dell'Utri, super capo di Publitalia, chiama «i soldati», eccellenti nello sbaragliare la concorrenza pubblicitaria, ma eccellentissimi anche a fare tutt'altro: «Costruire pezzo per pezzo Forza Italia e conquistare il governo». Perciò i soldati, anche se rivestiti per la notte di gala in questo paradiso per miliardari esentasse, restano pur sempre soldati. Inneggiano.

Per esempio quando Confalonieri rammenta le gesta di Berlusconi chiamandolo «Lui», oppure «il Nostro», oppure il «Fondatore». Per esempio quando se la prende con Bossi: «Il suo è un federalismo da Valli Bergamasche, una cosa pensata con la mentalità di Pontedilegno». O quando se la prende con i giornalisti nemici: «Montanelli, Bocca, Biagi», gli ingrati a cui «il Fondatore» ha sempre offerto «la tribuna delle nostre tv». E infine quando esclama: «E poi diciamolo: Fede è un grande giornalista!».

Applausi liberatori. Dopo tre giorni di quiete e di dotte relazioni, finalmente, a porte chiuse, ascoltano quello che non vedevano l'ora di sentire. Non quelle misurate di Franco Tatò, l'amministratore delegato, riverito, ma quasi un estraneo per la famiglia Fininvest, bensì gli amatissimi Confalonieri e Dell'Utri, arcoriani per nascita.

Dell'Utri li sprona, chiama sul palco cinque dei nostri ex ragazzi diventati deputati (ovazioni), dice: «Siamo pronti a dare tutto all'azienda, ma se Berlusconi chiama noi scenderemo di nuovo in campo». E anche Confalonieri non si fa pregare. E' duro e carezzevole, regala adrenalina e sicurezza. Dice: «L'ingresso del Nostro in politica è il punto finale di una partita iniziata 15 anni fa. Con la tv commerciale ha rotto il monopolio Rai, spezzato gli equilibri, portato libertà e voglia di consumare, innovato.. In politica farà la stessa cosa...».

Qual è dunque il compito della Fininvest, stare a guardare? No. Ripete due volte: «Dobbiamo fare politica. Siamo obbligati a fare politica». E poi: «Mettiamoci il cuore in pace: Lui è là e vuole rimanerci, tocca a noi proseguire la Sua opera». Con una novità, però: che ora finalmente nel Palazzo non ci sono più solo i partiti ostili, ma anche «un interlocutore che di sicuro non ci danneggerà».

Fedele Confalonieri. «L'ingresso del Nostro in politica è il punto finale di una partita iniziata 15 anni fa»

Un bel vantaggio per chi ha sempre avuto l'ossessione dei nemici. Un'ossessione coccolata, alimentata, documentata. «Abbiamo preparato un video con la nostra storia», annuncia Dell'Utri e sullo schermo passano le immagini dell'epica fininvestiana, dove tutto cresce (uomini, ricavi, ascolti) a dispetto del mondo inimico.

Confalonieri, quando le luci tornano a illuminare la platea, li elenca, gli inimici. Il primo è il pds: «Attenti: il loro progetto di revisione della legge Mammì è da contrastare in tutti i modi. Se passasse per noi sarebbe la catastrofe». Il secondo sono gli editori «alleati della Rai contro di noi» per il business della pubblicità: «Tatò ha sempre detto che dovremmo uscire dalla Fieg, la federazione degli editori, e chi lo sa, magari un giorno lo faremo. Ci guardano con rancore perché li abbiamo battuti».

Il terzo nemico è la Cee con le sue norme dirigiste». Il quarto è la Rai: «Non è un caso che il progetto anti-Fininvest del pds sia stato studiato da uomini come Stefano Balassone, il vice di Guglielmi alla Terza Rete Rai, e Roberto Zaccaria, ex consigliere Rai della sinistra dc». Il quinto nemico (per ragioni politiche non aziendali) è Fini. «Sì, Gianfranco Fini, che zitto zitto erode consensi al Nostro». Altro che Bossi.

Fatto il quadro, la cornice: anche se Lui è al governo, «dovremo continuare a combattere». Il più è fatto: «L'attacco alla Fininvest era così duro, così determinato che soltanto l'ingresso in politica del Nostro ha potuto evitare l'amputazione del gruppo». Brivido.

E' ora di cambiare registro: «Bè, ma quando io vedo, come vedete voi in questa sala, un ragazzino di 70 anni, il nostro Mike (Bongiorno, ndr)... penso che il gruppo avrà un grande futuro!». Esultanza. «Ricordatevi sempre i nostri punti cardinali: fiducia in noi stessi, libertà, unità, eccellenza nel lavoro, dimensioni: guai a chi tocca i nostri confini, ridurci vuol dire favorire la concorrenza».

Richiamo sul palco Dell'Utri, «il figliol prodigo, anzi il nostro padre prodigo che torna a casa», dice Confalonieri e tra le mani gli compare la confezione regalo: «Questo te lo fanno i ragazzi...». Applauso. Dell'Utri scarta, esulta, mostra: «Le Elegie di Catullo, Tibullo e Properzio; Amsterdam 1772,.. Bellissimo!». Commozione. Confalonieri si congeda con civetteria mistica: «Mi darò del monsignore, non oso di più e per salutarvi userò l'immagine della Pentecoste (discesa dello Spirito Santo tra gli apostoli, ndr): abbiamo avuto dal nostro Fondatore il compito di continuare la sua missione». Ecco fatto: l'azienda partito ora è pronta a tornare nel mondo a mietere fatturati e sgominare infedeli.

Pino Corrias

«Il nome? Ci sarà la parola Italia»

L'ex presidente del Consiglio Giuliano Amato

Amato, un rientro senza steccati

ROMA. Nella saletta scelta da Giuliano Amato per la sua *rentrée* in politica sono misteriosamente accesi i termosifoni, fa un caldo indimenticabile e l'ex presidente del Consiglio è costretto a spiegare in maniche di camicia il senso della associazione politica che ha deciso di fondare: «Non vogliamo fondare un nuovo partito», spiega Amato, ma contribuire ad una piattaforma «riformista da contrapporre al liberal-conservatorismo» e alla cultura del «fai da te». Giuliano Amato - il più blasonato dei «nobili decaduti» della Prima Repubblica - spiega con la consueta finezza quello che ha in mente: un'associazione che dialoghi con tutti, con i sindacati, con i progressisti, con Prodi e D'Antoni, ma anche con Forza Italia: «Se si riconoscono in quel che diciamo, perché no?», dice l'ex premier. E, puntuale, arriva il messaggio di auguri di Titti Parenti, che è una «irregolare» di Forza Italia, ma è pur sempre presidente della Commissione antimafia.

Luigi Spaventa

«Nella nostra associazione porte aperte a Forza Italia»

E così, tra il discorso fatto in pubblico e le battute ai cronisti, prende forma l'ambizioso progetto di Giuliano Amato: creare una struttura trasversale, che «sparigli» gli attuali schieramenti politici, che faccia dialogare i «liberal» di Forza Italia e quelli del pds, i moderati della Cgil e quelli della Cisl. Dunque, non un laboratorio del futuro schieramento di sinistra, ma qualcosa di più ampio, «un catalizzatore» come dice l'ex premier, qualcosa che serva a «creare la futura classe dirigente».

Ma è ancora una galassia senza forma l'associazione che ha in testa Giuliano Amato: non ha un nome («conterrà la denominazione Italia: avevo pensato a "Italia 2000", ma evoca un film catastrofico, mentre "Italia domani" è un settimanale...») e soprattutto può contare su un gruppo di «soci fondatori» così assortito da lasciar immaginare una futura scrematura. Nella bollente saletta messa a disposizione dall'agenzia *AdnKronos*, è schierato un drappello di ex ministri (Luigi Spaventa, Antonio Maccanico, Gino Giugni, Francesco Merloni, Paolo Baratta, Fernando Contri), un pidiessino (Umberto Ranieri), i gemelli Borghini, il segretario della Uil Larizza, una nutritissima sfilata di «reduci» della Prima Repubblica come Valerio Zanone, Gennaro Acquaviva, Aldo Aniasi, Silvia Costa, Alma Cappiello, Antonio Ghirelli, Gaetano Mancini, il «difensore» di Craxi alla Camera Del Basso de Caro, persino l'ex segretario del psdi Flavio Orlandi.

E in compenso al battesimo dell'associazione di Amato mancavano i suoi tre interlocutori naturali: Sergio D'Antoni, Romano Prodi e Mariotto Segni. Il segretario della Cisl, che vagheggia partito e sindacato unico del centro-sinistra, ha mandato il suo vice Raffaele Morese; a portare il saluto dei «pattisti» è arrivato Diego Masi, l'ultimo braccio destro di Segni, e quanto a Romano Prodi, in questi giorni è impegnatissimo in incontri al vertice (prima Buttiglione e poi D'Alema), che confermano quel che sussurrano i suoi amici: l'ex presidente dell'Iri ha preso molto sul serio la sua nuova «carriera» politica.

Preceduto dall'editorialista della *Repubblica* Mario Pirani, Amato ha spiegato a grandi linee il suo progetto. «Ci sono due vuoti da colmare» a parere dell'ex premier: «Il vuoto di progettazione e quello di partecipazione dopo la spinta della stagione referendaria». Oggi il leader è scelto attraverso i mass media, «per cui la partecipazione è stata sostituita dal sondaggio che dice ai cittadini quelli che sono i loro bisogni e li fa scegliere in funzione di quello che il sondaggio dice che devono scegliere...».

E per spiegare la funzione dell'associazione (gettare i nostri semi in campi più vasti del nostro») Amato ha fatto un esempio: «Agli amici di Alleanza democratica ho fatto presente che quando hanno chiesto al pds di sciogliersi in Ad, hanno chiesto di travasare una piscina in un bicchiere...». Il nemico? «L'ispirazione liberal-conservatrice» che non soddisfa i bisogni di quei «milioni di esseri umani che non potranno continuare ad entrare nel fai da te». E alla fine, a chi gli chiede la collocazione politica della sua associazione - centro, centro-sinistra? - Amato taglia corto: «Non bado alle sigle».

Fabio Martini

IL CASO

DENARO E POLITICA

Un articolo su «Reset»: cambiano idea con la stessa velocità con cui cambiano capricci

Foa: è un governo di nuovi ricchi

«Ma l'Italia non perdonerà tutta questa ostentazione»

ALLARMI, sono ricchi. Ci voleva Vittorio Foa, uno dei grandi vecchi della sinistra, per riportare nel dibattito politico le parole care alla lotta di classe.

«Ricchi». Che gli uomini del governo Berlusconi non avessero problemi economici non è certo una novità. Ma quel che è peggio - continua Foa - è che si comportano da ricchi. A differenza dei loro predecessori, che nascondevano beni e portafoglio, i nuovi ministri mostrano senza pudore tutto quello che hanno e tutto quello che pensano: cambiano idea continuamente, abituati come sono a cambiare l'oggetto dei loro desideri e dei loro capricci.

«Sono personalmente turbato dall'esibizione di ricchezza personale da parte del presidente del Consiglio - scrive l'ex leader sindacale in un articolo pubblicato sul prossimo numero del mensile *Reset* -: le ville sulla Costa Smeralda e tutto il resto. Non penso tanto al confronto con la vita quotidiana dell'immensa maggioranza degli italiani, quanto all'idea che Berlusconi e i suoi amici si fanno degli italiani, immaginandoli abbagliati e orgogliosi di quello stile di vita del loro presidente. Gli italiani possono anche ignorare la storia degli ultimi duecento anni dell'Italia e dell'Europa, ma quella storia è certamente dentro il loro sangue».

Un sangue che, peraltro, non ribolle affatto. Berlusconi e il suo governo, dicono i sondaggi, non sembrano aver perso il loro appeal. Anzi. Piacciono le cene a Portofino dei ministri-vip. Piacciono i 28 metri del «Barbarossa», lo yacht di Cesare Previti, il ministro che poche ore dopo la nomina spiegava compiaciuto che uno dei punti fermi della sua vita era «la barca con la bandiera italiana». Piacciono le auto di Fabrizio Del Noce, il deputato ex mezzobusto che non manca mai di raccontare la storia della sua Ferrari «esposta al museo di Londra» Piacciono i summit di governo nel palazzone di Arcore o in una delle sette-ville-sette in Sardegna, stando almeno all'attenzione con cui sulle spiagge di Spotorno o di Fregene si leggeva degli ascensori di cristallo, dei saloni, delle piscine, del grande acquario che sovrasta il letto del premier a Porto Rotondo. «L'immagine ha paralizzato la politica - dice Foa -. A parte l'irresponsabilità, i sondaggi sono una semplificazione che è una falsificazione della realtà, possono rispondere a una emozione ma non sollecitano una riflessione. I sondaggi appiattiscono il tempo sull'istante, sulla miseria dell'orologio digitale».

E i ricchi restano ricchi. «I nuovi politici - dice Foa -, parlano come gli viene, si godono il momento inebriante di un'apparenza di potere, dicono e disdicono senza vergogna». Proprio come i nuovi ricchi - spiega -, «che non si vergognano dei loro sogni stravaganti...». **[g. tib.]**

Vittorio Foa

I SIMBOLI **DEL POTERE**

Spiagge esclusive, maxi-yacht, Ferrari
E le ville diventano sedi di governo

LE CASE
Nella foto in basso una delle sette ville di Silvio Berlusconi in Costa Smeralda. E' il «Castello» di Punta Lada: 38 stanze, 12 bagni, suites per gli ospiti di riguardo e oltre sette ettari di parco. Il porticciolo sfocia in una piscina accanto a un salone. L'attracco degli yacht è praticamente in casa. Con i suoi 2500 metri quadrati è la più grande della Sardegna.

LA BARCA
Nella foto il «Barbarossa», il due alberi da 28 metri del ministro della Difesa Cesare Previti. «Nella filosofia della mia vita ci sono tre punti fermi - ha detto subito dopo la nomina -: io pago le tasse, porto con orgoglio il nastrino del mio servizio militare e ho la barca con la bandiera italiana»

LA PIAZZETTA
Portofino è uno dei luoghi «cult» della Seconda Repubblica, luogo di vacanza e di polemica. Qui Silvio Berlusconi fu sorpreso in una violenta «sternazione, poi smentita, contro gli alleati di governo. Celebre anche una gita di Carlo Scognamiglio, con treno presidenziale e bambini al seguito.

LA FERRARI
Fabrizio Del Noce, giornalista Rai sbarcato a Montecitorio nelle truppe del Cavaliere non ha mai nascosto la sua passione per le Ferrari. Nella foto è appoggiato all'ultimo acquisto, una 348 TS rosso fiammante. «L'ho pagata 360 milioni - ha detto -. E allora? Io lavoro e pago le tasse».

L'Italia Settimanale

«La storia di Roma di Montanelli plagio d'autore»

ROMA. Un plagio d'autore firmato Montanelli? L'ipotesi è avanzata da *L'Italia settimanale* che oggi sostiene che il libro *Storia di Roma* (Rizzoli, novembre 1957) avrebbe copiato in molte parti un saggio di Will Durant intitolato «Storia della civiltà: Cesare e Cristo» (Mondadori, febbraio 1957). La rivista di Marcello Veneziani fa un confronto puntiglioso, testo contro testo, e mette in luce «curiose e copiose coincidenze». Ma tutto il testo del libro di Montanelli «riecheggia in modo impressionante del testo precedentemente edito». Montanelli non replica alla velenosa accusa basata sulla «scoperta» di un lettore de *L'Italia*, Gino Fantauzzi, ex inviato speciale del Tempo. «Ho mantenuto il segreto per 37 anni perché Montanelli era il rappresentante del giornalismo anticomunista. Adesso che ha tradito gli ideali del giornalismo di destra e anticomunista, ho sentito il dovere di parlare. L'ho fatto per smascherarlo». **[r. i.]**

Bari, al via la maxi-operazione. Il commissario straordinario: «La legge Martelli va cambiata»

La flotta della Marina contro i boat-people

Pastorelli: «Sbarreremo il passaggio agli immigrati»

BARI. La flotta della Marina militare sbarrerà il passaggio alle imbarcazioni cariche di clandestini che ogni giorno raggiungono le coste italiane. La decisione è stata annunciata ieri da Elveno Pastorelli, il commissario straordinario per l'immigrazione che ha presieduto una riunione convocata urgentemente nella prefettura di Bari.

Ai prefetti pugliesi, ai questori e ai vertici di Marina militare, Aeronautica, Esercito, delle capitanerie di porto e delle forze di polizia, Pastorelli ha illustrato la linea. Le navi della Marina si schiereranno in Adriatico per svolgere compiti di polizia marittima e fermare i boat people. Era questa la soluzione auspicata dal prefetto di Bari, Corrado Catenacci: «Da solo - aveva detto prima della riunione - le imbarcazioni della capitaneria di porto e della polizia non ce la fanno. C'è bisogno della Marina militare». E l'ammiraglio Alfeo Battelli, comandante in capo del Dipartimento militare marittimo dello Jonio e del Canale d'Otranto, ha dichiarato l'immediata disponibilità della flotta.

Nell'operazione verranno impiegati anche due aerei per pattugliare la zona e intercettare i clandestini. Le motovedette della capitaneria e della Guardia di Finanza intensificheranno i controlli. E intanto oggi dovrebbero arrivare a Bari quattro esperti del ministero della Sanità per coordinare gli interventi di prevenzione.

Il commissario per l'immigrazione ha aggiunto una sua valutazione sul fenomeno accostandolo a quello cubano: «Anche Castro ha usato gli stessi mezzi di pressione nei confronti degli Usa». Perciò a giudizio di Pastorelli le notizie sul colera «potrebbero avere un loro significato politico-sociale». Non è ipotizzabile, a suo giudizio, un esodo simile a quello del '91, perché gli sbarchi degli ultimi giorni sarebbero motivati non da una vera situazione di bisogno dei clandestini, ma da una «situazione degenerata di criminalità e di prostituzione».

Ma mentre le autorità predispongono tutte le misure per arginarla, l'ondata di albanesi, cinesi, nordafricani e slavi non si ferma. All'indomani dell'operazione di polizia che ha sgominato un'«agenzia di viaggi» gestita dalla malavita e portato all'arresto di 19 persone, altri sbarchi, nelle scorse ore, tra Brindisi e Lecce, gli approdi finora più comodi per i clandestini. Ne sono arrivati un centinaio, tutti privi di documenti, alcuni di loro al secondo tentativo. Sono stati rimpatriati. A Otranto una nave carica di pesce è stata rispedita in Albania.

La Regione Puglia ha avviato una serie di controlli anche sulle fogne disponendo un campionamento delle acque. Pastorelli ha detto che in caso di presenza del vibrione chiederebbe «un decreto al ministro Costa», così «nessuno potrà più entrare in Italia, anche con le carte in regola». E in ogni caso, il commissario straordinario ritiene che la legge Martelli vada riveduta, al più presto».

Sandro Tarantino

Un gruppo di profughi albanesi. A sinistra Maurizio Gasparri

E in Puglia arriva la task-force sanitaria

Colera

«Nessun pericolo nel nostro Paese»

BARI. Il colera c'è, anzi non c'è. Il commissario straordinario per l'immigrazione, Elveno Pastorelli, spegne i timori con parole rassicuranti. Dice che non esiste un vero allarme, e sottolinea che un «cordone sanitario» verrà predisposto solo quando vi saranno certezze sull'epidemia in Albania. Secondo le fonti ufficiali, cioè il ministero e l'Organizzazione mondiale della sanità - puntualizza Pastorelli dopo il vertice di Bari - non vi sono ancora conferme sul colera.

«Al nostro ministero non risulta l'allarme, perciò escludo in senso totale, per lo meno sulle nostre terre, la possibilità che esista questa emergenza. Essa va invece ulteriormente verificata in Albania».

Il commissario per l'immigrazione aggiunge una sua valutazione del fenomeno accostandolo a quello cubano: «Anche Castro ha usato gli stessi mezzi di pressione nei confronti degli Usa». In sostanza, le notizie sul colera «potrebbero avere un loro significato politico-sociale».

La versione del ministro della Sanità, Raffaele Costa, non è perfettamente sovrapponibile. «Sono state potenziate le scorte di vaccino anticolerico - afferma - anche se non vi sono necessità. In Italia non ci sono motivi di allarme». Il ministro definisce però «inquietante» la situazione che si è creata in Albania. Ed essa impone - dice - sia un lato controlli rigorosi delle persone e delle merci provenienti dall'Albania, dall'altro l'adozione di particolari misure igieniche alimentari da parte di enti pubblici, ma anche dei singoli cittadini».

Mentre quattro esperti del ministero arriveranno oggi in Puglia per mettere a punto un piano di prevenzione, le autorità sanitarie e marittime stanno adottando tutte le possibili precauzioni per evitare che, con i clandestini, arrivi anche l'epidemia. Fanno parte ormai della routine le verifiche a bordo e i controlli sulle navi per il trasporto passeggeri. La Regione Puglia ha avviato una serie di controlli anche sulle fogne disponendo il campionamento delle acque. Si tratta di capire se in Italia vi sono già tracce del vibrione. Se nelle prossime ore dovesse emergere qualche segnale preoccupante potrebbero essere prese iniziative clamorose. Pastorelli dice che in un caso del genere chiederebbe «un decreto al ministro Costa». E in questo modo «nessuno potrà più entrare in Italia, anche con le carte in regola». [s. t.]

INTERVISTA

LA LINEA DURA DI GASPARRI

«Chiudiamoli nei campi Poi li rispediamo a casa»

ROMA

PUNTO primo: impedire agli immigrati clandestini di avvicinarsi alle coste. Punto secondo: impacchettare quelli che si trovano in giro e rispedirli a casa.

Il Viminale, davanti all'emergenza dell'immigrazione, non esclude il ricorso alle maniere forti. Al limite, potrebbero arrivare persino rastrellamenti e concentrazione in appositi centri. «Non vorrei, però - dice il sottosegretario all'Interno Maurizio Gasparri, di An - che qualcuno fraintendesse. Io non parlo mica di lager, ma di centri di accoglienza. Roba dignitosa dove aspettare le decisioni dell'autorità: o dentro, o fuori».

Onorevole Gasparri, ma l'internamento in questi centri di accoglienza sarà coatto?

«Premetto che non faremo alcuna legge al riguardo. Abbiamo solo chiesto al Parlamento di fare presto, perché l'immigrazione è un'emergenza e l'Europa ci sta richiamando all'ordine. E' successo prima dell'estate, in Lussemburgo, a una riunione comunitaria dei ministri dell'Interno. Ci hanno definito il "ventre molle dell'Europa". Se non si fa qualcosa, finisce che ci ritroviamo fuori dall'unione europea».

Chiaro, onorevole. Ma insisto: lei propone di rinchiudere a forza i clandestini?

«Ma guardi che a Parigi succede già e nessuno protesta. Proprio la civile Francia che ha un presidente socialista. Sì, certo, l'accoglienza dovrebbe essere coatta. Io dico di rifarci a quell'esperienza: tanti centri di accoglienza dove i clandestini vengano trattenuti in attesa dell'identificazione. E poi servono nuove leggi più snelle per l'espulsione. Ma lo sa, l'opinione pubblica, che oggi è impossibile cacciare un immigrato irregolare? E' tutta una farsa. Al clandestino si dà il foglio di via, che significa quindici giorni di tempo per lasciare il Paese. Quello esce dalla questura e butta il foglio. Tanto, non corre rischi. Non ha passaporto. Ha dato generalità false. Non si sa chi è, da che Paese viene, che cosa ha fatto a casa sua. E in queste condizioni la nostra polizia non saprebbe neppure dove mandarlo: in Finlandia o in Algeria? Boh!».

Eppure, nonostante le sue precisazioni, si dirà che proponete proprio i lager.

«Ma guardi che i veri lager in Italia già ci sono. A Villa Literno, ad esempio. O intorno Firenze, nei campi nomadi che sono piani all'inverosimile di profughi bosniaci. Il fatto è che non sappiamo dove metterli, questi immigrati che sbarcano a centinaia sulle nostre coste, in attesa di identificarli. Quando gli albanesi arrivarono a Bari dove li misero? Allo stadio. A Pantelleria, che è un'isoletta minuscola, li mettono in una chiesa. Da qualche parte dovranno pure stare. Anche perché, oggi, molti consolati stranieri non collaborano all'identificazione. E allora dovremo prendere a tutti le impronte digitali, per aggirare il problema dei documenti mancanti. Comunque, è vero, so bene che l'argomento è delicatissimo. E per questo motivo il ministero dell'Interno non vorrebbe presentare una legge. Meglio lasciar fare al Parlamento prima che si arrivi allo scontro ideologico».

Naturalmente voi preferireste che l'afflusso si arginasse in mare.

«Certo, respingerli sarebbe la cosa più facile. E per questo motivo ieri il commissario straordinario Pastorelli è andato a Bari. S'è scoperto che in Adriatico, sommando i mezzi di Marina, carabinieri, finanza, polizia, Capitaneria di porto e quant'altro, c'è un natante dello Stato ogni due chilometri. I mezzi, insomma, ci sarebbero. Si tratta di superare i tanti impacci normativi che impediscono un comando unificato».

Il ministro Guidi, che ha la delega all'immigrazione, sottolinea sempre che anche gli immigrati hanno i loro diritti.

«Guardiamo agli Usa. Là c'è una legge severissima che riduce drasticamente i diritti dell'immigrato clandestino. Per tornare a noi, abbiamo trattati internazionali che limitano i diritti di difesa del clandestino. Oggi, contro un provvedimento di espulsione, si può addirittura far ricorso al Tar e al Consiglio di Stato. Ora, io mi auguro che non si debba arrivare a una legge di modifica costituzionale.

E spero che sia sufficiente una legge ordinaria. L'importante è cambiare la legge e adeguarsi agli standard europei. Se poi Guidi preferisce difendere la legge attuale e uscire dall'unione europea, magari per aderire a una organizzazione panafricana, io non sono d'accordo».

Francesco Grignetti

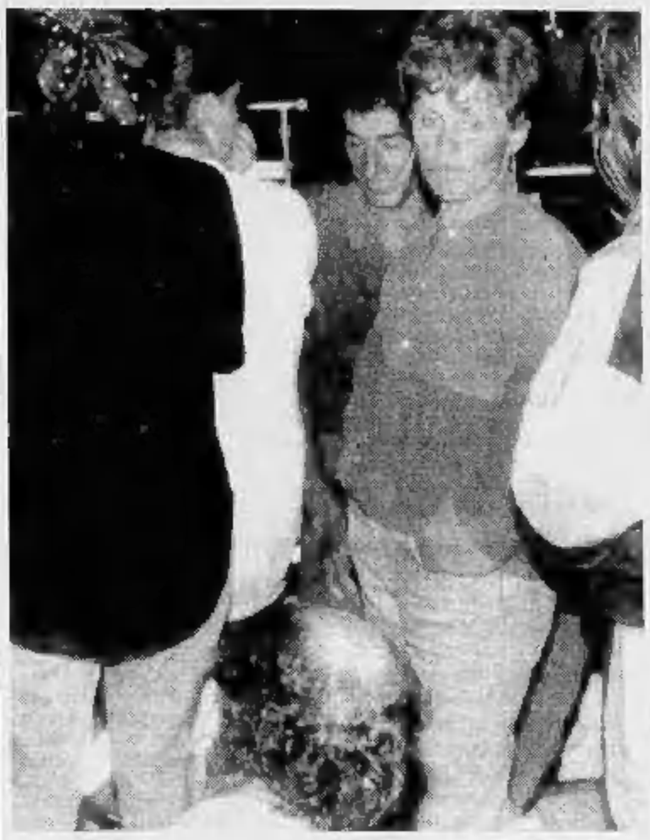

La delusione di una donna albanese bloccata dalla Guardia di Finanza

Il sottosegretario all'Interno (An): «Non escludo neppure i rastrellamenti»

IL CASO

IL RACCONTO DI UN PROFUGO

«La mia odissea nell'Adriatico»

«I risparmi di una vita per un sogno in frantumi»

BRINDISI
DAL NOSTRO INVIATO

Fa uno strano effetto vedere un uomo che trema come una foglia mentre tutt'intorno soffia lo scirocco. I poliziotti vanno e vengono dalla sala d'attesa della stazione marittima, sudati ed esasperati da quel ventaccio che non dà tregua, che solleva polvere e carte e irrita gli occhi. Cercano sollievo come possono, agitando il cappello con la visiera o cercando uno spicchio d'ombra sul molo semideserto. «Che qualcuno di questi poveracci potrebbe portare il colera l'abbiamo letto sul giornale, ma il ministero non ci ha fatto sapere ancora nulla - spiegano -. Così noi ci arrangiamo alla meglio: l'unica precauzione che adottiamo sono i guanti di gomma. Le mani, poi, le laviamo con l'alcool».

Lui no che non ha caldo, e se ne sta rincantucciato in un angolo del salone, con le braccia strette attorno al petto come se stesse morendo di freddo. Si chiama Alfred Sila, ha 28 anni, gli occhi chiari e la barba bionda e indossa una camiciola che in tempi migliori doveva essere azzurra. Fa parte dell'ultima infornata di albanesi arrivati all'alba di ieri sulla costa brindisina a bordo dei «taxi del mare», motoscafi-pirata che ogni notte attraversano l'Adriatico come fosse un'autostrada in pieno esodo d'agosto. Quanti ne sono sbarcati, di clandestini? Voci ufficiose parlano di mille persone, uomini donne e bambini in fuga dalla fame e da un futuro fatto di niente. La polizia e la guardia di finanza ne hanno bloccati 102. E fra questi c'è Alfred, che con gli altri aspetta di essere imbarcato e rispedito in Albania.

Perché tremi?

«Non lo so, forse perché sono nervoso. Ho molto freddo e sono stanco».

Hai lasciato la famiglia in Albania?

«Soltanto i genitori, per fortuna non sono sposato».

Per fortuna?

«Se fossi ammogliato la mia donna avrebbe fatto una brutta fine, proprio come me. Se avessi avuto un bambino sarebbe morta di fame da un pezzo».

Da dove vieni?

«Da Valona. Io sono nato e vissuto a Lushnje, un paese a 50 chilometri dalla città. Ma mi sono imbarcato a Valona: se vuoi trovare le persone giuste devi cercarle lì».

Quali sarebbero le persone giuste?

«Quelle che ti portano in Italia».

Sono molte?

«Molte, sì: ricche e rispettate. L'Albania è piccola, tutti sanno chi sono. Loro non si nascondono, lavorano sotto gli occhi della polizia, che non fa niente. Sono albanesi, proprietari di barche, vecchi motoscafi che hanno acquistato in Puglia. C'è chi ne ha uno, chi due. Sono loro che imbarcano i clandestini. Il viaggio costa un milione. Se qualcosa va male, se la barca è costretta a tornare a Valona per un guasto o perché ci sono troppe motovedette italiane, hai diritto al rimborso oppure al secondo viaggio gratis. Ma se riesci a sbarcare e la polizia ti prende sulla terraferma, allora non c'è niente da fare: perdi il milione e la speranza».

I proprietari dei motoscafi sono solo albanesi?

«Io ho avuto a che fare con loro. Ma a Valona tutti sanno che questo lavoro lo fanno anche i pugliesi. Quelli sono i più ricchi, hanno i motoscafi più potenti e non si fanno vedere in giro: possono pagare i marinai per fare i viaggi e rischiare la vita».

Come hai fatto a trovare la persona giusta?

«Te l'ho già detto, quelli non si nascondono. A Valona ce ne sono a decine nella zona del porto. Mi è bastato avvicinarne uno e gli ho detto: voglio andarmene da questo posto di merda, voglio vivere in Italia. Ha tirato fuori dalla tasca un pezzo di carta e ha segnato il mio nome. Mi ha chiesto se avevo un milione, io gli ho risposto di sì e lui mi ha dato appuntamento per la notte di martedì».

Come hai fatto a trovare tutti quei soldi?

«Erano tutti i miei risparmi. Ho lavorato per cinque mesi in Grecia. Io, che sono autista, facevo il contadino, cento migliaia di miei connazionali. Ma due settimane fa la polizia ci ha rispediti in Albania e ha chiuso la frontiera. E' stato allora che ho deciso. Ho salutato i miei genitori senza dire che sarei andato via per sempre: si sarebbero preoccupati e mi avrebbero pregato di restare. Ma io, in Albania, non ho più speranze. Non c'è lavoro, la fame è terribile e c'è il colera: la radio ha parlato di 300 casi in una zona non distante da Valona. Cosa posso aspettarmi dal mio paese?»

Torniamo a martedì.

«Siamo partiti a mezzanotte. Eravamo in sette su una barca di non più di quattro metri. Sette più il padrone della barca. Per lui valevamo molti soldi».

Conoscevi i tuoi compagni di viaggio?

«Uno soltanto, Fuco Sachik. Vedi quell'uomo che piange in fondo alla sala? E' lui. Non ha smesso di disperarsi da quando siamo stati scoperti dalla polizia italiana. Se penso a Fuco mi considero fortunato. Ha fatto molti debiti per pagare il padrone della barca, era riuscito a farsi dare i soldi dicendo che gli servivano per aprire un'autofficina. Quando lo rimpatrieranno in Albania i creditori pretenderanno il danaro che non ha. Ha due figli piccoli, e rischia di essere ammazzato».

Quanto tempo è durata la traversata?

«Sette ore. Valona non è lontana da qui e il viaggio è andato bene. I guai sono cominciati quando siamo arrivati in Italia. La polizia ci ha bloccati subito dopo lo sbarco, a pochi chilometri dalla città».

Che vita avresti fatto, se fossi riuscito a rimanere in Italia?

«Non è la prima volta che vengo qui. Ci ho già provato un anno fa. Allora mi andò bene, trovai un lavoro come contadino in un paese vicino a Lecce. Ma dopo due mesi dovetti tornare in Albania, perché mia madre, che è molto vecchia, si era ammalata e io avevo paura che morisse senza avermi visto per l'ultima volta».

Dunque saresti tornato a Lecce?

«Sì, lì ho degli amici che mi avrebbero ospitato e aiutato a trovare un lavoro in campagna. Ma so di gente che ha dovuto pagare ancora...».

Altri soldi?

«Sì, alcuni miei compagni mi hanno detto che, appena sbarcati, hanno trovato qualcuno che li ha accompagnati con l'auto alla stazione. Da lì hanno preso il primo treno per il Nord. Il viaggio in macchina è costato 300 mila lire.

Alfred, questa notte sarai imbarcato su una nave che ti riporterà in Albania. Tenterai di nuovo di scappare?

«E come? Quando mai troverò altri soldi per tornare in Italia? Guarda che cosa mi è rimasto in tasca: diecimila lire e quattro sigarette.

Fulvio Milone

Le polemiche estive sulla previdenza gettano panico tra i docenti

Scuola al via, la grande fuga

In pensione anticipata 65 mila «prof»

Il ministro D'Onofrio

ROMA. E' esodo «biblico» dalla scuola, così come da tutto l'impiego pubblico e privato. I numeri parlano chiaro: a tutt'oggi, quasi mezzo milione di italiani vogliono andare in pensione; 340 mila dipendenti delle aziende private, 119 mila statali. E i sindacati-scuola lanciano l'allarme: sono almeno 65 mila gli insegnanti che hanno già preparato le valigie con grande d'anticipo il termine utile per presentare la domanda scade a fine marzo), chiedendo di lasciare la cattedra il 31 agosto prossimo. I primi dati ufficiali in arrivo dai Provveditorati agli Studi confermano la fuga: a Trento vogliono andarsene in 250, a Firenze in 428, a Pesaro in 120, a Treviso in 594, a Bergamo in 300, ad Ascoli in 205, ad Alessandria in 358, a Como in 490, a Pisa in 376.

I dati sono ancora parziali, sia perché mancano all'appello le grandi città, sia perché nei prossimi sei mesi potrebbero aggiungersene altre. Ma il trend è preoccupante, se si tiene conto che già quest'anno non sono rientrati tra i banchi di scuola trentasettemila maestri e professori. Solo a Torino, quasi mille precari riusciranno a conquistare la cattedra proprio grazie alle dimissioni anticipate dei loro colleghi più anziani.

«Questa è occupazione drogata - sbotta Emanuele Barbieri, leader della Cgil-scuola -. Le casse dello Stato non ci guadagneranno affatto: ogni nuovo posto di lavoro costerà altri 25 milioni da versare ad un nuovo pensionato». E spiega: «Molte delle domande presentate in queste settimane sono di insegnanti che hanno 35 o più anni di carriera alle spalle. Se avessero avuto la certezza di poter andare ancora in pensione nei prossimi 4-5 anni, alle stesse condizioni di oggi e con 40 anni di servizio, avrebbero atteso senza indugi. Ma il clima di incertezza creato dalle dichiarazioni contraddittorie dei ministri economici li ha gettati nel panico: la loro decisione si può comprendere, anche se priva la scuola italiana di professionalità molto elevate e di una grande esperienza educativa».

Qualcosa si può ancora recuperare, ma molto dipende dal riassetto complessivo che il governo vorrà dare al sistema della previdenza e dallo stesso contratto di categoria degli insegnanti. «Aver fatto domanda di pensione - osserva Lia Ghisani, leader del sindacato Cisl per la scuola media - non significa automaticamente lasciare il posto. Certo, pochi accetterebbero di dover restare in classe fino a 65 anni. Bisogna anche capire la specificità di questo lavoro. E' follia didattica, pensare che dopo 25-30 anni una persona può continuare imperterrita a spiegare il Foscolo ai ragazzi, senza offrire qualche percorso alternativo di occupazione. Insegnare logora ed i giovani hanno diritto ad educatori attenti e disponibili ai loro bisogni».

Sul piede di guerra, anche i Cobas. «La situazione - sostiene Sandro Gigliotti, coordinatore del Gilda - sta diventando insostenibile. L'esodo dalla scuola è uno dei campanelli d'allarme». [m. tor.]

I sindacati: se ne vanno gli insegnanti con tanti anni di esperienza; così lo Stato paga chi va a riposo e chi lo sostituisce

IL CALENDARIO DELLA SCUOLA

	INIZIO LEZIONI	PONTE AUTUNNALE 31/10	PONTE AUTUNNALE 2/11	NATALE	CARNEVALE	PASQUA	ALTRI GIORNI	GIORNI PER VARIE ATTIVITA'
PIEMONTE	16/9	NO	NO	24/12-7/1	28/2	DAL 13 AL 18/4	NO	+1
VAL D'AOSTA	19/9	NO	NO	24/12-7/1	NO	DAL 13 AL 19/4	NO	-
LOMBARDIA	15/9	SI	NO	23/12-7/1	27-28/2 E 4/3	DAL 13 AL 18/4	24/4	-
TRENTO	19/9	SI	NO	24/12-7/1	NO	DAL 13 AL 18/4	24/4	+1
BOLZANO	15/9	SI	SI	23/12-7/1	27/2 AL 4/3	DAL 13 AL 18/4	5/6	-
VENETO	15/9	SI	SI	24/12-7/1	NO	DAL 13 AL 18/4	24/4	-
FRIULI	15/9	NO	NO	23/12-7/1	NO	DAL 13 AL 18/4	NO	+3
LIGURIA	19/9	NO	NO	23/12-7/1	NO	DAL 13 AL 18/4	NO	+1
EMILIA	19/9	NO	SI	24/12-7/1	NO	DAL 13 AL 18/4	NO	+1
TOSCANA	19/9	NO	NO	24/12-7/1	NO	DAL 13 AL 18/4	NO	-
UMBRIA	15/9	SI	SI	24/12-7/1	NO	DAL 13 AL 18/4	24/4	+1
MARCHE	16/9	NO	SI	24/12-7/1	NO	DAL 13 AL 18/4	NO	+2
LAZIO	19/9	NO	NO	23/12-7/1	NO	DAL 13 AL 18/4	NO	-
MOLISE	19/9	NO	SI	24/12-7/1	NO	DAL 13 AL 18/4	NO	-
ABRUZZO	19/9	NO	NO	24/12-7/1	NO	DAL 13 AL 15/4	NO	+2
CAMPANIA	19/9	NO	SI	23/12-7/1	NO	DAL 13 AL 18/4	NO	-
PUGLIA	19/9	NO	SI	24/12-7/1	NO	DAL 13 AL 18/4	NO	-
BASILICATA	19/9	NO	SI	23/12-7/1	NO	DAL 13 AL 18/4	NO	-
CALABRIA	19/9	NO	SI	23/12-7/1	NO	DAL 13 AL 18/4	24/4	-
SICILIA	19/9	NO	NO	24/12-7/1	NO	DAL 13 AL 18/4	NO	+2
SARDEGNA	19/9	NO	SI	24/12-7/1	28/2	DAL 13 AL 17/4	NO	-

Il calendario delle vacanze nell'anno scolastico regione per regione. Sotto, una protesta della «Pantera»

ANALISI

Ma chi controlla come si insegna?

SONO stati gli istituti professionali della Puglia e della Calabria a aprire lunedì l'anno scolastico 1994-'95. Martedì sono seguiti gli istituti professionali del Piemonte. Per tutti gli altri tipi di scuola le lezioni cominciano oggi in Lombardia, Alto Adige, Veneto, Venezia Giulia e nella provincia di Bolzano; domani in Piemonte e nelle Marche. Nelle rimanenti regioni lunedì prossimo.

Nelle intenzioni del ministro D'Onofrio l'anno prossimo le scuole dovrebbero aprirsi all'inizio di settembre, e non il primo. Uno dei motivi che lo hanno spinto a abolire gli esami di riparazione è di permettere la formazione delle classi entro agosto. Quindi nel 1995 promossi o bocciati a giugno e vacanze meno lunghe. Anche altri ministri hanno tentato di iniziare le lezioni nella prima settimana di settembre; ci sono riusciti una volta o due, poi i buoni propositi sono stati limati di anno in anno sino a far scivolare l'apertura al 20 e anche dopo.

Quest'anno il calo demografico coinvolge tutti gli ordini di scuola. Nelle elementari sono previsti 17 alunni o poco più per classe, nelle medie 20 allievi, e ventidue nelle secondarie. In totale non si arriva a 8 milioni di studenti. I docenti sono meno di 800 mila (dei quali 80 mila non di ruolo). Un rapporto numerico ottimale, che dovrebbe permettere una buona riuscita, a condizione che anche i parenti si curino dei loro figli e che gli insegnanti siano preparati. Per troppe famiglie la scuola è una liberazione, perché tiene occupati i ragazzi tante ore al giorno. Ma è un errore, che può costare molto, addossare tutta la responsabilità dei risultati ai docenti. E' provato che esiste un chiaro rapporto tra il comportamento dei genitori e il profitto scolatico, perché il ragazzo va preparato a casa a ricevere la «trasmissione magistrale del sapere».

Il ministro D'Onofrio ha annunciato tanti progetti: oltre all'abolizione degli esami di ripazione e un più lungo anno scolastico, ha in mente di sostituire i voti con i giudizi, come si fa nelle elementari e nelle medie inferiori. (Ma ha mai letto quelle pagelle? Sono una ricerca spasmodica di aggettivi e una ripetizione di frasi fatte). E poi di introdurre una seconda lingua straniera nelle medie e altre novità. Ma non vediamo un progetto per selezionare il reclutamento degli insegnanti, e per riconoscere i meriti di quelli che valgono. Tutte le buone innovazioni saranno vanificate o ridotte se non ci sarà una verifica della professionalità dei docenti. Il punto centrale di ogni riforma è la qualità di chi insegna.

La nostra scuola continua a vivere sulla cultura dell'insegnamento, trascurando la preoccupazione dell'apprendimento. In Francia, dove la pedagogia è più seguita, si invita l'insegnante a parlar meno, a dettare meno appunti e a far lavorare di più gli allievi in classe: si suggerisce al maestro e al professore di sedere al loro fianco e di accertarsi, prima di proseguire, se hanno capito e sanno ripetere. Diversamente è come versare acqua in un bicchiere pieno.

Il successo della scuola ha dirette ripercussioni sulla società. Alla vigilia del 2000 si conviene che il progresso economico dipenda sempre di più dalle risorse umane, quindi dalla preparazione di chi entra nel ciclo produttivo. L'educazione è riconosciuta non solo un valore individuale ma un bene pubblico. Già 150 anni fa Antonio Rosmini scriveva che «il certamente l'educazione delle venienti generazioni uno di quei preziosi mezzi che possono mettere il mondo al coperto dalle estreme sciagure (...) e che i sapienti (...) sollecitano qual mezzo di salute, acciocché egli non giunga forse troppo tardi, e quando già il male sia divenuto irreparabile». Il filosofo amico di Manzoni e avversato dal Vaticano rivendicava la libertà di insegnamento, come esercizio non impedito del diritto di insegnare e di imparare», e poneva come limiti «la mancanza del sapere necessario» e «la mancanza di onestà».

Giovanni Trovati

IL CASO

AUTUNNO DI PROTESTA

Studenti sul piede di guerra

E nelle università rinasce la «Pantera»

SUL piede di guerra. L'autunno caldo degli studenti italiani partirà ai primi d'ottobre. Dal primo all'otto è prevista una settimana di mobilitazione con assemblee d'istituto e riunioni cittadine per difendere la scuola pubblica. Lo annuncia l'Unione degli Studenti, il primo sindacato nazionale degli studenti medi nato dalle ceneri del movimento del '93 quello passato alle cronache come «Jurassic School». Ma anche gli universitari preannunciano mobilitazioni. Nascerà una nuova pantera? Chissà per ora il movimento è senza nome: a Torino si sono battezzati «gli studenti preoccupati» e hanno indetto per oggi pomeriggio un'assemblea a Palazzo Nuovo contro l'aumento delle tasse. A Roma e Milano la protesta è nata sui test d'ammissione a Medicina e Architettura. A Cosenza c'è fermento per le rate d'iscrizione.

Per ora le proteste sono contenute e isolate, ma c'è chi pensa ad organizzarle. L'onorevole Marco Rizzo, coordinatore nazionale dei giovani comunisti annuncia: «In ogni ateneo ci saranno delle contro-inaugurazione degli anni accademici e poi ci piazzeremo davanti alle segreterie ed inviteremo gli studenti a sospendere, almeno fino ai primi di novembre il pagamento delle tasse. Non è un vero e proprio boicottaggio ma puntiamo a creare inghippi burocratici alle segreterie. Non vogliamo la privatizzazione né i manager nei consigli d'amministrazione. E se non ci ascoltano siamo pronti a cortei e occupazioni».

Ma gli universitari vi seguiranno? Rizzo è convinto di sì ed elenca: «ci sono nuclei a Torino, Milano, Bologna, Roma, Bari, Cosenza. E poi l'aumento delle tasse è un fatto veramente scandaloso». Già, Rizzo e compagni sono pronti comunque a scendere in piazza sotto le insegne del Che Guevara. Ma per ora la maggioranza degli studenti è ancora alle prese con la preparazione degli esami e anche con una certa incapacità di seguire gli avvenimenti. Un esempio? «Molti di noi, come solitamente accade nella calura estiva, hanno solo dato un'occhiata pigra alle cronache giornalistiche di questo luglio. Peccato perché farlo ci avrebbe evitato lo choc che sta accompagnando il nostro ritorno nelle facoltà... L'aumento delle tasse universitarie fino a 1 milione e 90 mila lire con punte di 1.350.000 a Medicina e Veterinaria». Inizia così il volantino che convoca l'assemblea torinese. «Meglio tardi che mai» hanno commentato con sarcasmo alcuni reduci della Pantera che comunque lanciano il loro grido di battaglia: «Noi siamo sempre pronti».

E in attesa dell'autorganizzazione sono le forze politiche di sinistra a canalizzare la protesta. La sinistra giovanile, l'organizzazione vicina al pds, è pronta a scendere in campo e a lanciare una battaglia per «la democrazia scolastica e universitaria», come spiega Nicola Zingaretti, segretario nazionale. «Aspettiamo al varco D'Onofrio - spiega - alla fine del mese deve varare la nuova normativa sugli organi collegiali. Lui che si vanta di mettere al primo piano la centralità dello studente nella scuola vedremo come si comporterà con le regole della democrazia. Noi non vogliamo regole che escludano gli studenti».

D'Onofrio è avvisato. Sì, perché sono proprio gli studenti delle scuole superiori quelli pronti alla protesta. A parte la sinistra giovanile, l'Unione degli studenti è rappresentata in un centinaio di città come spiega il coordinatore nazionale Pier Francesco Majorino: «Siamo a Milano e in Lombardia e poi a Roma, Napoli, Firenze, Bari, Potenza. Ai primi d'ottobre tutte le scuole in cui siamo presenti si metteranno in moto, dalle risposte degli studenti dipenderà la strategia futura. Vogliamo essere ascoltati altrimenti siamo pronti a scendere in piazza». Poi parole che suonano come un'apertura verso altri movimenti politici giovanili: «Sappiamo - dice Zingaretti - che su una questione come la difesa della scuola pubblica dovremo lavorare a fondo per chiarirci con tutti gli studenti: la posta in palio è troppo alta e vale il massimo dell'impegno».

Maurizio Tropeano

DALLA PRIMA PAGINA

CLAMORE A FIN DI BENE

dipendentemente dai contenuti.

Per combattere con più efficacia la corruzione, si propone una semplificazione dei reati e un aumento generalizzato delle pene. La semplificazione è ottenuta con l'unificazione di corruzione e concussione - finora distinte, con conseguenti interminabili discussioni giuridiche. Si ritiene che sia un preconcetto del passato la figura del cittadino o dell'imprenditore sottoposto ad angherie della amministrazione. Oggi, si è detto, il privato spesso non è lo sprovveduto impotente, costretto a pagare per ottenere quanto gli spetta. Le grandi imprese hanno mezzi di condizionamento dell'amministrazione che impediscono di considerarle come vittime. Meglio allora unificare i reati e punire la corruzione come tale. L'aumento generalizzato delle pene vale poi a sottolineare che la punizione della corruzione va al di là degli interessi puramente amministrativi, ma riguarda l'interesse dell'economia (l'uguaglianza nella concorrenza) e vale a proteggere le basi della convivenza democratica, cioè la fiducia nelle istituzioni.

Il centro della proposta è però costituito dalla non punibilità prevista per chi - corrotto o corruttore - confessi spontaneamente e fornisca indicazioni utili per l'individuazione degli altri responsabili, prima che il magistrato ne venga altrimenti a conoscenza, o comunque entro tre mesi dal fatto. Una norma analoga è prevista per chiudere i conti col passato.

Si è parlato da parte dei critici, a questo proposito, di premio alla delazione e qualcuno addirittura è insorto contro l'idea che su di esso possa fondarsi la «seconda Repubblica». Nel convegno si è opportunamente richiamato l'esempio delle legislazioni di altri Paesi e si è invitato a evitare il terrorismo verbale. La delazione è un'altra cosa, riguarda per lo più il tradimento politico, non la sconfessione di criminali comuni. Come si potrebbe dire delatore colui che denuncia chi sta per commettere un grave attentato, o un reato particolarmente odioso? Lo direbbe forse solo chi teme di essere smascherato. Attenzione allora: chi usa quella parola, nei casi come i nostri, quasi parla contro di sé.

Piuttosto, i dubbi riguardano l'efficacia della non punibilità come strumento per penetrare nelle organizzazioni criminali e per introdurvi contraddizioni. Ci si è chiesti se la corruzione, soprattutto quella di grandi dimensioni, che non è un fatto sporadico o occasionale ma un vero e stabile sistema di potere nel quale trovano il loro tornaconto tanto i corrotti quanto i corruttori, possa essere messa in difficoltà da una misura di questo tipo, che presuppone un contrasto di interessi per cui uno dei due è spinto a confessare. Naturalmente, non ci si può nascondere che una linea di politica criminale come quella in cui la proposta si inserisce - il largo spazio concesso ai premi in cambio di confessioni - fa traballare alcuni pilastri del processo penale classico, basato invece su pene in conseguenza di condanne. I problemi - in ordine alla garanzia della difesa, al ruolo del giudice, alla concezione del processo e del diritto penale e alla stessa posizione del cittadino di fronte al potere pubblico - ci sono e sono grandi.

Ma non si tratta di difendere in astratto venerandi principi, chiudendo gli occhi di fronte alle necessità di una politica criminale all'altezza delle sfide odierne.

Si tratta invece di vedere come, nella nuova situazione, li si possa rinnovare senza disperdere il loro valore più profondo e irrinunciabile. Occorre dunque accettare e continuare la discussione.

Gustavo Zagrebelsky

DALLA PRIMA PAGINA

PER FORTUNA POSSO FARE IL RIBELLE

Rapporti con la Chiesa». Ma se quest'ipotesi di fantapolitica si fosse potuta avverare mi sarei trovato in qualche imbarazzo. Per fortuna mia, anche se non dell'Italia, a Palazzo Chigi non c'è un Cavour, c'è Silvio Berlusconi con la sua «squadra», il suo imperversante ottimismo televisivo, il suo peronismo, le sue blandizie, le sue arroganze. Opporglisi è di gran lunga più facile. E direi che è doveroso.

Nella serata modenese non è emerso, e l'ho dichiarato, nessun punto di disaccordo con D'Alema. Ergo la penso come lui. Non è vero niente. D'Alema non governa: non gli si chiede di fare qualcosa, ma al più di spiegare cosa farebbe (e lui saggiamente sta sul vago). Il giorno in cui governasse, e fosse costretto a dar prova di riuscire là dove Berlusconi fallisce, sta sicuro che lo prenderei di mira, pronto a denunciare ogni promessa mancata, e ogni decisione sbagliata. So benissimo che notevoli residui di mentalità assistenziale, di fiducia sconsiderata nel «pubblico», rimangono nel partito della quercia, e ancor più del suo zoccolo duro. Se venisse il momento, non glime perdonerei una. Bisogna tuttavia riconoscere, a questo punto, che il pds non è il pci: non potrebbe esserlo nemmeno se lo volesse perché molta acqua è passata sotto i ponti della Moscova, della Vistola, e del Tevere. Prendiamo il pds per ciò che è, non per i fantasmi - molti dei quali parecchio inquietanti - del suo passato. Non ho mai amato i laburisti inglesi: ma non ho dubbi sulla loro democraticità, e penso che debbano essere combattuti sul terreno della quotidianità politica, non con toni e atteggiamenti da crociati. Bada bene che questo rifiuto d'utilizzare il passato come arma di lotta politica vale anche per Alleanza Nazionale. L'impostazione - antifasciste fuori tempo - che le diedero alla campagna elettorale contro Berlusconi, fu tra le maggiori cause della loro sconfitta.

Da ultimo voglio rispondere all'unico punto che Sergio Romano mi ha mosso.

Alla festa dell'Unità io ho detto «siamo un'assemblea di eretici», e Romano mi corregge. Eretico sei tu. Loro, i pidiessini, aspirano a essere la Chiesa dominante, ossia a governare. *Touché*. Abituato a cantare fuori dal coro, probabilmente attribuisco al coro intenzioni che non sono sue, quando canta con me.

Indro Montanelli

Discorso al Paese per spiegare l'invasione: «Interverremo anche in caso di fuga della Giunta»

Clinton: haitiani, stiamo arrivando

Stasera l'annuncio in tv

WASHINGTON
DAL NOSTRO CORRISPONDENTE

Dopo due mesi di silenzio su Haiti, Bill Clinton affronterà stasera l'argomento in un discorso televisivo al popolo americano. Sarà l'annuncio che l'invasione è imminente, anche se il Presidente, nel lanciare alla giunta golpista quello che viene annunciato come un «durissimo ammonimento», non indicherà una data precisa per lo scadere dell'ultimatum. Ma il segretario per la Difesa, William Perry, ha anticipato che l'invasione avrà luogo «molto presto». Tradotta in linguaggio da calendario, questa espressione significa che ogni giorno sarà buono a partire dalla seconda metà della prossima settimana.

Prima non sembra essere possibile. Martedì era partita per Haiti la portaerei «America» e ieri ha levato le ancore anche la «Eisenhower», con a bordo 200 uomini e 50 elicotteri da combattimento. Una dozzina di navi da guerra americane con 1800 Marine sono da giorni al largo di Port-au-Prince. Ma quella che è stata designata come la nave comando, la «Uss Mount Whitney», non lascerà il porto militare di Norfolk fino alla fine di questa settimana. E' piuttosto improbabile che l'attacco possa essere lanciato con la nave comando a centinaia di miglia di distanza. Del resto il Pentagono continua a dire che, per l'invasione, ogni giorno sarà buono a partire da mercoledì 21 settembre. La stessa data è stata discretamente indicata dalla Casa Bianca ai leader del Congresso alle prese con il problema di una mozione che autorizzi l'azione militare.

Clinton, in base alla Costituzione, non è obbligato a ottenere l'autorizzazione prima di ordinare l'attacco. Questo lo sanno anche i repubblicani e i numerosi democratici che si oppongono all'intervento. Si prevede comunque che la Camera voterà una mozione non vincolante uno dei primi giorni della prossima settimana. Non sembra esserci alcun dubbio che la mozione si esprimerà contro l'invasione e che sarà approvata a larga maggioranza. Perfino la democratica Pat Schroeder, sempre schierata con la Casa Bianca, ritiene che l'intervento militare a Haiti sia «sbagliato dal punto di vista costituzionale e da quello politico».

Sta di fatto che il Congresso può solo mettere in imbarazzo Clinton ma non bloccarne la decisione. Poi anche l'opposizione, come ha anticipato il repubblicano Bob Dole, «continuerà a criticare la politica, ma sarà solidale con i militari in azione». A quel punto Clinton dovrà sperare che tutto vada bene e che sia vero quanto sostiene il suo capo di gabinetto Leon Panetta: «Alla fine, quando il Presidente prende una decisone del genere, gli americani si allineano sempre».

Il numero 2 del dipartimento di Stato, Strobe Talbott, ha informato ieri che, a questo punto, l'invasione avrà luogo comunque, anche nel caso i tre principali capi della giunta golpista decidessero spontaneamente di lasciare il Paese nei prossimi giorni. Talbott ha spiegato che anche in questo caso sarebbe necessario che il contingente americano prendesse controllo di Haiti per evitare che la situazione degeneri in guerra civile. Ma, nel caso Raul Cédras tenesse duro, si tratterebbe di una vera e propria occupazione militare; altrimenti, si tratterebbe piuttosto di una grossa operazione di polizia internazionale.

Nel frattempo, il dipartimento di Stato ha reso noto un documento in cui si denunciano le violazioni dei diritti umani a Haiti molto più duramente di qualche mese fa, quando gli americani speravano ancora di convincere Cédras a trattare. Durante la scorsa notte aerei americani hanno lanciato su parecchi punti dell'isola volantini che annunciavano l'imminente ritorno della democrazia e del legittimo presidente Jean Bertrand Aristide. Ma nessuno li ha visti, perché sono quasi tutti stati spinti in mare dal vento.

Di passaggio a Washington, il ministro della Difesa italiano, Cesare Previti, ha annunciato che l'Italia non parteciperà alla missione, come invece faranno, sia pure con pochi uomini, almeno altri 17 Paesi. La richiesta al governo italiano non era venuta dagli americani, ha spiegato Previti, ma dall'Onu parecchi giorni fa.

Paolo Passarini

Il governo Usa denuncia gravi violazioni dei diritti umani nell'isola Previti: l'Italia non parteciperà alla missione

Marines di una brigata aviotrasportata posano con la bandiera su un elicottero a bordo della portaerei Eisenhower (foto AP)

CASA BIANCA

Voleva emulare il kamikaze, arrestato

NEW YORK. Voleva noleggiare un aereo da turismo per volare dal Texas a Washington e far visita al presidente Bill Clinton con cui intendeva discutere di non ben precisati argomenti, ma gli agenti dei servizi di sicurezza lo hanno arrestato facendolo poi rinchiudere in manicomio. L'episodio è avvenuto due giorni dopo che Frank Corder, eludendo la sorveglianza radar della zona della Casa Bianca, si è schiantato sul prato Sud della residenza presidenziale con il piccolo aereo «Cessna» che aveva rubato. Il suo «emulo» è stato bloccato a Port Arthur, nel Texas. I servizi di sicurezza erano stati messi sulle tracce del direttore dell'aeroporto della contea di Jefferson dove l'uomo - del quale non è stata resa nota l'identità - aveva detto di voler noleggiare un aereo per recarsi a Washington e vedere il presidente. Secondo quanto è stato reso noto, l'uomo aveva scritto al deputato Jack Brooke e alla Casa Bianca chiedendo di «vedere il presidente». Adesso è ricoverato al centro psichiatrico di Port Arthur. (Ansa)

RETROSCENA

I DISPERATI DI CEDRAS

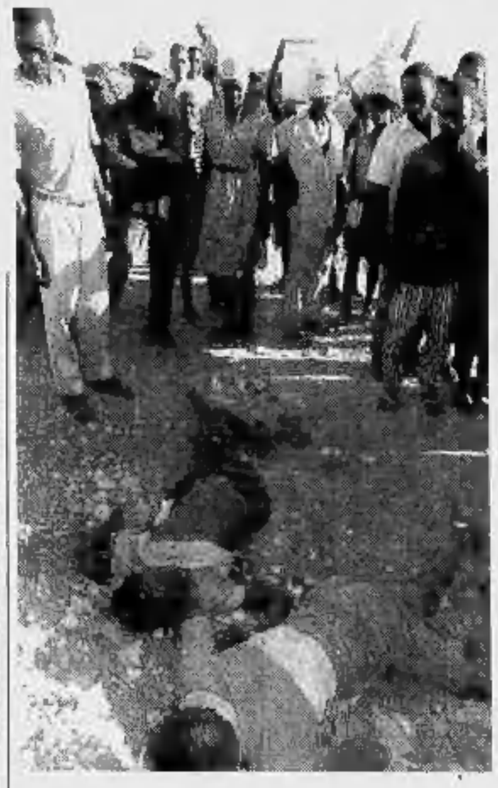

A Port-au-Prince circola questa storia. Nel settembre dell'anno scorso, all'orizzonte del mare caraibico si stagliò la sagoma di una nave. Dal villaggio di Jérémie, dove avvenne l'avvistamento, la notizia si propagò in tutta Haiti. La voce popolare ingigantì quella massa bruna in navigazione e la fece diventare una nave da guerra. «Sono gli americani che riportano a casa il deposto presidente Jean-Bertrand Aristide», sostenne un gruppo di teste calde. Il timore di un'invasione divenne in una manciata d'ore delirio collettivo e i soldati dalle uniformi spiegazzate schierati sui docks di Jérémie se la diedero a gambe. Ancora non sapevano che la presunta corazzata era un inoffensivo mercantile diretto verso il Golfo del Messico.

Adesso che l'arrivo degli yankees sembra questione di ore sta montando di nuovo la frenesia di quel giorno di settembre. I sostenitori di Aristide e i fan della democrazia giurano che l'esercito del generale Raoul Cédras si dileguerà al primo rombo di elicotteri d'assalto e di mezzi anfibi da sbarco. Non occorrono i rapporti della Cia per sapere che le forze armate haitiane non sono affatto armate. I dati più recenti danno per operativi una corvetta, un caccia a elica, un paio di veicoli corazzati e altrettanti cannoncini d'epoca. Il resto, assai poco, è preda della salsedine e della ruggine e vittima dell'incuria e dell'inettitudine. In quel pezzo d'isola affacciata su Guantanamo Bay che è Haiti ci sono 7 mila soldati quasi inermi, comandati dai generali fantasma di un regime strangolato dall'embargo. Una delle leggende locali sostiene che il comandante in capo studi i piani di guerra in assoluto relax: arriva in ufficio non prima di mezzogiorno e se ne va non dopo le due. Di certo, a parte alcune patetiche barricate, non si sono visti altri preparativi.

«Abbandoneranno i moschetti per le strade», ripete la versione popolare. «I soldati di Cédras sono in grado di sparare a un uomo soltanto se è ben legato come un maiale, ma non ce la fanno a combattere. Adesso straparlano, poi, quando sentiranno i primi spari, scapperanno senza pensarci due volte». Persino il ministro degli Esteri Charles David non nasconde il suo scetticismo sulle capacità belliche di un esercito che ha combattuto solo un interminabile e spietato conflitto contro il proprio popolo inerme, dai tempi di Papà e Baby Doc fino alla giunta golpista di oggi.

Al Pentagono circola una battuta. «Ci saranno più haitiani feriti dai calci di moschetto sbattuti per terra che haitiani colpiti dal fuoco dei nostri». A Washington sono giorni che si spiega che l'invasione sarà un'operazione fulminea di commandos: prenderanno il controllo dei punti nevralgici della capitale, dall'aeroporto al palazzo presidenziale, e cattureranno Cédras prima che possa rintanarsi in un rifugio sicuro come fece il padrone di Panama City Manuel Noriega. Lo sbarco vero e proprio dei 20 mila marines, G. I. e paracadutisti della «Task Force 125» avverrà a cose fatte.

Ancora una volta, si sogna il blitz chirurgico. Ma il «wishful thinking» non cancella l'inquietudine. «Non si può immaginare che ci sarà un resa di massa», ha detto al «New York Times» il portavoce dell'ambasciata Usa a Port-au-Prince, Stanley Schrager. Lui non è l'unico a ritenere che molti haitiani si batteranno, compresi i drappelli di miliziani fedelissimi al regime. Il quattordicesimo intervento americano nei Caraibi dall'inizio del secolo non sarà uno show indolore. Fonti militari washingtoniane ammettono che il vero incubo del Pentagono è il dopo-invasione. Caduta la giunta, i villaggi e gli «slums» potrebbero esplodere, in un intreccio di vendette private e violenze anti-americane. Agguati e attentati imporrebbero un pesante pedaggio agli americani e ai 1500 centroamericani che li affiancheranno. Allora, comincerà la conta dei morti. Furono 30 in Somalia, 273 in Iraq, 23 a Panama, 19 a Grenada. Quanti stavolta?

Gabriele Beccaria

Un esercito di fantasmi

Contro i marines un caccia e due tank

Ma per gli esperti non sarà una passeggiata militare Il Pentagono teme gli agguati alle truppe americane nei villaggi e negli «slums»

Alcuni haitiani osservano le vittime di una spedizione punitiva dei miliziani di Cédras

ELEZIONI

A New York la spunta Cuomo, e 5 Kennedy si candidano per il voto di novembre

Washington assolve Marion Barry

L'ex sindaco cocainomane vince le Primarie

WASHINGTON. Risultato clamoroso nelle primarie democratiche per l'elezione a sindaco di Washington: Marion Barry, l'uomo politico che quattro anni fa aveva lasciato la carica di primo cittadino della capitale Usa in seguito all'arresto per detenzione di cocaina, ha ottenuto la candidatura del partito democratico per le elezioni di novembre, ponendo una seria ipoteca sulla riconquista della carica.

Le primarie svoltesi l'altro ieri hanno interessato nove Stati e la capitale. Erano in palio le candidature per otto cariche di governatore, per otto seggi al Senato e per 73 seggi alla Camera dei rappresentanti. Nelle primarie, gli elettori dei partiti democratico e repubblicano scelgono i rispettivi candidati per le elezioni di medio termine in novembre.

Ma nel «supermartedì elettorale» non ha brillato solo la stella di Barry, ma anche quelle dei membri della dinastia Kennedy e di Mario Cuomo.

Marion Barry

Nel Rhode Island, Patrick Kennedy, 27 anni, figlio del senatore Ted, ha ottenuto con disarmante facilità la candidatura democratica per un seggio da deputato alla Camera dei rappresentanti: l'8 novembre se la vedrà con il repubblicano Ken Vigilante. In caso di nuova affermazione, affiancherà in congresso il padre (che pure si trova di fronte ad una delle campagne più difficili della sua carriera politica contro il candidato dell'opposizione Mitt Romney) e il cugino Joseph, deputato del Massachusetts.

Nel Maryland, Kathleen Kennedy Townsend, 43 anni e primogenita di Robert Kennedy, ha vinto le primarie come vice-governatore in tandem con Parris Glendening. Sempre nel Maryland, Mark Shriver, 30 anni, figlio di Eunice Kennedy, ha superato il primo ostacolo per un seggio nella legislatura statale.

Agevole è stata anche la vittoria di Mario Cuomo nelle primarie per la carica di governatore dello Stato di New York: ha prevalso nel duello con Leonora Fulani, accumulando circa l'80% dei consensi, mentre il suo sfidante di novembre George Pataki ha battuto nelle file repubblicane Richard Rosembaum. [e. st.]

EUROPA DELL'EST

La difficile transizione economica e sociale al mercato in un convegno della Fondazione Agnelli

Varsavia e Budapest, capitali del Sud America

L'altra faccia delle riforme: pochi straricchi e molti miserabili

L'Est europeo corre dentro al tunnel della «transizione». Le città capitali sono le locomotive, che trascinano i vagoni dei rispettivi Paesi in direzione del mitico Occidente. La transizione è lunga, dolorosissima. Ineluttabile. Ma verso quale luce porta il tunnel? Le esperienze di tre capitali dell'Est come Praga, Varsavia e Budapest nel loro processo di cambiamento economico e sociale, analizzate ieri in un convegno della Fondazione Agnelli (con studiosi cechi, polacchi e ungheresi), lasciano aperta la speranza in un prossimo futuro migliore ma fanno nascere un timore: che il treno dello sviluppo capitalista, perso mezzo secolo fa, sia ormai irraggiungibile, e che in questo momento nell'Est non si stia clonando la ricca Europa occidentale, ma una specie di Sud America fatto di pochi ricchi e di molti miserabili, destinati a restare tali a tempo indefinito.

Le tre città al centro dell'esame sono partite nell'89 da condizioni piuttosto simili. Da allora le strade hanno cominciato a divergere: chi ha liberalizzato di più (Budapest) ora sta meglio, chi ha avuto un po' meno coraggio (Praga) si barcamena, chi ha intrapreso le riforme più lentamente (Varsavia) ha solo prolungato l'agonia della transizione: ma come ha notato l'economista Sergio Conti nella prolusione, «in ognuno di questi Paesi si notano pochi poli di vivacità economica, magari solo la rispettiva capitale, e già nei quartieri meno ricchi della stessa città si osserva quel degrado che poi si riscontra nel resto del Paese».

L'ungherese Victoria Szirmai, che non a caso lavora in un Istituto di conflittualità sociale, racconta una Budapest spaccata in 22 municipi in lite da quando sono nati (dopo l'89) per via delle enormi disparità di redditi ed entrate fiscali. Alcuni erano già miserabili e pieni di criminali nell'era comunista. Ma allora agli estranei era vietato entrarci. Adesso poveri e ricchi vivono vicinissimi e lontanissimi fra continue frizioni, favelas a ridosso di grattacieli. Il polacco prof. Weclawowicz parla di Varsavia e a parte il numero dei municipi (otto) sembra che descriva la stessa città. Solo Praga è vivibile tutta intera; in compenso, mentre in Ungheria e Polonia ci sono rari ma promettenti indizi di sviluppo in provincia, nella Repubblica ceca al di fuori della capitale nessuna oasi interrompe il deserto economico e sociale.

Qui si incarna il secondo problema: quel tanto di sviluppo che si sta verificando nell'Est si fonda su commercio e finanza. A Praga, Budapest e Varsavia si traffica molto ma (come nel resto dei rispettivi Paesi) si produce ben poco. Sì, le catene di montaggio della ceca Skoda (auto), finite in mani tedesche, e dell'ungherese Tungsram (lampadine), comprata dagli americani, marciano ancora. Ma in genere le paleolitiche fabbriche socialiste, pressate dalla concorrenza internazionale, spariscono e al loro posto non sorge niente. Un'altra studiosa ungherese, Györgyi Barta, parla peraltro di «spezzoni di grandi aziende che in Ungheria sopravvivono al crollo delle case madri e si reggono sul mercato»: ma in formato molto ridotto rispetto all'originale.

Il caso Milan Turba apre uno sprazzo di sereno: la magica Praga, osserva, attira frotte di giovani europei e americani (al momento quasi 60 mila) che vengono a farci vita bohemienne. Ma poi lo stesso professore spezza l'idillio: «E' una delle città più inquinate d'Europa. Come farà a piacere così tanto?».

Luigi Grassia

Gli orientali le attribuiscono poteri taumaturgici. Il Wwf: rischio di estinzione

I nuovi predatori di tigri

Caccia spietata per farne medicine

LONDRA
DAL NOSTRO CORRISPONDENTE

Tigre, addio. Non ne rimangono che seimila esemplari in tutto il mondo, settemila al massimo. Alcune specie potrebbero scomparire entro un anno, in particolare la tigre siberiana e quella cinese; per le altre la prognosi è di dieci anni. La regina degli animali muore. A ucciderla - non sorprende più - è l'uomo; ma non, come in passato, attraverso la distruzione dell'habitat naturale. Questa volta sono le superstizioni a decimare quello che resta del felino più potente. Anziché svanire, s'intensifica la domanda di organi di tigre - dalle ossa agli occhi, dai baffi alla coda - per confezionare pozioni care alle medicine orientali (soprattutto quella cinese) che con i balsami di tigre pretendono di curare tutto o quasi tutto.

L'allarme è stato lanciato a Londra dal World Wildlife Fund (Wwf) e prende lo spunto da un'indagine svolta in Inghilterra: su 28 negozi cinesi presi in esame a Londra e nelle altre tre maggiori città inglesi, più della metà disponeva di prodotti a base di ossa di tigre, ottime - dicono i cinesi - per i reumatismi. Dopo la caccia alle pellicce, che ha decimato i felini, quella per i farmaci. Il traffico continua: a Londra e ancor più in Cina, in Corea, a Taiwan. Per questo è stata consegnata, agli ambasciatori di quei tre Paesi, una petizione che è anche un appello: salvate la tigre rinunciando ai suoi presunti poteri medicinali. Salvate la tigre e salvate, con lei, il rinoceronte, gli orsi, l'antilope saiga: tutti vittime di cinque millenni di credenze popolari.

E' un mercato ricco in un mondo di poveri. La caccia di frodo rende bene. In sette dei 14 Paesi dove la tigre vive ancora, secondo quanto rivela il Wwf, uno scheletro di tigre vale l'equivalente di dieci anni di salario. La tentazione è grande; e infatti anche il crimine organizzato si è mosso. La nuova mafia russa, ha dichiarato il direttore del Wwf Robin Pellew, è impegnata nella caccia di frodo alla tigre siberiana, che viene poi esportata nei Paesi dove la domanda è più redditizia. I cuccioli vengono portati vivi in Cina e venduti per l'equivalente di 25 milioni di lire: vengono allevati come i vitelli, in attesa del macello.

Non c'è prezzo che la superstizione non sia disposta a pagare. I denti di tigre, si dice, curano la rabbia e l'asma, il sangue serve per dare energia e accresce la forza di volontà, i baffi sono miracolosi per il mal di denti, naso e occhi sono proprio quello che ci vuole per l'epilessia e le convulsioni infantili. Tutto serve: il grasso di tigre che è un multirimedio contro vomito, morsi di cane ed emorroidi; la carne che cura indifferentemente nausea, malaria e dolori di stomaco; la pelle che è considerata toccasana per le malattie mentali e il pelo che, bruciato, tiene alla larga i velenosi millepiedi delle regioni tropicali; i testicoli che curano la tubercolosi dei noduli linfatici e la coda che serve a innumerevoli malattie della pelle.

«La situazione è gravissima», dice Judy Mills, la specialista del Wwf: «Questo commercio ha soppiantato la perdita di habitat come minaccia numero uno per la tigre. L'habitat sopravviverà quando l'ultima tigre sarà stata uccisa». La domanda della medicina orientale, soprattutto nei centri della nuova ricchezza, è insostenibile. «E se perdiamo la tigre - domanda la Mills - che speranza c'è per gli altri animali in pericolo? Sono ricchi, i consumatori di preparati a base di organi di tigre. Chi li rifornisce, invece, è in genere disperato. E' un sogno, per il mercante; ma un incubo per la tigre».

Come risolvere il problema? Un'azione internazionale, dice il Wwf, per impedire quel commercio attraverso pene severe. Ma anche investimenti per creare pattuglie di protezione delle tigri, o per incoraggiare il turismo e quindi creare lavoro nelle regioni dove la povertà incoraggia i bracconieri. E infine un'azione educativa, per spiegare che nella maggior parte dei casi si tratta di superstizioni e non di cure, per incoraggiare quindi l'uso di prodotti alternativi. Per la tigre, dopo ripetuti allarmi, questa è l'ultima spiaggia.

Fabio Galvano

La tragedia nel porto inglese di Ramsgate

Crolla la passerella Sei morti sul traghetto

Il ferry stava partendo per Ostenda Salto nel vuoto di 12 metri, 7 i feriti

LONDRA
DAL NOSTRO CORRISPONDENTE

Un'altra tragedia coinvolge, sia pure indirettamente, i ferry sulla Manica. Sei passeggeri sono morti e altri sette sono rimasti feriti, due di loro in modo grave, quando è precipitata la passerella che collegava il terminale di terra al Prins Filip, la nave in servizio fra il porto inglese di Ramsgate e quello belga di Ostenda.

Mancavano pochi minuti all'una quando uno dei tre tronconi della passerella, installata appena otto mesi fa, ha ceduto ed è crollata sul pontone sottostante. Un salto di dodici metri. Le vittime sono cinque uomini e una donna: un inglese, due belgi e tre di cui si ignora ancora la nazionalità. Fra i feriti ci sono quattro americani, un inglese, un giapponese e un'austriaca.

L'incidente è avvenuto quando la nave era ormai quasi completamente carica e si preparava a salpare. Si ignorano per ora le cause del disastro, ma sono già state avviate due inchieste: una delle autorità portuali britanniche, l'altra dalla Feab, la ditta svedese che aveva costruito la passerella. La struttura, lunga complessivamente quasi trenta metri, poggia su snodi flessibili, per poter seguire il movimento delle maree; sembra che uno di questi si sia sganciato, provocando la sciagura mentre gli ultimi passeggeri salivano sul ferry per la traversata notturna.

Le operazioni di soccorso non sono state facili. I quaranta vigili del fuoco, accorsi al primo allarme, hanno faticato a raggiungere il pontone dove morti e feriti erano accatastati uno sull'altro. «Era notte fonda - ha raccontato uno dei soccorritori - ed era impossibile vedere. La maggior parte dei feriti non riusciva a liberarsi dalle lamiere contorte per il peso degli altri feriti e dei morti. Erano tutti accatastati insieme». Sono stati necessari attrezzi idraulici e alcuni airbag per liberare alcuni dei feriti. In un primo tempo si era temuto che altre vittime fossero cadute in mare, ma le ricerche dei sommozzatori hanno dato esito negativo.

Il Prins Filip, che appartiene alla compagnia belga Oostend Lines collegata in Inghilterra alla Sally Line, è stato bloccato dalla polizia. Per tutta la notte e la mattinata i 400 passeggeri sono stati interrogati, nella speranza che dalla loro testimonianza potesse emergere una spiegazione: apparentemente senza successo. Il ferry, di 29 mila tonnellate, è partito soltanto nel pomeriggio, mentre riprendevano anche gli altri servizi dal porto di Ramsgate, che serve anche Dunkerque.

Il direttore del porto, Lester Champs, ha precisato che la passerella, costata oltre 250 milioni di lire, era stata collaudata otto mesi fa, prima che fossero avviati i nuovi servizi di traghetto per Ostenda. In teoria poteva sopportare il peso di cento persone: sono invece bastati tredici passeggeri per provocare il crollo. I tecnici della Feab non sono per ora in grado di fornire spiegazioni: fabbricante di passerelle anche di maggiori dimensioni, oltre che di chiglie per navi, la ditta svedese non aveva mai avuto incidenti nei suoi due secoli di attività. «Non riusciamo a darci pace», ha detto un portavoce.

[f. gal.]

Per chi vuole "toccare con mano" l'appartamento da acquistare

RIVOLI - VIA F.LLI MACARIO 64/4
(a 200 mt. da c.so Francia e c.so Allamano)

Nel nuovo Centro Residenziale, immerso nel verde con all'interno un giardino attrezzato per giochi bimbi, oltre ad un campo da tennis.

IMPRESA VENDE
ULTIMI APPARTAMENTI IN PRONTA CONSEGNA

PROPONIAMO

favoloso appartamento
all'ultimo piano su due livelli
saloncino, cucina, 3 camere,
2 servizi, ripostiglio, cantina

AMPIO TERRAZZO

BOX AUTO

APPARTAMENTI COSTRUITI IN EDILIZIA TRADIZIONALE SIGNORILMENTE RIFINITI

PERSONALE SUL POSTO

ALTRE SOLUZIONI ABITATIVE
SALONCINO, 2/3 CAMERE, CUCINA, RIPOSTIGLIO, TERRAZZINI, CANTINA

DA LIRE 250 MILIONI
pagamento personalizzato - mutui

INTERCONSORZIO - VIA CAVOUR, 1 - 10123 TORINO - TELEFONO 011 5625895

IL CASO

RICATTO SULLA GUERRA DIMENTICATA

Macabra truffa di Pyongyang alla Casa Bianca: spesso nelle bare ci sono scheletri animali

Corea, la tratta delle ossa

I resti di un soldato Usa valgono 50 milioni

C'è una miniera di ossa nascosta nel suolo della Corea del Nord, una miniera che il governo di Pyongyang scava e sfrutta da anni, estraendone miliardi in valuta forte. Sono le ossa dei soldati Onu, inglesi, australiani, turchi ma soprattutto americani caduti 40 anni or sono durante la «guerra dimenticata», la guerra di Corea che ora il Nord vende a carissimo prezzo al Pentagono: valore corrente di mercato, 30 mila dollari, 48 milioni di lire, a cassetta di resti umani.

La «tratta delle ossa» va avanti da anni, ma solo ieri l'altro, quando i negoziatori nordcoreani hanno consegnato un'altra partita di resti umani - 14 - e hanno alzato il prezzo per le future consegne, l'orrore di questo mercato della pietà è divenuto pubblico, rivelato dall'Associazione Reduci della Guerra di Corea. «Il Pentagono ci ha fatto sapere di non poter pagare più di 2 o 3 mila dollari per cassetta - ha detto il portavoce dei reduci, Normand Jones - e i coreani hanno risposto che a quella cifra non ci possono stare. Vogliono 30 mila dollari, in contanti e possibilmente in banconote di piccolo taglio».

Neppure i vietnamiti, che pure hanno sfruttato con grande abilità il dramma dei presunti «dispersi» americani in Indocina per strappare concessioni politiche a Washington, erano mai arrivati al cinismo di questo mercato delle ossa e al ricatto delle banconote di piccolo taglio. Un anno fa, sul grande tavolo verde che segna la linea di cessate il fuoco e l'unico punto d'incontro fra Usa e Corea del Nord a Panmunjon, sul 38esimo parallelo, gli ufficiali americani consegnarono alla controparte coreana una grande valigia, che conteneva esattamente 617 mila dollari, quasi un miliardo e mezzo di lire, tutte in banconote nuove da 100 dollari ciascuna.

Era la liquidazione delle «consegne» già fatte per 46 resti umani fra il 1990 e il 1993, secondo un calcolo dei costi preparato dai coreani, completo di nota spese dettagliata, che corrispondeva a «spese di sepoltura e conservazione» pari a 19.500 dollari per cassa. Ma quando la delegazione della Corea del Nord vide quella valigia piena di dollari nuovi, uno dei loro ufficiali avanzò il sospetto che fossero «troppo nuovi» e potessero essere falsi. Gli americani si indignarono e accusarono il Nord di avere la coda di paglia: in passato, dentro le cassettine di presunti «resti umani», gli esaminatori del Pentagono avevano trovato varie ossa di animali, buoi, cani, persino conigli. «Il nostro è un Paese contadino - si difesero i nordcoreani - è possibile che nelle frettolose sepolture dei corpi qualche reperto animale si sia mischiato a quelli umani». «E il nostro non è un governo di falsari di banconote», replicarono gli americani. La discussione si chiuse con un compromesso: da allora in poi i coreani avrebbero controllato con più cura le loro consegne, gli americani avrebbero pagato con soldi vecchi e di piccolo taglio.

Ma a questo punto insorse la questione del prezzo. Per ciascuno dei 2.200 americani caduti ancora nel suolo coreano (sugli 8.100 dispersi che il Pentagono ha catalogato), Pyongyang pretende 30 mila dollari, per coprire le spese di sepoltura, riesumazione, cassa e trasporto fino al 38esimo parallelo: una cifra spropositata, da solenne funerale di Stato: Un totale di 66 milioni di dollari, oltre 100 miliardi di lire, valuta preziosa per le esangui casse della Corea del Nord. Il triplo esatto dei 10 mila dollari versati dal Pentagono alle famiglie di quegli stessi caduti, come «risarcimento». Il governo americano offre 3 mila dollari al massimo, giudicando - non irragionevolmente - che questa cifra basti e avanzi per coprire le spese delle cassettine di zinco che i coreani consegnano.

Soldati della Corea del Nord consegnano i resti di un soldato americano ucciso nella guerra del 1950-1953

Difficilmente, ora che la «tratta delle ossa» è divenuta pubblica, i nordcoreani spunteranno il prezzo che domandano. A differenza del Vietnam, ferita ancora bruciante nel corpo dell'America, la Corea è la «guerra dimenticata»; i suoi reduci e le famiglie dei caduti sono ormai anziani e impalliditi nei ricordi. Qualcosa, il regime di Kim Il Jong rimedierà, ma cinquanta milioni di lire per manciate di ossa di incerta provenienza è impossibile identificazione sono troppe, anche per una nazione come l'America che è pronta farsi generosamente imbrogliare per riportare a casa i caduti delle sue guerre.

Vittorio Zucconi

Un'immagine del conflitto del Vietnam

«Perdono per la diossina»

Da Giap l'ammiraglio Zumwalt Ordinò i bombardamenti chimici

NEW YORK
NOSTRO SERVIZIO

Due veterani della stessa guerra che si incontrano dopo tanti anni e rievocano i vecchi tempi sono una cosa normale, ma questi erano proprio speciali. In Vietnam loro si trovavano sui due campi opposti e con posizioni che davano loro potere di vita e di morte su migliaia di persone. Uno era il leggendario generale Giap, l'altro l'ammiraglio Elmo Zumwalt, che ha comandato la flotta americana nel Sud Est asiatico dal 1968 al 1970. «E' stata la prima volta che mi è capitato di incontrare un ex nemico che aveva vinto. Non è stato facile», ha detto laconicamente dopo l'incontro avvenuto di recente ad Hanoi. Nell'«esercizio delle sue funzioni», Zumwalt fu il responsabile del lancio dei defolianti, il famoso «Agent Orange» contenente la diossina, che cancellarono il 10% della vegetazione nell'allora Vietnam del Sud. Non è precisamente «pentito», perché in fondo quel programma - dice - era diretto a «risparmiare vite umane». Ma a quel tempo non sapeva quello che è diventato noto in seguito, e cioè che l'«Agent Orange» avrebbe avuto conseguenze anche sui figli di coloro che si trovarono a respirarlo.

Uno dei momenti più toccanti della sua recente visita in Vietnam, racconta, è stato l'incontro con due bambine, figlie di un combattente di allora. Sono in una clinica, con le loro gambine deformate che non permetteranno loro mai di camminare. Zumwalt è anche convinto che la morte per cancro di suo figlio è dovuta allo stesso prodotto chimico, e infatti lo scopo principale della sua visita ad Hanoi è stato quello di promuovere una ricerca scientifica sui suoi effetti. «E' una sorta di perfetto laboratorio», dice. «Nel Sud ci sono villaggi che sono stati inondati con quel prodotto, nel Nord ci sono villaggi del tutto simili che non sono stati inondati, sicché un'indagine disporrebbe di termini di paragone efficacissimi».

Zumwalt ha subito una delusione: non gli hanno lasciato vedere i luoghi in cui venivano tenuti i prigionieri americani. L'altro suo figlio Jim, che lo ha accompagnato, commenta: «Lì i nostri soldati venivano torturati mentre Jane Fonda raccontava quanto bene venivano trattati».

Franco Pantarelli

AUTONOMIA PALESTINESE

Nuova intesa siglata alle celebrazioni per l'anniversario della firma

Pace sulle note di Belafonte

Peres-Arafat, accordo al concerto di Oslo

Peres e Arafat si stringono la mano durante il Concerto della pace con Belafonte svoltosi a Oslo per celebrare la firma degli accordi di Washington

OSLO
NOSTRO SERVIZIO

Il pubblico era accorso alla gigantesca sala dell'Oslo Spectrum per marcare il primo anniversario della storica intesa tra israeliani e palestinesi; ma nel corso dello spettacolo ci si è resi conto che da festeggiare c'era anche un nuovo accordo, nato proprio l'altra sera, sullo sfondo delle note del Concerto per la pace. Un accordo per sbloccare il finanziamento dell'autonomia nei territori. A darne l'annuncio per primo, dal palco, è stato il cantante americano Harry Belafonte, mentre in sala il ministro degli Esteri israeliano Shimon Peres e il leader dell'Olp Yasser Arafat si stringevano la mano.

«E' la prima volta che un'intesa del genere viene siglata durante un concerto», ha commentato il ministro degli Esteri norvegese Bjoern Tore Godal, ricordando che gli ultimi dettagli erano stati messi a punto durante la pausa della serata musicale, dopo una giornata di dialoghi intensi tra Peres e Arafat. «Grazie a questo accordo il processo di pace si sblocca e torna sui binari giusti, così la Norvegia potrà indire entro un paio di settimane una nuova riunione dei Paesi donatori», ha aggiunto il capo della diplomazia di Oslo, che nell'inverno scorso era succeduto a Johan Joergen Holst, il tessitore dell'intesa siglata un anno fa nei giardini della Casa Bianca.

L'ultima tappa norvegese, nella sala dei concerti, è servita fondamentalmente a decidere di dare la precedenza alla soluzione dei problemi pratici ed economici, accantonando le controversie puramente politiche: come dire che si congela la questione di fuoco della sovranità su Gerusalemme, sulla quale, la settimana scorsa, si era arenata la conferenza dei Paesi donatori di fondi per l'autonomia dei territori. «In sostanza, le parti si sono detto d'accordo nell'essere in disaccordo su un paio di punti e dunque nel rinviarli, il che è importantissimo per riuscire ad andare avanti - osserva il sottosegretario agli Esteri Jan Egeland - si può dire che questa nuova dichiarazione comune è semplicemente la conferma della volontà di pace espressa a Washington, compreso il rinvio a una seconda fase, dopo due anni, dei nodi più spinosi: lo status di Gerusalemme, appunto, e il futuro dei coloni ebrei nei territori. Nel frattempo, si cercherà di mettere in pratica l'autonomia palestinese a Gaza e Gerico, di creare un rapporto di fiducia tra i due popoli, che dovranno imparare a vivere insieme. Aprire oggi il capitolo Gerusalemme potrebbe voler dire discutere anni, senza risultati».

La dichiarazione appena sottoscritta a Oslo, che porta in calce le firme di Peres, Arafat e Godal, prevede, tra l'altro, una serie di procedure per facilitare il finanziamento dell'autonomia, il quale dovrà essere completato entro il prossimo marzo. Finora, i vari Paesi si sono impegnati a versare circa tremila miliardi di lire, ma al momento sono arrivate solo briciole e nei Territori mancano i soldi per l'amministrazione, la sanità, l'istruzione e le forze dell'ordine (le quali da due mesi sono senza stipendio).

A confermare il nuovo clima di disgelo hanno pensato, in una conferenza stampa notturna, gli stessi Peres e Arafat. Quest'ultimo ha assicurato che lo sforzo per la pace continua, e che sia lui, sia il leader palestinese sanno che in caso di emergenza possono sempre incontrarsi in un posto cui sono sentimentalmente molto legati e che si chiama Oslo. A chi gli ha chiesto se davvero sia ragionevole immaginare una soluzione per Gerusalemme tra un paio d'anni, Peres ha risposto: «Due anni fa era possibile immaginare tutto quello che è successo qui a Oslo?».

Zenone Sovilla

MAGHREB

L'ala dura integralista invita gli «uomini sinceri» di esercito e gendarmeria a disertare

La giunta di Algeri si arrende all'Islam

Scarcerati i leader del Fis, ma agli ultrà non basta

ALGERI. All'indomani della liberazione dei due massimi leader del Fronte islamico di salvezza (Fis), lo sheikh Abassi Madani e l'imam Ali Benhadj, e di altri tre dirigenti del movimento integralista, l'Algeria si interroga su quali saranno le conseguenze di questo atto certamente audace del presidente Zeroual e, soprattutto, che cosa è stato concesso al Fis da parte del potere ufficiale.

La scarcerazione dei due esponenti del Fis (messo fuorilegge nel gennaio 1992 per impedirgli di assumere il potere dopo la vittoria elettorale) nel tentativo di avviare dei negoziati, può essere considerata un primo passo concreto per porre fine alla guerra civile che ha provocato oltre 15 mila morti in due anni e che miete circa 300 nuove vittime la settimana, ma è fin troppo evidente che questa iniziativa non trova d'accordo i falchi del movimento integralista, il famigerato Gruppo armato islamico (Gia), responsabile del maggior numero di attentati e omicidi, e neppure l'ala più dura dell'Armata nazionale popolare (Anp), capeggiata dal capo di Stato Maggiore dell'esercito, il generale berbero Mohamed Lamari, contrario ad ogni concessione a favore degli integralisti.

A riprova del fatto che all'interno del movimento integralista ci sono delle spaccature e che Madani e gli altri leader non possono parlare a nome di tutti gli aderenti, proprio mentre fra i dirigenti imprigionati nel carcere militare di Blida e il governo si avviavano i primi contatti, altri esponenti del Fis e del suo braccio armato, l'Esercito islamico di salvezza (Ais), indirizzavano un messaggio a gendarmi e soldati invitandoli a «scegliere di stare con l'Algeria musulmana oppure con i criminali e i traditori della nazione». Nel comunicato gli integralisti sollecitavano «tutti gli uomini sinceri» in seno all'esercito e alla gendarmeria a intervenire «in difesa dei valori della nazione che sono calpestati sotto i loro occhi».

Un'esortazione esplicita a disertare e unirsi a loro nella lotta contro il governo che contrasta con l'impegno preso dallo sheikh Madani, in una lettera inviata pochi giorni fa al presidente Zeroual, di operare «per fermare lo spargimento di sangue» e contribuire «con mezzi pacifici alla messa a punto di una soluzione definitiva della crisi che attraversa il Paese». Proprio questa lettera avrebbe convinto il presidente algerino della volontà del Fis di trovare un accordo e della possibilità di avviare un dialogo. Ma le trattative si erano subito affossate, perché i dirigenti del disciolto partito politico si erano rifiutati di parlare di negoziati dall'interno della prigione. Di qui la decisione di concedere gli arresti domiciliari a Madani e Benhadj, e, aderendo a una successiva richiesta, di concedere loro la possibilità di avere contatti con gli altri responsabili dell'organizzazione, e della scarcerazione degli altri 3 dirigenti.

Ma altre ancora sono le concessioni «segrete» che il governo ha dovuto fare ai leader del movimento integralista: una tregua d'armi, la liberazione di altri prigionieri politici, la riabilitazione politica del Fis, la formazione di un governo tecnico fino alle nuove elezioni, che dovranno tenersi a dicembre o, al massimo, entro il mese di febbraio dell'anno prossimo.

Omar Belouchet, direttore del quotidiano «El Watan», uscito miracolosamente indenne l'anno scorso da un attentato terroristico, si dichiara «estremamente inquieto per la liberazione dei responsabili del Fis, perché realizzata senza alcuna contropartita politica». Per l'autorevole giornalista, è motivo di grande apprensione «questa alleanza fra il potere attuale e il Fis che prelude, a mio avviso, all'instaurazione di un modello politico che si ispira al sistema sudanese. E' chiaro che con un simile passo le libertà fondamentali saranno beffate».

Il 20 settembre ad Algeri riprenderà la conferenza per il dialogo nazionale: per la prima volta saranno presenti anche i rappresentanti del Fis, sarà la prima, vera occasione per cercare di trovare una soluzione comune alla crisi che travaglia il Paese. Ma c'è il pericolo di dover fare i conti con i falchi delle due parti, i miliziani del Gia e gli squadroni della morte dell'Ojal (Organizzazione dei giovani algerini liberi), contrari a ogni soluzione pacifica che possa favorire in qualche modo gli avversari.

Francesco Fornari

Nel Paese si profila l'instaurazione del modello politico sudanese: l'alleanza tra potere civile e potere religioso

Lo sheikh Abassi Madani e l'imam Ali Benhadj, leader del Fronte integralista algerino, scarcerati e posti agli arresti domiciliari

PECHINO

Rivolta per la tassa sui cani

PECHINO. I deputati della municipalità di Pechino si sono ribellati e con una decisione a sorpresa hanno bloccato una legge che avrebbe imposto un pagamento di una tassa annuale sui cani di 6 mila yuan (1 milione e 200 mila lire), più del salario medio di un anno. «E' una legge iniqua che creerebbe discriminazioni sociali tra ricchi e poveri», hanno detto alcuni deputati, prevedendo la forte opposizione della popolazione.

La presa di posizione dei deputati è un avvenimento straordinario in un Paese dove quasi tutte le leggi sono sempre state approvate all'unanimità. I cani sono in teoria proibiti nella capitale da un regolamento entrato in vigore nel 1986. Di fatto, i cani sono oggi 200 mila e ci sono 17 ospedali veterinari. [Ansa]

Roma, un disegno di legge sulla prostituzione «per prevenire il contagio»

«Non riapriremo quelle case»

Il ministro della Sanità: la Merlin rimane

ROMA. Riaprire le case chiuse? Neanche a parlarne. Il ministro della Sanità Raffaele Costa frena gli entusiasmi di chi vede nel governo un interlocutore favorevole a riparlare di abolizione della legge Merlin. Ma annuncia il varo entro un mese di un disegno di legge che affronterà il problema della prostituzione per bloccare il contagio di malattie infettive.

«Non esiste un orientamento politico dell'esecutivo e in particolare del ministro della Sanità favorevole alla riapertura delle case di tolleranza», assicura Costa. Ma molti italiani, spalleggiati da politici di diverse forze politiche, hanno nostalgia della case chiuse. Quattro consiglieri comunali di Siracusa hanno già annunciato di voler indire un referendum per cancellare l'eredità della senatrice Merlin. Costa però non si fa influenzare. «Potrò pure rappresentare una posizione di minoranza se si dovesse fare una consultazione nazionale su questo tema, ma resto convinto che il governo debba individuare obbiettivi e mezzi diversi per affrontare questo problema».

Soluzioni che puntano tutte a evitare che la situazione del contagio per via sessuale di malattie come l'Aids e la tubercolosi precipiti. «Casi di contagio sono in aumento - ha ammesso Costa - ma la situazione non è drammatica». E l'obiettivo è la messa a punto di un provvedimento che dia «tranquillità» ai cittadini garantendo la salute pubblica attraverso l'eventuale introduzione di test anche obbligatori.

Tra le proposte avanzate da Costa quella della «introduzione di documentazione medica per i cittadini esteri che vengono in Italia sia da Paesi per i quali è richiesto il visto, sia per quelli dai quali non è necessario». Ma come sarà possibile tutto questo? Come si potrà imporre a chi viene in Italia per via clandestina e a chi esercita una professione non autorizzata come la prostituzione di sottoporsi alle analisi? E come convincerli visto che per gli immigrati non in regola dovrebbe scattare immediatamente l'espulsione? «Il nodo vero - ha spiegato il ministro della Sanità - riguarda proprio la materia dei controlli. Si tratterà di verificare come eventuali test possano diventare effettivi se sono semplicemente volontari».

Un piano, quello di Costa, che non è piaciuto al portavoce e deputato della Lega Luigi Rossi favorevole alla riapertura delle case chiuse. «Rappresentano - ha dichiarato - un estremo ma probabilmente più valido sistema per una pulizia dei quartieri. Soprattutto per combattere l'Aids e l'aumento continuo delle malattie veneree». Diretto l'attacco al ministro della Sanità: «non si combatte la prostituzione con i soliti "pannicelli caldi", con i controlli volanti, le fantomatiche visite mediche alle frontiere e neppure alzando la voce nei confronti delle agguerrite cosche che controllano ormai indisturbate il mercato del sesso».

Per l'esponente del Carroccio «una prostituzione controllata e chiusa giova non solo a quanti donne e viados hanno scelto volontariamente questo mestiere, ma agisce anche agli effetti della pubblica sicurezza e della lotta contro le organizzazioni di sfruttatori e ruffiani». Rossi augura comunque a Costa il successo dei «suoi provvedimenti di legge nonostante gli effetti devastanti della legge Merlin, anche sul piano dello spaventoso incremento delle perversioni sessuali».

E intanto dalla Confcommercio lanciano un allarme: anche la mafia russa sarebbe interessata alla riapertura delle case chiuse. «Dietro il boom della prostituzione - ha detto Sergio Billè, esperto del fenomeno dell'usura alla Confcommercio - c'è anche l'investimento della criminalità russa che ha già esportato le "attiviste" del mestiere e ora vorrebbe organizzare meglio il giro».

Maria Corbi

Agli stranieri verrà richiesta la documentazione medica
Intanto a Siracusa si raccolgono firme per indire un referendum

Una prostituta nigeriana in attesa di clienti
Il contagio di alcune malattie è in lieve aumento

Bari, il Policlinico non trova personale per aprire il reparto malattie infettive

«Non vogliamo curare chi ha l'Aids»

Settanta infermieri rinunciano all'assunzione

BARI. Più di 70 infermieri professionali hanno rifiutato l'assunzione nel Policlinico di Bari per non andare a lavorare nel reparto dove vengono ricoverati i malati di Aids. Proprio perché manca il personale non è stato ancora aperto il nuovo reparto per le malattie infettive, pronto da alcuni mesi. La situazione è stata denunciata dal commissario straordinario della Unità sanitaria locale Bari 9, Vito Mariella: «Provo - ha detto - amarezza, stupore, rammarico e incredulità per quello che sta avvenendo. Il Policlinico di Bari ha un gioiello che non può utilizzare per motivi che non riesco davvero a comprendere».

A febbraio è stata fatta dalla Usl la graduatoria per l'assunzione di 23 infermieri da destinare esclusivamente - come precisato nel bando - al reparto Aids alla cui selezione, per titoli, si sono presentate circa 400 persone. Finora sono state convocate - seguendo la graduatoria - una ottantina di persone e hanno deciso di accettare il posto di lavoro solo una decina di infermieri, tre dei quali sono in maternità.

«Gli altri - ha detto Mariella - non hanno accettato: alcuni perché stanno lavorando altrove, altri, la maggior parte, perché hanno paura di lavorare in quel reparto. Molti hanno iniziato gli accertamenti sanitari prescritti per l'assunzione, ma ne hanno interrotto l'esecuzione senza alcuna giustificazione».

«In pratica - ha aggiunto Mariella - si presentano ma quando poi si accertano che non c'è alcuna scappatoia per essere trasferiti in altri reparti, vanno via».

La situazione è stata definita assurda dallo stesso Mariella che ha sottolineato «la sicurezza, per chi ci lavora, del reparto, dotato anche di fogna differenziata rispetto agli altri». Prima dei lavori, tuttavia, le condizioni del reparto erano precarie al punto che il sostituto procuratore della Repubblica Nicola Magrone - che aveva aperto un'inchiesta - fece costruire un altro bagno, giacché ne esisteva uno solo per degenti, infermieri e parenti. [s. t.]

Amburgo, dramma a palazzo di giustizia

«Sentenza troppo lieve» sgozzato in tribunale

L'imputato ucciso con un coltello da un uomo amico della vittima

BONN
DAL NOSTRO CORRISPONDENTE

E' accaduto all'improvviso, sotto gli occhi del giudice che aveva appena letto la sentenza, al tribunale di Amburgo: l'imputato, un uomo di 39 anni condannato a tre anni e nove mesi per l'omicidio dell'amante, è stato aggredito e ucciso con due coltellate alla gola da un amico della vittima. L'uomo, seduto fra il pubblico, considerava troppo mite la condanna, per la quale la pubblica accusa aveva chiesto invece otto anni di reclusione. Appena ascoltata la sentenza, ha saltato la balaustra che divide il pubblico dai giudici e ha colpito l'imputato con un grosso coltello da cucina. Nessuno è riuscito a fermarlo, mentre in sala era il caos: la morte del trentanovenne appena condannato è stata immediata, l'uomo è spirato mentre un poliziotto cercava di neutralizzare l'aggressore.

Non è la prima volta che la violenza esplode nelle aule di un tribunale tedesco. Non è la prima volta che imputati, giudici, avvocati o testimoni perdono la vita o sono gravemente feriti alla fine di un'udienza, davanti a decine di persone colte alla sprovvista e incapaci di reagire.

Il caso più spettacolare risale allo scorso marzo, in quello che è noto ormai come «il massacro di Euskirchen», una cittadina a pochi chilometri da Bonn. Al termine dell'ultima udienza della mattinata, sei persone sono state uccise da un uomo appena condannato, in appello, a una multa di pochi milioni per aver provocato ferite gravi all'ex amante.

Alla fine, fra le vittime c'era anche lui: ma prima di spararsi alla testa, aveva ucciso a colpi di pistola la donna che l'aveva citato in giudizio; e subito dopo, con un ordigno rudimentale lanciato contro la scrivania del cancelliere, aveva massacrato quest'ultimo, il giudice di trentun anni che stava telefonando per cercare aiuto, due avvocati e un assistente.

La vicenda aveva naturalmente sollevato molti interrogativi, gli stessi riproposti ieri dall'omicidio di Amburgo. Come è possibile, ci si era chiesti per esempio, che in un tribunale si entri con pistole e bombe a mano? La risposta di polizia e magistratura era stata unanime: queste stragi non sono prevedibili, perquisire e passare al metaldetektor le persone che ogni giorno entrano in aula non è possibile.

Sarebbe troppo costoso, richiederebbe troppo personale, imporrebbe un'organizzazione che nessun tribunale è in grado di sostenere. Lo si fa soltanto in casi speciali: quando c'è ragione di temere un atto di violenza. Ma nel caso di Euskirchen, come in quello di ieri, niente faceva temere un'aggressione.

Eppure i casi di «giustiza privata» avvenuti sotto gli occhi di giudici e avvocati sono numerosi, nella recente storia giudiziaria tedesca. Sempre ad Amburgo, nel 1979 una lite fra inquilini arrivata davanti al tribunale è finita con l'omicidio di una delle persone coinvolte: un testimone l'ha accoltellata poco prima di entrare in aula. In quello stesso anno, un uomo che stava discutendo il suo divorzio davanti ai giudici di Darmstadt si è ucciso con un colpo alla testa dopo aver ferito la moglie e il giudice.

Nel 1981 aveva fatto scalpore un nuovo caso, a Lubecca questa volta. Davanti ai giudici della città, una donna aveva ucciso il presunto assassino del sua unica figlia, una ragazzino di sette anni. Due anni fa, infine, un uomo accusato di maltrattamenti alla moglie aveva accoltellato, durante il processo, l'avvocato della donna. Riconosciuto infermo di mente, era stato ricoverato in un ospedale psichiatrico.

Emanuele Novazio

Cristianamente è spirata la
N. D.
Ines Rosboch Silva
Ne danno il doloroso annuncio, nel conforto della fede, i figli: **Alessandro** con la consorte **Maria Immacolata Peyron** ed i figli **Michele, Amedeo e Filippo, Luisella** con il consorte **Alberto Gavazza** ed il figlio **Alessandro** e parenti tutti. Un particolare ringraziamento al prof. Alberto Bonzanino per le sue assidue cure. I funerali si svolgeranno in Torino, parrocchia San Secondo. Per orario telefonare numero 54.54.43. Santo Rosario parrocchia San Secondo giovedì 15 ore 18.
— **Torino**, 14 settembre 1994.

Consiglio di Amministrazione, Collegio Sindacale, Direzione e Personale de **«La Piemontese» - Società Mutua di Assicurazioni** partecipano vivamente al lutto del loro presidente avv. Alessandro Rosboch per la scomparsa della cara mamma
N. D.
Ines Rosboch Silva
— **Torino**, 15 settembre 1994.

Presidenza, Consiglieri di **Amministrazione, Collegio Sindacale, Direzione e Personale** de **«La Piemontese Vita S.p.A.»** partecipano vivamente al lutto del consigliere di Amministrazione avv. Alessandro Rosboch per la scomparsa della cara mamma
N. D.
Ines Rosboch Silva
— **Torino**, 15 settembre 1994.

Erasmo e Anna Tesio abbracciano l'amico Sandro nel ricordo della carissima mamma
N. D.
Ines Rosboch Silva
— **Torino**, 15 settembre 1994.

Luisella e **Renzo Flesser** partecipano commossi al dolore di Alessandro e Mimma.

Il **«Gruppo Agenti La Piemontese»** prende viva parte al lutto che ha colpito il presidente de «La Piemontese» - Società Mutua di Assicurazioni, avv. Alessandro Rosboch per la perdita della mamma
N. D.
Ines Rosboch Silva
— **Torino**, 15 settembre 1994.

Condomini, Inquilini, Amministratore e Portinaio condominio Due Corsi c.so Re Umberto n. 22 bis partecipano commossi al dolore della famiglia.

Emilio Lombardi, i Colleghi ed **i Collaboratori dello Studio** partecipano al lutto dell'avv. Alessandro Rosboch per la perdita della **MAMMA**.

E' mancato
Bruno Reggiani
Ne danno il triste annuncio la moglie, la figlia **Laura**, il nipote **Alberto** e parenti tutti. I funerali avranno luogo venerdì 16 settembre ore 10 parrocchia Gesù Adolescente.
— **Torino**, 14 settembre 1994.

Ci ha lasciato
Angelo Melloni
anni 65
Tristemente l'annunciano la moglie **Maria Carla Musso**, i figli **Renato** con **Annamaria**, **Riccardo** con **Laura** e la piccola **Sara**, cognati, consuoceri, parenti amici tutti. Funerali venerdì 16 ore 8,15 parrocchia Madonna di Campagna. La presente è partecipazione e ringraziamento.
— **Torino**, 14 settembre 1994.

E' serenamente mancata
Renata Forno in Perrone
Ne danno l'annuncio il marito, i figli con le rispettive famiglie, la sorella, cognate, nipoti, cugini e parenti tutti. Funerali oggi 15 c.m. ore 15,30 parrocchia di Santa Caterina - Isola d'Asti.
— **Isola d'Asti**, 15 settembre 1994.

In Alassio è mancata
Clotilde Donati ved. Carbone
Medaglia d'oro pubblica istruzione
Lo annunciano la figlia **Lucia**, il genero, l'amatissima **Federica**.
— **Alassio**, 14 settembre 1994.

E' mancato
Paolo Antonio Moriondo (Tunin)
anziano FIAT
anni 92
Lo annunciano i figli **Giovanni, Mario**, nuore, nipoti e parenti tutti. Funerali venerdì 16 corr. ore 8,45 dall'abitazione via Boccardo 8, parrocchia S. Maria di Testona.
— **Moncalieri**, 14 settembre 1994.

Serenamente ha raggiunto Mariateresa ed Alfredo
Vittoria Cassina ved. Bertolone
Lo annunciano **Mariagrazia** con **Paolo**, la sorella **Mariuccia**, parenti tutti. Funerali venerdì ore 8,15 parrocchia Gesù Buon Pastore.
— **Torino**, 14 settembre 1994.

Condomini Custode e **Amministratore** di **corso Montecucco 148/150** partecipano al dolore della famiglia.

Silviuccia e **Sergio** commossi partecipano.

La famiglia **Garrone** con **Silvio** sono vicini a Diana ed Edoardo per la scomparsa di
Vally Cabibbo in Burzio
— **Torino**, 13 settembre 1994.

E' mancato circondato dall'amore dei suoi cari, il
N. H.
Ignazio Faenza
anni 87
Ne danno il doloroso annuncio: la moglie **Jolanda**, i figli: **Giorgio** con **Marisa e Shirin, Franco, Marika** con **Franco Francesco e Chiara**, fratelli, cognate e parenti tutti. Ringraziamenti al personale medico e paramedico del reparto prof. Tizzani dell'ospedale Molinette. Funerali in Pino Torinese venerdì 16 ore 10, parrocchia SS. Annunziata.
— **Torino**, 14 settembre 1994.

I consuoceri **Celestina e Giuseppe Reynaldi** con **Graziella, Roberto, Giorgio, Patrizia**, prendono viva parte al dolore di Marika e famiglia.

Felicita Borgarino è affettuosamente vicina a Jolanda, Giorgio, Franco e Marika.

I nipoti **Enrico** e **Giuliana** unitamente alle loro famiglie sono vicini con affetto a zia Jole e famiglia.

Gli **amici** dello **Sporting** sono vicini alla famiglia Faenza
Michele Aprà
Giovanni Bellini
Sina Biasco
Franca e Beppe Bocca
Piero Danilo Bruni
Renzo Bruzzone
Brunetta Cassani
Alberto Dardiere
Piero Gentile
Umberto Olfranco
Antonio Fiore
Giorgio Florio
famiglia **Cagnassi**
famiglia **Donna**
famiglia **Molinaro**
Franco Givone
Vincenzo Laloggia
Armando Marcellino
Giulio Martelli
Piergiorgio Martinetto
Secondina Giovanni Monge
Guido Orsi
Renato Testori.
— **Torino**, 14 settembre 1994.

Servizio Pediatrico Ospedale G. Bosco e Servizi Psichiatrici Ussl I - V - VI partecipano al lutto di Gabriella e Maria per la scomparsa del padre
Aurelio Zuccolin
— **Torino**, 14 settembre 1994.

Carla, Laura e Marisa partecipano con affetto.

Dott. **Garetto**, i **Colleghi** e il **Personale** della **Med. d'Urgenza** partecipano al dolore di Federico per la perdita della madre
Elena Olliveri
— **Torino**, 14 settembre 1994.

Il **Comitato Regionale** della **Lega Nazionale Cooperative e Mutue** e l'**Associazione Regionale delle Cooperative di Consumo** prendono parte al lutto della famiglia Franchino per la perdita del caro
Martino Franchino
splendido esempio di uomo e di cooperatore.
— **Torino**, 14 settembre 1994.

RINGRAZIAMENTI

Pona Betti ringrazia commossa quanti hanno preso parte al suo dolore nel ricordo del fratello
NOTAIO
dott. Gianluigi Betti
Messa di Trigesima in Torino, chiesa S. Teresa Bambino Gesù, venerdì 23 settembre ore 18,30; in Boscomarengo sabato 8 ottobre ore 10.
— **Torino**, 15 settembre 1994.

ANNIVERSARI

1988 — 1994
Claudio Gabbiani
Con tanta nostalgia. SS. Messe ore 9 Consolata, 18,30 S. Giulia.

1985 — 1994
Franco Daniela Alessandro Punterio
Sempre con noi. S. Messa 17 settembre ore 18 Collegiata Nuova Rivoli.

1993 — 1994
Franco Talarico
Dolcioso rimpianto e immutato affetto. Messa anniversaria parrocchia S. Giorgio 17 settembre ore 9.

1988 — 1994
dott. Mario Altamura
Con il suo dolce sorriso rimani accanto a noi che ti abbiamo tanto amato. **Wally, Alessandro, Gabriella**. S. Messa chiesa S. Carlo venerdì 16 settembre ore 18.

1990 — 15 settembre — 1994
Umberto Tolmino
Sei sempre con noi. Moglie e figlio.

1990 — 1994
ing. Franz Oggero
I tuoi cari ti ricordano sempre con affetto.

1981 — 1994
Ernesto Sticca
Mamma papà **Daniela** ti ricordano sempre. Messa Madonna del Pilone lunedì 19 settembre ore 8.

Orario accettazione necrologie
Sportelli PK. Salone LA STAMPA Via Roma, 80
Lu/Ve 9-12,30; 14-18; sabato 9-12,30
Sportelli PK. Via Marenco, 32
Lu/Ve 8,30-21 (apertura continua)
Sabato ore 8,30-12,30; 14-21.
Domenica e festivi 18,30-21

NECROLOGIE - TARIFFE A PAROLA
NECROLOGIE: nome e cognome del defunto centrati, nonché eventuali titoli accademici ed onorifici: tariffa doppia. Località e data, obbligatorie in calce alle necrologie, vengono conteggiate per n. 4 parole.
ADESIONI: in presenza del nome e cognome centrati (tariffa doppia) sono obbligatori località e data in calce (conteggiati per n. 4 parole).
ANNIVERSARI: data e nome centrati (obbligatori) tariffa doppia.
RINGRAZIAMENTI: nome e cognome centrati (tariffa doppia) sono obbligatori località e data in calce (conteggiati per n. 4 parole).
Oltre al diritto fisso lire 5000 per avviso e Iva 19%.

Immobili per l'impresa
Valutazioni immobiliari • Ricerche di mercato • Studi di fattibilità
Promozione vendite e locazioni • Leasing immobiliare

CONSULENZA IMMOBILIARE GLOBALE
gabetti per l'impresa
Filiale di Torino Corso Re Umberto, 71 - Tel. 011/5767

CAPANNONE — A Brandizzo pressi uscita autostrada proponiamo recente locale industriale di mq 3800 ampliabili con uffici interni e piazzale recintato di mq 10.900. VENDITA/LEASING

COMMERCIALE — In corso Turati proponiamo locale commerciale su 2 livelli con vetrine piano strada e magazzino interrato carrabile. Superficie totale di mq 1410. VENDITA/LEASING

VIA ROMA — In stabile signorile proponiamo eleganti locali uso ufficio con superficie complessiva di 670 mq con possibilità di frazionamento in più lotti. AFFITTO

LOCALI — A Collegno nella zona industriale Rosa proponiamo locali uso laboratorio artigianali di mq 900 con uffici. AFFITTO

LOCALI — Pressi corso Palermo adiacente ingrosso fiori proponiamo in locazione locali ristrutturati su due livelli per 3400 mq totali adatti molteplici attività. AFFITTO

CAPANNONE — Moncalieri zona Carpice proponiamo locali industriali con superficie di mq 5000, altezza mt 7,50 oltre servizi uffici tettoie e cortili. VENDITA/LEASING

CAPANNONE — San Mauro autoporto Pescarito proponiamo recente locale industriale di mq 1700 alto mt 5,40 oltre 250 mq di uffici e 300 mq di servizi, ampi spazi di manovra. VENDITA/LEASING

COMMERCIALE — Via San Donato pressi piazza Statuto proponiamo in blocco immobile su 3 livelli: negozio, magazzino e ufficio/abitazione con cortile e passo carraio mq 960 totali. VENDITA/LEASING

AREA INDUSTRIALE — Volpiano pressi casello e fronte autostrada Torino Aosta vendiamo capannone mq 1650 con palazzina uffici di mq 450 su area libera di 16.350 mq totalmente recintata. VENDITA/LEASING

CAPANNONE — Fronte autostrada TO-SV tra Carmagnola e Marene proponiamo locale industriale nuova costruzione mq 4800 oltre uffici mq 1700 e ampi spazi di manovra. VENDITA/LEASING

VIA BOLOGNA — In nuova costruzione proponiamo locale commerciale vetrinato di mq 130 ed uffici di varia metratura con box e posti auto. AFFITTO

CAPANNONE — A Piobesi proponiamo complesso industriale di mq 6000 coperti con uffici e 9000 mq di area libera. VENDITA/LEASING

Quale Leasing per questi immobili? GABETTI LEASING apprezzato dai migliori immobili

Polistena, il rito celebrato ieri mattina. Lacrime quando la bara bianca è entrata in Chiesa

Un suono di campane per l'addio a Ilenia

Pochi parenti e amici al funerale della neonata uccisa

POLISTENA
NOSTRO SERVIZIO

«Bisogna rispettare la volontà di Dio, sempre, in qualsiasi modo es[redacted] si manifesta»: Don Pino Falleti, parroco della chiesa di Santa Maria Immacolata, ha chiesto serenità [redacted] pochi parenti di Maria Ilenia, quasi tutte donne, che, impietriti, le mani congiunte, guardavano [redacted] la piccola bara bianca, spoglia della croce simbolo di [redacted] non [redacted] entrato a far parte della famiglia di Cristo. Maria Ilenia, [redacted] per esorcismo, non [redacted] stata battezzata e se [redacted]'è andata così, [redacted] un abitino bianco, nella liturgia che la Chiesa prevede per chi non ha ricevuto il primo sacramento.

L'ultimo - ma forse è stato l'unico - viaggio di Maria Ilenia, poco più di 200 metri percorsi sun un furgone funerario, è cominciato ieri mattina, dall'obitorio dell'Ospedale cittadino, dove appena poche ore prima era stata eseguita l'autopsia. Un esame che [redacted] ha aggiunto nulla rispetto a quanto già si sapeva, del calvario che [redacted] bimba aveva dovuto sopportare nelle ultime ore della sua vita.

Una decisione, quella [redacted] celebrare ieri mattina il rito funebre, che ha sorpreso tutti, a Polistena, dove solo i parenti più stretti dei Politanò ne erano a conoscenza, quasi che la riservatezza potesse attenuare il dolore.

Non ne sapevano nulla nel commissariato [redacted] polizia, niente al Comune. I carabinieri si sono limitati a mandare una pattuglia, per controllare che tutto stesse andando avanti senza problemi. Il rito, in pratica solo la benedizione della salma, si è concluso in pochi minuti, mentre i singhiozzi risuonavano sotto [redacted] navata della chiesa e la bara coperta di fiori - mentre le campane suonavano a gloria - è stata trasferita nel cimitero, dove, davanti alla piccola cassa di colore bianco, sono state recitate le preghiere per i bambini. Quando [redacted] bara è uscita dalla chiesa è stato uno choc per molti. La gente [redacted] Polistena, quella che fino ad oggi ha continuato a respingere il coinvolgimento della città in questa vicenda, quella stessa gente che aveva vissuto il dramma della bimba dalle cronache è diventata testimone di [redacted] frammento [redacted] questa storia ed in molti hanno fatto il segno della [redacted] e le lacrime hanno segnato i volti. Nel piccolo cimitero di Polistena, con il sole che picchiava sulle lastre di marmo rendendo l'aria caldissima, quasi irrespirabile, si è consumato l'ultimo capitolo della vita [redacted] Maria Ilenia. I parenti, stremati dal dolore per la morte della bimba e dall'incertezza sul futuro dei suoi carnefici, non avevano più nemmeno la forza di piangere.

«Abbiamo speso tutte le nostre lacrime», ha detto una donna che ha comunque avuto un pensiero anche per i genitori di Maria Ilenia, Michele e Laura «Forse non hanno nemmeno capito cosa stavano facendo. Che Dio, nella sua immensa pietà, li perdoni». Dio e Demonio: [redacted] che li divide ha scatenato questo dramma, maturato in un ambiente che i magistrati stanno ora valutando. Da ieri mattina nel carcere di Palmi sono cominciati gli interrogatori dei fermati, otto in tutto, sui quali pesa l'accusa [redacted] omicidio aggravato. Un'accusa che la procura della Repubblica [redacted] Palmi ha deciso di sostenere fino in fondo. Elio Costa, procuratore capo, ha chiesto [redacted] convalida del fermo e l'emissione dei relativi provvedimenti restrittivi. Perché, questa la linea dell'accusa, non possono esistere circostanze attenuanti. Non esiste l'infermità mentale perché [redacted] deve fondarsi su [redacted] stato patologico, «Non su idee ossessive o emozionali». Anche [redacted] resta difficile pensare, come normali, persone che percuotono a sangue una bambina, la seviziano fino alla morte credendosi Gesù Cristo, padre Pio, [redacted] Madonna di Lourdes [redacted] San Francesco da Paola. E nessuna giustificazione, di[redacted] ancora Costa, può trarsi da un substrato di arretratezza culturale che, in ogni caso, ha giocato [redacted] ruolo importante nella storia. [redacted] i genitori pare stiano prendendo solo ora piena [redacted]scienza di quanto hanno fatto (hanno detto di aver saputo della morte della bimba solo dopo l'arresto) già si delinea [redacted] unico «responsabile»: è Vincenzo Fortini, il santone di Ganzano, su cui cadono ora le accuse anche degli altri fermati. A complicare [redacted] sua posizione la decisione, maturata nella tarda serata di ieri, dell'avvocato Antonio Cimino che assisteva tutti gli [redacted]putati di rinunciare alla sua difesa.

Diego Minuti

IL SINDACO

«Sono stato nella casa dell'orrore»

POLISTENA. «I Politanò? Persone assolutamente normali, così almeno sembrava. Niente che lasciasse intuire [redacted] passava loro per la testa, [redacted] tantomeno i pericoli che [redacted] la bimba»: Salvatore Castiglione [redacted] preside [redacted] sindaco di Polistena. Lo [redacted] stato anche [redacted] Platì, ma lì, dice, i problemi erano ben diversi da questo. A distanza di giorni Castiglione non riesce [redacted] farsi una ragione di quello che è accaduto, anche perché, spiega, i Politanò sembravano una famiglia come tutte le altre. «Michele, per come lo conosco io, è un lavoratore serio, puntuale, al quale la fatica non [redacted] certo paura. Così come [redacted] la faceva al padre». [redacted] questa conoscenza era profonda? «Come lo è in una cittadina dove, bene [redacted] male, tutti sanno chi sei e [redacted] fai. Per questo continuo a non spiegarmi quello che è accaduto. Però vorrei dire una cosa: l'episodio, seppure doloroso, dev'essere preso per quello che è, il frutto della mancanza [redacted] cultura. Non parlo di quella scolastica, ma di quella che si acquista giorno per giorno».

Michele Politanò e Laura Lumicisi, lo confer[redacted] i vicini, non sembravano [redacted] affatto invasati o comunque aver avuto l'assillante [redacted]sione del diavolo. «Non si sentivano mai grida dalla loro casa», dice un vicino, aggiungendo che «la mattina quando li incontravamo per strada [redacted] salutavano, [redacted] sempre». (d. m.)

I genitori accusati di omicidio aggravato
Il legale della famiglia ha rinunciato al mandato

A sinistra lo zio che ha ucciso Ilenia [redacted] sotto [redacted] madre

Sotto: il padre di Ilenia Politanò

L'ANALISI

Il Principe del male che diventa fratello

«IL Diavolo, mio fratello». E' il titolo di [redacted] libro uscito qualche anno fa. Come si può chiamare fratello il Principe del Male, Satana, il nemico dell'uomo, colui che, al dire di san Pietro, «va in giro, [redacted] leone ruggente, [redacted] di chi divorare»? Racconta, infatti, la [redacted]bia, nel libro di Giobbe: [redacted] il Signore domandò a Satana: "Da dove vieni?". E Satana rispose: "Dal percorrere [redacted] terra e dall'aggirarmi in essa"».

Il Diavolo è personaggio malvagio [redacted] misterioso di tutta un'epopea biblica: Lucifero, l'angelo bellissimo [redacted] ribelle, che viene cacciato nell'inferno dall'arcangelo Michele [redacted] grido di «Chi [redacted] Dio?»; egli, [redacted] Serpente, è all'inizio della storia dell'umanità come persuasore maligno [redacted] Adamo ed E[redacted] va a tentare [redacted] paziente Giobbe e cerca di mandarlo in malora; ispira tentazioni di gloria, di potere e di vanità a Gesù che digiuna nel deserto; l'Apocalisse [redacted] percorsa da questo antagonista di Dio e nemico dell'uomo; [redacted] vite [redacted] santi eremiti e anacoreti sono disturbate continuamente da visioni [redacted] spiriti tentatori. Il mondo biblico e della santità cristiana [redacted] questa sconcertante presenza diabolica. Del resto, a guardare la storia degli uomini, probabilmente non si [redacted] fatica a vederla invasa da diavoli, diavolesse e diavolerie.

Giovanni Paolo II

Oggi, il Diavolo come reale personificazione [redacted] male è forse una concezione che ri[redacted] esclusiva [redacted] fede cristiana. Una certa cultura laica ne ride e, a sentirlo nominare ogni tanto dal Papa, si diverte a riprendere immagini medioevali [redacted] caproni e di volti mefistofelici. Qualche anno fa, era in voga una ideologia della «morte di Dio». Da tempo, è in voga quella della «morte del Diavolo», nonostante l'avvertimento di Giovanni Papini: «L'ultima astuzia del Diavolo è stata di spargere la voce della sua morte».

A vederlo veramente per il mondo e sul mondo, «come [redacted] leone che rugge», al modo di [redacted] Pietro, [redacted] i successori [redacted] quest'ultimo, Paolo VI, amareggiato e deluso da certi sconvolgimenti post-conciliari, aveva parlato del «fumo di Satana» penetrato persino dentro la Chiesa. [redacted] visione dei pontefici, [redacted] il Diavolo che sta dietro il male del mondo, [redacted] nell'intreccio oscuro delle intenzioni del cuore umano, è spesso anche l'uomo a produrre il Diavolo, quando produce il male. Dove sta [redacted] Diavolo? «Possiamo dire», afferma Paolo VI, «che il demonio agisce là dove la menzogna si afferma ipocrita e potente contro la verità, là dove l'amore [redacted] sepolto dall'egoismo freddo e crudele, là dove la disperazione si afferma come parola finale».

Anche Giovanni Paolo [redacted], che svolge continuamente il concetto di una storia umana segnata perennemente [redacted] conflitto tra il bene e il male, scorge il Maligno e dice [redacted] volerlo chiamare per nome, ma poi avverte che questo Maligno [redacted] nasconde [redacted] solo nel peccato personale dell'uomo, ma anche dentro i sistemi [redacted] le strutture della società, dove si calpestano i diritti umani e la giustizia, dove si celebra una falsa liberazione dell'uomo.

Ma, infine, non è soltanto la malvagità umana a rappresentare il Principe del Male. Lo [redacted] può scorgere, a volte, anche di fronte a un inspiegabile squallore della mente, a uno sconvolgimento oscuro dell'animo, a una miseria umana, che producono effetti orrendi come quello della piccola [redacted] in Calabria. Forse, in questo caso, dopo l'esecrazione e la condanna, bisognerebbe lasciare anche spazio alla pietà [redacted] alla misericordia. E' allora che anche il Diavolo diventa nostro fratello.

Domenico Del Rio

INTERVISTA

LA GUERRA [redacted] IL DIAVOLO

«Basta con i maghi alla tv»

Il demonologo: hanno sostituito la Chiesa

«Il pericolo viene dai santoni che parlano dal video e hanno scacciato il parroco»

Massimo Introvigne, sociologo e studioso [redacted] satanismo rimprovera alla Chiesa [redacted] parlare poco del demonio

ESTIRPARE le credenze sul diavolo? Co[redacted] cattolico dico che è sbagliato, come sociologo che è inutile». Massimo Introvigne, torinese, autore del libro di prossima uscita «Indagine [redacted] satanismo», non si stupisce che episodi [redacted] quello che ha portato all'uccisione [redacted] una neonata in Calabria si ripetano. E non è una prerogativa di aree culturalmente arretrate o legate ad antiche tradizioni: per «colpa» del diavolo si muore di più negli Stati Uniti o in Olanda.

Ma [redacted] è possibile che in società secolarizzate si ripetano certi riti violenti?

«Il punto [redacted] che partiamo da una premessa sbagliata: se per secolarizzazione si intende una minore credenza nel sacro, allora la secolarizzazione non esiste».

Vuol dire che le nuove generazioni sono più religiose delle precedenti?

«Le cito un'indagine che ho fatto con alcuni colleghi in 18 comuni dell'entroterra siciliano: gli studenti di scuola superiore, soprattutto nei licei, credono di più negli spiriti e nel [redacted] in genere rispetto [redacted] loro genitori [redacted] secolarizzati. E lo stesso risultato emerge da ricerche analoghe svolte in Puglia, Toscana e addirittura in Olanda e Svezia. In termini quantitativi, la secolarizzazione non esiste».

Eppure la gente va meno a messa, si confessa poco. Anche questi [redacted] dati quantitativi.

«Ecco qual è il cambiamento fondamentale: [redacted] religiosità sta lasciando le sue sedi istituzionali, come la Chiesa cattolica, e si rivolge a una miriade [redacted] personaggi [redacted] sette. Nella morte della bambina a Polistena, colpisce che dietro le quinte non si sia il mago di paese, ma un personaggio nazionale, magari [redacted] contatti all'estero. Le persone che hanno o credono di avere problemi con il demonio non si rivolgono più al mago tradizionale o al parroco, [redacted] al "santone" che parla [redacted] tivù».

Ma chi è più pericoloso: il diavolo, chi ne ha paura o chi pretende [redacted] essere capace di scacciarlo?

«Esistono due fenomeni paralleli da non confondere: il satanismo, che coinvolge meno di 10 mila per[redacted] nel mondo, e l'antisatanismo, che comprende uomini e donne che [redacted] sentono minacciati dai satanisti e ricorrono agli esorcismi. I fatti di Polistena dimostrano che la violenza più spesso si manifesta tra chi ha paura».

La Chiesa è stata accusata da alcuni di parlare troppo del demonio, da altri [redacted] non parlarne abbastanza. Lei da che parte sta?

«A livello di base, nella Chiesa prevale una teologia razionalista e [redacted] si parla abbastanza del demonio. Ma eliminando le risposte non si sopprime [redacted] domanda, che è costante dal Seicento. E la gente si rivolge ad altri».

Per esempio?

[redacted] "santoni" della televisione, quelli che hanno sostituito la sfera di cristallo con telefonino e carta di credito. Il problema è che [redacted] Chiesa ha una lunga tradizione [redacted] esercitare un forte controllo sociale. Se invece la gestione di questi fenomeni passa a [redacted] miriade di nuovi "operatori", ci sono dei pericoli».

In Calabria è morta una bambina di due mesi. Lei [redacted] riterrebbe utile un intervento repressivo contro sette e [redacted]toni?

«No. Gli episodi criminali [redacted] puniti secondo la legge, ma sarebbe sbagliato eccedere nella repres[redacted]: [redacted] maggior parte [redacted] questi soggetti è inoffensiva. Ci vuole un'attività educativa, però non tentiamo di sradicare la domanda perché non ci riusciremo mai. E' necessaria una risposta istituzionale».

Il suo consiglio?

«La Chiesa parli di più [redacted] angeli e demoni».

Stefano Mancini

CON IL [redacted] DELLA REGIONE SICILIANA
PROVINCIA REGIONALE DI CATANIA
COMUNE [redacted] CATANIA
CONFERENZA [redacted] RETTORI
UNIVERSITA' DEGLI STUDI [redacted] CATANIA
FERROVIE DELLO STATO S.P.A.

ECOLOGIA E CULTURA

VILLA V. BELLINI - CATANIA

23-27 NOVEMBRE 1994

EURO MEETING ECOLOGICO

MOSTRA DI AZIENDE, PRODOTTI, TECNOLOGIE, SERVIZI, PROGETTI ECOLOGICI

MEETING MEDITERRANEO DELLO STUDENTE

UNIVERSITA', CASE EDITRICI, IMPRESE ARTIGIANALI, AZIENDE MOSTRANO LE PROPRIE ATTIVITA' O PRODOTTI

Altre aziende di prodotti diversi potranno partecipare alla mostra.
Sono previsti sconti ferroviari per gli espositori.
Per aderire all'iniziativa telefonare al
numero verde 167-018467 - Tel. 095-551104
(Pbx) [redacted] 095-551253

C.E.C. [redacted] Via Caronda, 270
95128 CATANIA

Londra, studioso attacca la National Gallery che intorno al dipinto ha allestito una grande mostra

«Quel capolavoro? Solo un falso»

Sott'accusa dipinto attribuito a Michelangelo

[redacted]
NOSTRO SERVIZIO

E' una *Sepoltura* dalla [redacted] levantina, a cui è capitato [redacted] passare dalla bancarella di [redacted] ambulante romano ai riflettori della National Gallery londinese. Stando [redacted] quel che sappiamo, il pannello ad olio, ha preso un bel po' di pesci in faccia attorno al 1845, quando serviva [redacted] esporre tinche e rane lungo una stradicciola di borgata. Oggi i pesci in f[redacted] rischia di prenderli il museo britannico, che attribuisce l'opera al giovane Michelangelo e ci imbastisce [redacted] una grande mostra che aprirà [redacted] pubblico [redacted] un [redacted]. Uno studioso accusa i curatori [redacted] aver preso un granchio colossale.

«Quel dipinto [redacted] sicura[redacted] dell'autore della Sistina - sentenzia Michael Daley, direttore inglese di Art Watch International e artista -. La sua attribuzione è molto controversa, [redacted] da ieri, io [redacted] trovo d'accordo con il famoso critico e collezionista Robinson, che alla fine del secolo scorso [redacted] dichiarava opera di Baccio Bandinelli, [redacted] maligno rivale e imitatore di Buonarroti. Mi fa arrabbiare che la National Gallery si incaponi[redacted] a volerlo presentare per forza come un Michelangelo, anziché dire, [redacted] tutta onestà: non sappiamo di chi sia».

Asserragliati nel quartier generale di Trafalgar Square, i dirigenti del museo dissimulano l'imbarazzo, ma non c'è dubbio che questa grana stia tramutan[redacted] la vigilia dell'apertura di «Making and meaning: the young Michelangelo» in un'aspra guerra di posizione. Nicholas Penny, curatore dell'arte rinascimentale, nega lo scandalo: «Dormo sonni tranquilli. Per noi quel dipinto è inequivocabilmente del Buonarroti». Tuttavia la galleria [redacted] conferma [redacted] particolare misterioso: la presunta esistenza dei sigilli dello Stato Pontificio sul retro della *Sepoltura*, che sarebbero stati apposti per impedire che venisse trafugata dopo che il famoso pittore Cornelius la attribuì a Michelangelo.

Fu Robert MacPherson, l'artista inglese che poi vendette il dipinto alla National Gallery, ad esportare furtivamente il dipinto da Roma. Narrano le memorie di un suo collaboratore che l'uo[redacted] comperò [redacted] blocco il chiosco del pescivendolo che [redacted] il pannello [redacted] tavolaccio, «unse» i doganieri e [redacted] su [redacted] piroscafo per l'Inghilterra. Oggi il museo comincia a sostenere che in realtà MacPherson comperò *La Sepoltura* da un mercante d'arte. «Ma finora ha sempre avvalorato la storia della bancarella», protesta Daley. [redacted] certo i sigilli, se ci fossero davvero, diventerebbero motivo di grave imbarazzo con il Vaticano.

Le due note d'inventario della collezione Farnese, da [redacted] il dipinto proviene, recitano: «di Michelangelo» e «si dice per mano [redacted] Michelangelo». Dopodiché, il pannello [redacted] tutto un dilemma: «Nessuno ha mai documentato, tantomeno Vasari, che [redacted] pannello di quelle dimensioni, 1,6 metri per 1,5, sia mai stato commissionato a Michelangelo - incalza Daley -. La National Gallery ha retrocesso la sua datazione al 1500, per farla combaciare con la registrazione [redacted] pagamento effettuatogli dai frati di Sant'Agostino [redacted] Roma. Ma Michelangelo non fornì nessun dipinto e restituì [redacted] il denaro, in parte direttamente e un [redacted] Maestro Andrea che invece consegnò l'opera».

La datazione è cruciale [redacted] stabilire se *La Sepoltura* [redacted] veramente [redacted] Michelangelo: «Una volta la National Gallery stessa ammetteva che non poteva essere [redacted] dipinta prima [redacted] 1506 - dice Daley -. La moda dei vestiti messi addosso alle figure fu introdotta soltanto dopo, alla corte di Isabella d'Este [redacted] nelle bende [redacted] Cristo e nella giustapposizione dei piedi della figura [redacted] sini[redacted] con quelli di Gesù si [redacted] l'influsso del Laocoonte, che [redacted] stato scoperto a Roma proprio [redacted] quell'anno. Ho riscontrato prestiti molto più tardi, dopo il 1523, nelle maniche e nel [redacted], dallo *Sposalizio della Vergine* di Rosso Fiorentino e da Andrea Del Sarto. Non [redacted] nessun documento che provi che Michelangelo abbia iniziato alcun dipinto in questi anni. Inoltre non gli importava nulla di raffigurare [redacted] rocce e [redacted] piano delle figure. Considerava la pittura a olio "roba da donne". A mio parere, questa è mano del Bandinelli, che nel 1525 [redacted] mano [redacted] un grande pannello col Cristo morto per la chiesa di Castello. Quest'opera è un meticcio artistico».

Maria Chiara Bonazzi

[redacted]

A sinistra il quadro contestato. A destra, un dipinto esposto alla mostra di Londra dedicata a Michelangelo (in basso)

«E' opera di un rivale del Buonarroti» Ed è giallo sui sigilli del Vaticano che sarebbero apposti sul retro della tela

Italiani distratti

Persi o buttati centinaia di miliardi

ROMA. Chi cerca soldi disperatamente e chi, invece, li butta dalla finestra [redacted] li dimentica [redacted] treno, in taxi o addirittura li mette in lavatrice con i panni sporchi. Le due facce della medaglia trovano terreno fertile in Italia, patria [redacted] santi, poeti, navigatori [redacted] anche [redacted] inguaribili distratti: in un anno, ad esempio, gli italiani sono stati capaci di perdere quasi 110 miliardi [redacted] lire in [redacted]ficati [redacted] deposito, libretti di risparmio per 33 miliardi, assegni circolari [redacted] di conto corrente per quasi [redacted] miliardi. Senza contare i biglietti vincenti della lotteria non incassati, i beni personali la[redacted] nelle carrozze ferroviarie, le banconote lanciate dalla finestra e cullate [redacted] vento verso increduli passanti secondo [redacted] classici tormentoni della letteratura cinematografica.

Quantificare l'enorme quantità di titoli che siamo in grado di perdere, distruggere o farci sottrarre [redacted] difficile e non esistono uffici centralizzati degli «oggetti [redacted]riti». Ma non [redacted] impossibile [redacted] una dimensione al fenomeno: è infatti ricavabile da un monitoraggio della Gazzetta Ufficiale che quotidianamente pubblica le sentenze dei pretori e dei tribunali sparsi lungo tutto lo stivale con cui si dichiara l'ammortamento [redacted] questo o quel titolo al portatore, [redacted] e cognome del distratto di turno, l'importo nominale [redacted] titolo stesso e la banca emittente. Così, sul taccuino di una settimana media sono finiti 656,7 milioni di assegni circolari [redacted] di conto corrente; 81,5 milioni di cambiali; 638,6 milioni di libretti di risparmio; 2100 milioni di certificati [redacted] deposito bancari. Un [redacted] d'affari forse modesto rispetto al volume di titoli regolarmente in circolazione, [redacted] certamente rilevante come testimonianza di un'Italia con la testa tra le nuvole. [Ansa]

La terzogenita di Amedeo si sposa domenica ad Arezzo. «I sovrani? Hanno altri impegni»

Senza i [redacted] le [redacted] della duchessa

Mille invitati al matrimonio di Mafalda d'Aosta

AREZZO. Tutto è pronto al Borro, [redacted] principesca tenuta toscana di Amedeo d'Aosta, per il fatidico [redacted] della sua terza e ultimogenita Mafalda, che domenica [redacted] Alessandro Ruffo di Calabria. Le ceri[redacted] preceduta domani sera da [redacted] cocktail nella suggestiva Villa Mansi, nel Lucchese. I lavori [redacted] maquillage alla [redacted] e al parco, [redacted]rati tutta l'estate, sono finiti. Mancano soltanto gli ultimissimi ritocchi per il ricevimento che seguirà la cerimonia religiosa, fissata per [redacted] 11 all'aperto, dinanzi a un sobrio altare. Ad officiare il [redacted] sarà don Antonio Vigo, cappellano militare della prima divisione navale.

L'abito da sposa, confezionato dalla stilista catanese Marella Ferrera, per [redacted] quale la ventiquattrenne principessa, figlia del duca o [redacted] Claudia di Francia, ha sfilato [redacted] passerella anche a piazza di Spagna, arriverà oggi. Il velo che coprirà [redacted] capo di Mafalda è lungo [redacted] metri e ha [redacted] anni. Accompagnò all'altare Paola di Liegi, zia dello sposo [redacted] sul trono del Belgio.

Trecento [redacted] gli invitati [redacted] pranzo organizzato al Borro, che per l'oc[redacted]ne sarà protetto [redacted] un solido cordone di sicurezza, polizia e carabinieri, cui daranno man forte i fedelissimi del duca. Per accedere alla tenuta occorrerà esibire un «bollo» ad hoc. Tra gli ospiti illustri, quasi tutti appartenenti al gotha europeo, Asburgo, Orléans, Braganza, Savoia, non ci saranno [redacted] coronate (anche se si attendono rappresentanti dei reali di Spagna e del Liechtenstein). Ci saranno invece [redacted] Gran Maestro dell'Ordine di Malta, i tre capi di Stato maggiore, l'ammiraglio Guido Venturoni, Difesa, il generale Bonifazio Incisa di Camerana, Esercito, l'ammiraglio Angelo Mariani, Marina; il sottosegretario alla presidenza del Consiglio, Gianni Letta, e il ministro delle Poste, Giuseppe Tatarella. E' attesa inoltre la partecipazione di Giovanni Agnelli junior, nipote dell'Avvocato, e del principe e[redacted]ditario di Libia Idriss Alzenusi. Al cocktail di domani, con oltre mille persone, ci saranno l'onorevole Vittorio Sgarbi e il presidente del [redacted]nato, Carlo Scognamiglio. Mancheranno Maria José, moglie dell'ex re Umberto, che vive in Messico e non può muoversi per ragioni di età, Maria Beatrice, cugina del duca Amedeo, ancora [redacted] lutto per [redacted] morte del figlio, la regina del Belgio Paola di Liegi, zia di Alessandro Ruffo, impegnata in una visita [redacted]ciale, [redacted] la moglie di Vittorio Emanuele, Marina Doria.

«A tutti abbiamo inviato [redacted] tradizionale cartoncino di partecipazio[redacted] con il nome degli sposi, il luogo e l'ora della cerimonia - dice il duca Amedeo -. Ora ci auguriamo che il tempo [redacted] clemente».

Migliaia i doni giunti in questi [redacted] Borro. Oggetti preziosi, argenteria, cose utili per la [redacted] l'aristocratica coppia ha [redacted] su un appartamento nel cuore di Milano), una stella con il [redacted] di Mafalda, [redacted] plastico che riproduce [redacted] battaglia [redacted] Amba Alagi.

«Per i vini e gli spumanti abbiamo [redacted] scelto Frescobaldi - spiega il duca -. Li produciamo anche [redacted] ma quelli sono migliori. Per la [redacted] invece ci [redacted] affidati a "Pasticcio": sarà molto semplice, a [redacted] piano solo, tutta ricoperta [redacted] fragole e senza scritte». Le dim[redacted]: [redacted] metro e ottanta per [redacted] metro. «Pasticcio» è il soprannome di Silvano Orlandi, bottega a Pratovecchio nel Casentino, lo stesso che ha preparato il coreografico dolce per la miss Italia di quest'anno. [r. cri.]

[redacted]

Mafalda d'Aosta con il suo futuro sposo Alessandro Ruffo [redacted] Calabria

[redacted]

[redacted]

LE SOLUZIONI **DEI [redacted]**

SCACCHI

La partita, giocata a Mosca nel 1935, vide il Ne[redacted] guadagnare la [redacted] dopo [redacted] semplice 1 Ad3! Infatti dopo 2 A:d3 (la presa di Pedone non cambia le cose) il Nero [redacted] a6 e la Donna bianca non ha case di fuga

[redacted] (7 5.8)

M olle - D ape - e G ape - R lena = MORBIDA PIEGA PERFETTA

MASTER MIND

La combinazione finale corretta è G R R R

[redacted]

Il Bianco vince giocando 1) 20-15,11x27 2) 10-5,18x11 3) 17-13,[redacted] 4) 13x24 e vince. Un problema di una quindicina di anni [redacted] ancora fresco e divertente

[redacted]

8 lettere: scartare, scartata [redacted] tartare. 7 lettere: cataste, cedrata, detrata, radesse, serrata, starare, stadiata, starato, tartare. 6 lettere: arcata, arcato, arresi, ariane, artaza, artato, astata, astato, cadato, corata, datata, datato, errata, resada, retarlo, scaria, scarlo, sedata, serata, sierra, strade, strato, tarato, terata, takato, tarsie, tarsio, trarro; 5 lettere: atavo, arata, arato, cadde, carta, casta, cesso, dacie, darsi, desco, desio, reato, salde, sarta, sarto, serra, stare, stato, tarde, tassi. Totale 61 parole

SESTO ACUTO

[redacted] pagine erano più di 300. Analizziamo dapprima quante cifre [redacted] in un libro di [redacted]agine e [redacted] confrontiamo questo dato con le 795 calcolate [redacted] zio Mario. Per le prime [redacted] pagine basta 1 cifra per pagina, per un totale di 9 cifre; per le successive 90 ne servono 2 per pagina, per un totale [redacted] 180; da pagina 100 a pagina 300 comprese, per un totale di 201 pagine, servono 3 cifre ogni pagina, per un totale di 603. Sommando così il numero di cifre impiegate da pagina 1 a 300 si ottiene 9 + 180 + 603 = 792. Si vede così che il libro da me scritto ha 301 pagine, quindi più di 300

DOPPIO GIOCO

In orizzontale, dalla prima alla nona riga: Coperta [redacted] punti); Repulare (8 punti), Tedesco (7 punti); Oratio (7 punti); Afittare (9 punti), Cantore (7 [redacted]), Tormenta (8 punti); Uditaio (7 punti), Genoali (8 punti) In verticale dalla prima alla nona colonna: Forestalo (9 punti); Rionale (7 punti), Reclutare (9 punti), Taccagno (8 punti), Tessuto (7 punti); Ropiego (7 punti), Frittata (8 punti); Polenta (7 punti), Pronome (7 punti). Totale = 137

U	B			P		A	M	S	T	E	R	D	A	M		P	A	R	A	C	E	L
T	O	C	C	A	R	E		F	[redacted]			[redacted]		A	P	E	R	I	T	I	V	O
A	R	E	A	L	E		S	I	[redacted]	E	S	[redacted]	T	R	E	S	S	E	T	T	[redacted]	
H	A	R	R	I	S		C	O	M	M	E	D	I	A	N	T	E		O	T	R	E
		C	O	N	T	R	A	R	I	A	M	E	N	T	E			A	V	A	T	I
	S	A	N	G	I	O	V	A	N	N	I	B	A	T	T	I	S	T	A			E
M	A	T	T	E	O	M	A	R	I	A	B	O	I	A	R	D	O		N	M		E
A	L	[redacted]			P	[redacted]	E	S	T	A	R	E		A	R	M	A	D	I			
T	E	[redacted]		E	R	I	E		T	[redacted]		A			L	O	M	B	A	T	A	
A	[redacted]	B	A	S	I	C		G	E		B		[redacted]		I	V	I	A	L	I	T	A
P	R	E	C	I	S	A		A	R	C	A	I	C	O		O	S	T	I	C	A	
A	U	L	E		S	P	A	Z	I	A	R	E		V	E	R	T	I	C	A	L	E
N	E	L		P	A	O	L	A		M	A	N	T	I	N	E	A		O		A	C

APPARTAMENTI C.SO COSENZA 101/PIAZZA PITAGORA 9

PREZZI A PARTIRE DA L. 2.000.000 AL MQ

TIPOLOGIE

168 mq: 5 camere, doppi servizi, balconi, cantina.
L. 342.000.000

65 [redacted] 2 camere e tinello, ser[redacted] balconi, cantina.
L. 170.000.000

63 mq: camera e tinello, servizi, balconi, cantina.
L. 130.000.000

DISPONIBILITA' POSTI AUTO

Nella zona residenziale S. Rita, in uno stabile signorile, dotato di ampio giardino condominiale, vendiamo appartamenti panoramici, liberi/occupati. Mutuo 15 anni 70%.

M.C. SERVIZI IMMOBILIARI
GRUPPO MCI - PIRELLI & C.

Ufficio vendite in loco:
dal lunedì al venerdì: 9,30-12,30/15-18,30
sabato: 10-13/14-18
domenica: 10-13

Per informazioni: [redacted].349

LA GENETICA IN [illegible]

La «rivoluzione» di Giovanna Camerino e della [illegible] équipe di ricercatrici

[illegible] FATTO CHE [illegible] EMBRIONE [illegible] MASCHIO [illegible] E' IL RISULTATO DI UN PROCESSO

QUELLO [illegible] SI [illegible]
L'uomo [illegible] il prodotto di un «più», il gene SRY. La donna è il prodotto dell'assenza [illegible] questo gene

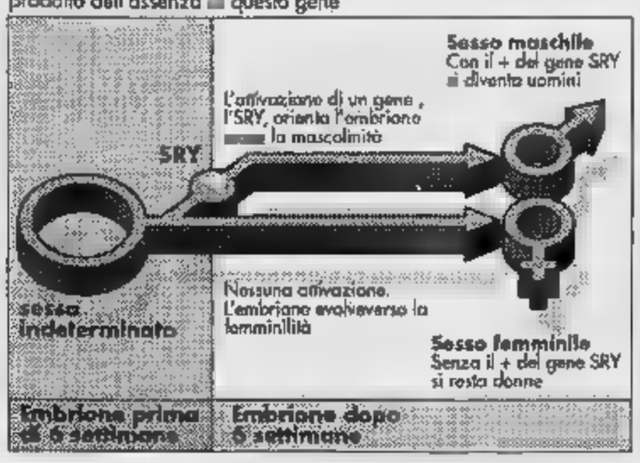

QUELLO CHE [illegible] E' SCOPERTO:
L'uomo [illegible] la donna [illegible] il prodotto [illegible] un gene specifico, rispettivamente l'SRY e [illegible] DSS

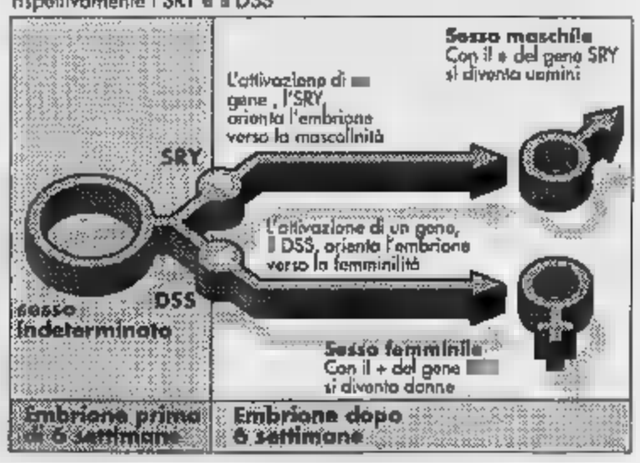

A fianco [illegible] prima pagina di «Liberation» che ha dedicato tre pagine [illegible] scienziata italiana. Sotto Giovanna Camerino nel suo laboratorio a Pavia

Anni di studio «duro e noioso» al microscopio
«Nel nostro gruppo lavora un solo uomo ma si occupa di un aspetto marginale»

«Io, madre di tutte le donne»

«Così ho scoperto il gene della femminilità»

«Prima si pensava che esistesse solo Sry cioè il segno della mascolinità Ma questa è scienza non ideologia»

In America e Francia è diventata [illegible] star In Italia si sa poco di quello che sta accadendo nel suo laboratorio

PAVIA

Il quotidiano francese «Liberation» le ha definite «Gio[illegible] Camerino et [illegible] Dss Girls». Dss non [illegible] il nome del locale dove si esibiscono, ma quello del gene che hanno scoperto dopo anni di lavoro [illegible] microscopio, di osservazione minuta e tenace sull'infinitamente piccolo, o anche [illegible]. Già, perché Giovanna Camerino e le sue «girls», improvvisamente ascese alla celebrità internazionale, [illegible] un gruppo [illegible] scienziate italiane, mamme del «gene della femminilità». Ed essendo tutte donne, giovani, graziose, e impegnate [illegible] ricerca che ha a che fare con la parola «sesso», sono anche pronte al peggio. Pochi giorni fa, [illegible] esempio, le ho cercate un giornalista spagnolo che voleva sapere: [illegible] di un'equipe femminile fosse stato maschi, avreste fatto lo stesso tipo di ricerca?». Un'intervista troncata sul [illegible].

Ma delle ricercatrici di Pavia hanno parlato quasi tutti i giornali stranieri, [illegible] cominciare dal «New York Times». Tre pagine intere su «Liberation», titoli a più colonne [illegible] quotidiani americani e inglesi. In Italia molto, molto meno, «ed è strano, [illegible] scendo il fascino che esercita la parola sesso sui giornali [illegible] estate», [illegible] una punta di sarcasmo [illegible] molta diffidenza la professoressa Camerino, do[illegible] [illegible] all'Università [illegible] Sassari e responsabile [illegible] laboratorio di Genetica di Pavia.

Ciò che [illegible] ricercatrici italiane hanno scoperto, ha rivoluzionato non solo [illegible] mondo della genetica (fino a questo momento, la scienza riteneva che esistesse solo «il gene della mascolinità», per gli intimi Sry), ma le [illegible] aspettative dell'equipe: «Quan[illegible] individuammo il Dss pensa[illegible] che intervenisse nella formazione del testicolo. Procedendo nella ricerca ci siamo [illegible] [illegible] che era determinante per formare un ovaio».

Un vero e proprio «colpo di scena», [illegible] [illegible] pensa che fino a ieri, sia pure banalizzando le informazioni scientifiche, si [illegible] propensi a pensare che il s[illegible] maschile (un cromosoma X e [illegible] Y) fosse in qualche modo più complesso, [illegible] banale, rispetto a quello femminile (due cromosomi X).

E' così, professoressa Camerino?

«Un momento. E' difficile [illegible] pplificare i messaggi che vengono dalla conoscenza scientifica, [illegible] ancora più difficile [illegible] volerli in[illegible] al di fuori del loro ambito. Certo, [illegible] posizioni su questo argomento sono grosso modo due: [illegible] il maschio è il risultato di [illegible] qualche accidente in più, o la via per arrivare alla for[illegible] [illegible] femminile è più noiosa».

Due posizioni per un unico concetto, insomma. E [illegible] voi avete scoperto che?

«Prego, procediamo con ordine. Lei ha [illegible] di genetica?».

No.

«Ah, [illegible] bene. La determinazione del sesso avviene attraverso [illegible] processo molto complicato, sul quale anche la scienza ha le idee ancora abbastanza confuse. Ciò che sappiamo è che vi è, all'inizio, un gonade indifferenziato, e che [illegible] un certo punto dello sviluppo dell'embrione [illegible] presa, per così dire, una decisione: o [illegible] gonade diventa testicolo, [illegible] diventa ovaio. E' come se determinati interruttori dovessero venire accesi o spenti. A questo punto entrano [illegible] gli ormoni, che determinano la mascolinizzazione o la femminilizzazione [illegible] tutti i caratteri sessuali, primari e secondari».

[illegible] [illegible] sempre parlato di una determinazione cromosomica del sesso. Ma ciò [illegible] voi avete scoperto è un gene...

«Si sapeva già, da quattro anni, che sul cromosoma Y, ossia quello portatore di mascolinità, interviene un gene dominante. [illegible] [illegible] ignorava l'esistenza di un gene che intervenisse sul [illegible] soma Xa.

[illegible] solite discriminazioni. Finché voi, a Pavia, [illegible] scoperto questo gene.

«Aspetti, [illegible] mi faccia dire che la nostra ricerca ha [illegible] che fare con il femminismo, perché non è così. Noi siamo partite studiando individui che presentavano un'anomalia genetica tale da determinare un'inversione del sesso. [illegible] tratta di persone che pur avendo un patrimonio cromoso[illegible] maschile, sono esteriormente femmine. Un fenomeno di duplicazione difficile [illegible] spiegare, diciamo che queste perso[illegible] hanno un cromosoma X [illegible] lungo, e che un dosaggio doppio sullo [illegible] cromosoma può [illegible] punto determinare l'inversione del [illegible]. All'individuazione del Dss [illegible] siamo arrivate [illegible] cercavamo di capire dove dovess[illegible] stare il gene dell'inversione del [illegible]. E, come ho già detto, quando [illegible] partite non pensavamo all'ovaio, ma al testicolo».

D'accordo, nulla di ideologico, ci mancherebbe. Possia[illegible] però dire che la vostra scoperta segna la fine del mistero della determinazio[illegible] del [illegible]

«No».

Perché, no?

«Perché sulla determinazione del sesso dobbiamo avere [illegible] visione di tipo evolutivo. Ciò che noi pensiamo è che il Dss sia il gene più importante che è servito, nel tempo, per questa determinazione».

Lei parla di evoluzione del principio di determinazio[illegible] del [illegible]. Questo significa che può esserci, oltre [illegible] una legge genetica, anche una legge naturale, una casualità, una necessità che condizioni [illegible] prevalen[illegible] [illegible] femmine, o dei [illegible]schi, in determinate aree geografiche o in certi periodi?

«Questo [illegible] un argomento molto dibattuto, ma [illegible] risposta precisa non l'abbiamo. Diciamo che dipende dalla specie: il [illegible] degli alligatori, per esempio, viene deciso dalla temperatura atmosferica. Ma [illegible] abbiamo alcun elemento che ci autorizzi [illegible] pensare che qualcosa di simile avvenga sugli uomini».

Poter condizionare il [illegible] del nascituro [illegible] un sogno «moderno» di tante coppie. Hanno qualche fondamento scientifico le diete che consigliano, per esempio, [illegible] bere molto lat[illegible] se si intende concepire una femmina, o di mangiare carne rossa [illegible] si desidera il maschietto?

[illegible].

Le risulta che qualche scienziato stia lavorando sulla manipolazione dei geni al fine di selezionare il sesso?

«Questi esperimenti, che [illegible] poi [illegible] di separare gli spermatozoi portatori di caratteri maschili [illegible] femminili, già si fanno con gli animali, laddove può [illegible] un forte interesse economico ad avere [illegible] femmine per alcune specie, [illegible] più maschi per altre. Sull'uomo [illegible] [illegible] nulla di simile».

Ma attraverso la fecondazione [illegible] vitro?

«In questo caso, è effettivamente possibile guardare [illegible] sesso dell'embrione prima di reimpiantarlo. In Francia, ad esempio, sono molto avanti, ma non è consentito comunque intervenire con una scelta. O, forse, è possibile solo nel caso in cui esista [illegible] predisposizione familiare a talune malattie legate al sesso».

Siete davvero tutte donne, nel suo istituto, [illegible] è una leggenda alimentata dall'esterno?

«A lavorare sul gene Dss siamo in sette: [illegible] donne e un uomo, che però si occupa [illegible] [illegible] aspetto, diciamo, collaterale della ricerca. Noi lo chiamiamo il "ricercatore cavia". Posso citarli tutti, per correttezza?».

Prego.

«Allora, c'è Barbara Bardoni, che ha fatto le ricerche più difficili e noiose, poi ci sono Elena Zanaria, Silvana Guioli, Giovanna Floridia, la professoressa Orsetta Zuffardi, il professor Marco Francaro. Super utili ci sono stati i colleghi clinici e genetisti, e abbiamo avuto da delle equipe americane e inglesi informazioni determinanti per la velocità della ricerca».

E i soldi, chi ve li ha dati?

«Abbiamo numerosi sponsor, [illegible] Regione al Cnr, ma i finanziamenti più cospicui li abbiamo ottenuti dal Telethon».

Ma Telethon non raccoglie [illegible] fondi sulla distrofia muscolare?

«Anche, ma ci [illegible] forti stanziamenti per chi studia le malattie genetiche. Telethon è un'istituzione seriissima, e molto elastica, libera dai vincoli burocratici imposti da altri enti».

Sinceramente: le fa piacere tutto questo interesse da parte dei giornali sulla [illegible] ricerca?

«Sì [illegible] [illegible]. La pubblicità, per gli scienziati, è sempre un'arma a doppio taglio, [illegible] poi, diciamo la verità, temo le semplificazioni. Questa intervista, per esempio... Quando esce?».

Domani.

«Speriamo bene».

Stefania Miretti

IL CASO

UN KILLER DALLO SPAZIO

Il corpo celeste è stato scoperto da un astronomo americano. La collisione farebbe scomparire il genere umano dal pianeta

«Cometa contro la Terra, un incubo lungo cento anni»

Il fisico Hawking ha lanciato l'allarme: «Potremmo fare la fine dei dinosauri»

«Ma le probabilità di un impatto per ora sono molto scarse»

Il celebre fisico dell'università [illegible] Cambridge Stephen Hawking

LONDRA

CERTO, la cometa c'è. Basta decidere se essere ottimisti [illegible] pessimisti. Per gli ottimisti è quasi certo che non colpirà mai la Terra, [illegible] fra cento anni [illegible] mai. Per i pessimisti, invece, c'è il rischio che la collisione porti alla scomparsa del genere uma[illegible]. Stephen Hawking, il celebre fisico dell'università di Cambridge, ammette di [illegible] fra gli ottimisti; anche se, avverte, le co[illegible] hanno provocato in passato tremendi cataclismi. Da Kuala Lumpur, dove è arrivato ieri per [illegible] serie di conferenze, [illegible] [illegible] del suo sintetizzatore acustico - è paralizzato [illegible] [illegible] può parlare, [illegible] la sedia a rotelle [illegible] è un confine per il suo genio - [illegible] rimbalzata a Londra dove da alcuni giorni è intenso il dibattito sulla Machholz-2, da qualcuno ribattezzata «la cometa del giudizio universale».

Il nuovo corpo celeste è [illegible] individuato il mese scorso da un astronomo americano, secondo il quale [illegible] cometa è [illegible] nel sistema solare ed [illegible] in [illegible] [illegible] collisione con l'orbita della Terra. Ormai ridotta a frammenti, [illegible] tutti di dimensioni tali da distruggerci se mai le due rotte dovessero coincidere, la cometa [illegible] ancora circondata da mille [illegible]ti interrogativi. L'astronomo Duncan Steele afferma che, probabilmente, [illegible] minaccia non verrà che fra un centinaio d'anni. Ma poi aggiunge, rivelando quanto poco [illegible] ne sappia: «Potremmo anche sbagliare, potrebbe colpirci fra poche decine d'anni».

Hawking, autore [illegible] best-seller «Una breve [illegible] del tempo» e costantemente nella [illegible] [illegible] candidati per [illegible] premio Nobel, condivide la teoria secondo cui le comete colpiscono la Terra [illegible] una frequenza media di dieci milioni di anni. «L'ultima volta - ha detto ieri nella capitale della Malaysia - nacque il Golfo del Messico e morirono i dinosauri. Prima o poi accadrà qualcosa [illegible] analogo. Ma ritengo quasi certo che questa cometa mancherà la Terra. Le vere minacce per il genere umano, [illegible]i, [illegible] altre: la guerra nucleare, un incidente genetico, o qualche altra diavoleria inventata dall'uomo». E [illegible] [illegible]munque, aggiunge, «se riusciremo a sopravvivere altri [illegible] anni, la razza umana non sarà condannata».

Hawking è convinto, infatti, che entro un secolo l'uomo sia davvero in grado di colonizzare lo spazio. «Se [illegible] colossale disastro dovesse veramente colpire [illegible] Terra, come appunto l'urto di un corpo celeste, [illegible] sarebbe la fine del genere umano». L'eternità dell'uomo, insomma, è dietro l'angolo. Anche perché, afferma il fisico toccando un tasto che gli è caro, l'uomo [illegible] «alle soglie [illegible] una rivoluzione scientifi[illegible] che gli consentirà di disegnare la propria evoluzione». Spiega Hawking: «E' già possibile, o lo sarà presto, intervenire [illegible] codici genetici per scegliere talune caratteristiche delle future generazioni: intelligenza, longevità, e così via. Non dico che sia desiderabile, ma accadrà».

Per questo la minaccia di Machholz-2 non lo preoccupa più [illegible] tanto. Affascinato dai misteri dei cosiddetti «buchi neri» dell'Universo, dalla sua sedia a rotelle lo scienziato [illegible] approfondendo quel capitolo: «Sto studiando - spiega - che cosa accade [illegible] buchi neri quando emanano [illegible] loro radiazioni e di conseguenza evapo[illegible] [illegible] e scompaiono completamente. Voglio sapere come funziona l'universo e perché funziona. E se uno [illegible] [illegible] dire che Dio è la risposta, ci [illegible] può domandare perché l'Universo si preoccupi [illegible] esistere». Chi conosce Hawking sa che non si arrende facilmente ai problemi insoluti, come [illegible] si [illegible] arreso alla malattia che lo paralizza. E di fronte a quei misteri, [illegible] Dio e dell'Universo, insomma [illegible] perché della vita, anche la minaccia di Machholz-2, fra cinquanta [illegible] cent'anni, gli sembra un piccolo insignificante problema.

Fabio Galvano

In America

Tumore al [illegible] «identificata» la [illegible]

WASHINGTON. Con una [illegible] perta considerata una pietra miliare nella ricerca sui tumori, tre diversi gruppi [illegible] scienziati americani h[illegible] finalmente identificato il gene responsabile [illegible] tumore ereditario del seno, inseguito dagli scienziati di mezzo mondo. I risultati saranno pubblicati sul prossimo numero della rivista Science. I ricercatori dell'università dello Utah, della società «Myriad Genetics» e dell'Istituto Nazionale per la Salute del North Carolina che hanno individuato il gene chiamato Brca1, ritengono che esso sia responsabile del [illegible] per cento [illegible] tutti i casi di [illegible] [illegible] seno e che sia presente, in versione alterata, in media in [illegible] donna ogni duecento. Ciò che più conta, la scoperta apre la strada alla messa a punto [illegible] test in grado di individuare con grande anticipo le donne [illegible] alto rischio. Ma i tempi non saranno brevi. (Ansa)

SPAZIO AFFARI

Gli avvisi si ordinano presso: **TORINO**, via Roma 80 - via Marenco 32, t. 86311. **MILANO**, via G. Carducci 29, t. 864701. **ALBA**, c.so M. Coppino 9, t. 442110. **ALESSANDRIA**, via Vochieri 80, t. 442543-442544. **AOSTA**, località Amérique 95 Quart, t. 765626. **ASTI**, via Antica Zecca 3, t. 32722. **BIELLA**, viale Roma 5, t. 8491212. **BOLOGNA**, via Amendola 13, t. 255952 r.a. **BRA**, via Verdi 7, t. 431000. **CAGLIARI**, via Lanusei 47, t. 652206. **CASALE MONFERRATO**, via Corte d'Appello 4, t. 452154. **CATANIA**, corso Martiri della Libertà 36/a, t. 533077. **CATANZARO**, via M. Greco 102, t. 724080-725179. **COSENZA**, via Monte Santo 38, t. 72527. **CUNEO**, via Grande 11, t. 630832-699979. **FIDENZA**, via Berenini 126, t. 523759. **FIRENZE**, v.le Mazzini 54, t. 581182-573000. **GENOVA**, via C.R. Ceccardi 1/14, t. 540184-582542. **GOZZANO**, via Cervino 13, t. 913839. **IMPERIA**, via Bonfante 1, t. 273071-273373. **LECCE**, piazzetta Della Monica 6, t. 304074. **MESSINA**, via U. Bonino 15/c, t. 2900855. **NOVARA**, via Cavour 13, t. 33341. **PADOVA**, via Gattamelata 108, t. 775224-80[redacted]. **PALERMO**, via Lincoln 19, t. 6173330. **PARMA**, v.le Mentana 8, t. 236642/3-235728-234980. **REGGIO CALABRIA**, via Tan Pahela 13, t. 24476-24479. **ROMA**, via Quattro Fontane 15, t. 4825947-4825904-4871497. **SANREMO**, via Gioberti 47, t. 501556-501556. **SAVONA**, p.zza Marconi 3/5 3/6, t. 811187. **VERCELLI**, via Duchessa Jolanda 20, t. 53754-62592; oltreché presso tutti i corrispondenti della **Publikompass S.p.A.** Coloro che intendono inoltrare la loro richiesta per corrispondenza possono scrivere a **Publikompass S.p.A., corso Massimo d'Azeglio 60 — 10126 Torino.** Il prezzo delle inserzioni deve essere corrisposto anticipatamente per contanti o vaglia. Esso risulta dal prodotto del numero di righe (minimo 3) per la tariffa della Rubrica, con l'aggiunta delle imposte pari al 19% globale.

PREZZI A RIGA DELLE RUBRICHE
(IVA ESCLUSA)

1	**Affari e Capitali**	**L. 24.000**
2	**Attività Commerciali**	**L. 24.000**
3	**Lavoro Offerto**	**L. 22.000**
4	**Lavoro Domande** - operai, autisti, fattorini, personale pubblici esercizi, impiegati, personale domestico baby sitter, lavori vari e part time	**L. 7.700**
	- tecnici	**L. 13.000**
	- altre domande	**L. 22.000**
5	**Immobiliare Vendite**	**L. 24.000**
6	**Immobiliare Acquisto**	**L. 24.000**
7	**Affitto Offerte**	**L. 22.000**
8	**Affitto Domande**	**L. 22.000**
9	**Autoveicoli**	**L. 22.000**
10	**Viaggi e Vacanze**	**L. 22.000**
11	**Matrimoniali**	**L. 22.000**
12	**Varie**	**L. 22.000**

[redacted] urgenti, data fissa, o recettori il doppio. Necrologi urgenti, data fissa o urgentissimi il triplo.

In tema di offerte di impiego e lavoro, l'Editore ricorda che la legge 9.12.1977 n° 903 vieta discriminazioni nel sesso e l'inserzionista è impegnato a rispettare tale legge.

AFFARI E CAPITALI

A.A.A.A. A qualsiasi categoria finanziamenti velocemente L. [redacted] milioni/400 milioni Tel 0422 423.984 - 424 186

A.A.A.A. PRESTITI in giornata a tutti. A proprietari auto lasciandoci la targa. Cessione V stipendio. Mutui. Nessuna spesa anticipata. Da 20 anni con serietà. La nostra società opera in conformità alla legge 197

"PRESTITI"
581 7521 - 581 7537 corso Einaudi 3

A.A.A. CONCEDIAMO prestazioni limitatamente solo dipendenti a firma singola senza cambiali e senza spese anticipate. Telefonare 011 568 1910 r.a.

A. FINCOTEZ SPA denaro immediato anche a firma singola. Mutui. Cessioni in 4 giorni anche 2ª ipoteca. Nessuna spesa anticipata. Corso Francia 15, Torino. Tel 011 434 4203 [redacted]

FINANZIAMO artigiani commercianti dipendenti. Leasing mutui 60/240 milioni tempi brevissimi. Visita senza [redacted]. Tel. 02 336.00933

[redacted] con capitale [redacted] per sviluppo agenzia immobiliare presente nel panorama figure Tel 0336 256 164

ATTIVITA' COMMERCIALI

NEGOZI E AZIENDE ACQUISTO

A. CERCO [redacted] urgenza attività commerciali in [redacted] posizione Piemonte e Liguria massima serietà. Tel. 596 060.

ATTIVITA', imprese, aziende da vendere o acquistare, ricerca soci, vendita immobili. Paghiamo contanti Tel. 02 295 18014

[redacted]LETE cedere la vostra attività per [redacted] tanto celermente, massima riservatezza, [redacted]

[redacted] VENDITA

ACTIVA [redacted] cede abbigliamento intimo riservato Orbassano centrale labelle [illegible] - X anticipo L. 60 milioni. Rif 4175.

ACTIVA 647.758 cede abbigliamento uomo donna bambino zona piazza Statuto avviato anticipo L. 60 milioni. Rif 4349

ACTIVA 642.758 cede bar super panineria tavola calda zona piazza Massaua 6 vetrine anticipo L. 75 milioni Rif [redacted]

ACTIVA 642.758 cede centro sportivo grande 8. Rife [redacted] mq ben attrezzato anticipo L. 300 milioni Rif 4278

[redacted] 642.758 [redacted] compact disc centro [redacted] Valli di [redacted] 120 [redacted] anticipo L. 85 milioni Rif 4319

ACTIVA 642.758 cede orefice tabella [redacted] centro Cuneese incasso L. 200 milioni 128 mq anticipo L. 80 milioni Rif. 4304

[redacted] licenza trasferibile [redacted] X XII XIV tabacchiere Strambino anticipo L. 17 milioni Rif [redacted]

[redacted] 642.758 [redacted] trattoria zona [redacted] Nuova ben avviata affitto nuovo [redacted] mq anticipo L. 20 milioni Rif 4318.

BAR Borgata Parella piccolo facile conduzione L. 550 mila al di reali L. 190 milioni dilazionabili Castello 530.470.

BAR [redacted] brasserie creperie vicina piazza Carducci L. 1 milione 500 mila al di anticipo 80 milioni Castello 530 470

BAR super alberone urge [redacted] ottime possibilità buon incasso anticipo L. 15 milioni piano corto Tel 385.5299

BAR super angolare Borgo S. Paolo ottimo incasso pagamento agevolato vendesi Tel. 385.[redacted]

[redacted] lavorazione latice e affini sui vista del [redacted] fatturato consolidato con alti utili dimostrabili macchinari rinnovati cediamo facilitando [redacted] 0337 204 068

[redacted] ristorante nel porto lavoro annuo ottimi incassi L. [redacted] milioni. Immobiliare Bendal 0033 93 570 550

BONCA[redacted] centro [redacted] cedesi negozio con 2 vetrine [redacted] unica vera attività. Tel [redacted] 839 - 0336 219.490.

MONTECARLO ristorante bar [redacted] mo ottimi incassi L. 400 milioni. Immobiliare Bendal 0033 93 570 550.

[redacted] cedo [redacted] mq. [redacted] buon incasso incrementabile [redacted] L. 260 milioni [redacted] 597.049.

[redacted] ristorante [redacted] piazza Rivoli incasso L. 1.500.000 al di cedo anticipando L. 80 milioni affare ideal 776 7689

SE HAI [redacted] DI [redacted] TI [redacted] LA PORTA SUBITO!
FID
ISCRIZIONE UFFICIO ITALIANO
V[redacted] 18 - TORINO
Tel 011 5628995 (3 linee)

RISTORANTE 2ª cintura [redacted] posti reddito dimostrabile cedo motivi famigliari Tel 0336 254.787

[redacted] ristorante centrale 20 anni conduzione 80 posti incassi elevati L. 430 milioni. Bendal 0033 93 570 550

STELLA 447.6280 vicinanze cartoleria, vicinanze Gassino vecchia gestione cede per altre attività per 2 persone

STELLA 447.6280 rivendita pane zona via Tripoli favolosa posizione 80 kg di pane al di adatta a 2 persone.

TABACCHI alloggio centrale levata L. 15 milioni 3 vetrine affitto utile L. 370 milioni dilazioni cede Frana 562 3695

TABACCHI Torino Esposizioni ampio 3 vetrine utile netto L. 80 milioni cede L. 330 milioni Frana 562.3695

TABACCHI zona Bengasi levata L. 13 milioni utile netto L. 90 milioni cede L. 360 milioni dilazioni. Frana 562.3695.

TABACCHI zona Collegno levata L. 15 milioni angolare 4 vetrine L. 420 milioni dilazioni cede Frana Tel 562 3695

ZONA Porta Nuova offro in gerenza ristorante esterno a nucleo [redacted] arredato 100 coperti Baldini 597 049

LAVORO OFFERTE

OPERAI AUTISTI FATTORINI

CERCASI affilatore/rettificatore molte esperto azienda meccanica zona Borgata Inviare proprio curriculum a Publikompass 5212 - 10100 Torino

CERCASI tornitore 25/30enne azienda meccanica zona Barriera-Torino. Inviare proprio curriculum vitae a Publikompass 5211 - 10100 Torino.

PERSONALE PUBBLICI ESERCIZI

GRUPPO GICA ricerca per stagioni Italia ed estero o per lavori saltuari e continuativi in Torino chef maitre barman inserviente cuochi lavapiatti camerieri sala camerieri ai piani pizzaioli pasticcieri receptionist facchini per hotel ristoranti bar e pizzerie Tel 011 590 [redacted]

[redacted]

[redacted] 3 giovani diplomati età 23/27 anni residenti Rivoli Collegno Grugliasco Alpignano e Valle di Susa. La predisposizione a realizzare programmi e obiettivi di lavoro con[redacted] titolo per l'inquadramento contrattuale ed una retribuzione mensile, tra stipendio e provvigioni, superiore ai 2 milioni. Indirizzare curriculum Dr. Lombardi corso Francia 182 - 10090 Cascine Vica (TO)

AZIENDA settore metalmeccanico cerca responsabile di magazzino. Scrivere Publikompass 8424 - 10100 Torino

OFFICE AUTOMATION

prossimo inizio corsi. Stage in azienda. Istituto Vagnone - via Vagnone 7 - Torino - Tel 488.984

RISERVATO

ai migliori professionisti immobiliari Franco Casadei immobili intende ampliare il proprio organico commerciale. Per un incontro telefonare 011 377 [redacted]

[redacted] costruzioni immobiliari [redacted] vendite. Si richiede attitudine al contatto col pubblico, determinazione nel raggiungere obiettivi prefissati, personalità, comportamento e metodo di lavoro ordinato, capacità di lavoro in équipe. [redacted] preferenza una formazione (laurea) tecnica ed una buona padronanza della lingua inglese. Possibilità di eventuali temporanei trasferimenti. Gestione del lavoro in autonomia con probabile impegno da svolgere fuori orario e anche al sabato. Stipendio proporzionato alle capacità. Si prega di non rispondere se privi dei requisiti richiesti. Scrivere: Publikompass 9873 - 10100 Torino

STUDIO [redacted] paghe e contributi autosufficiente Tel 011 436.1717

TECNICI

COLLABORAZIONE ad attività di restaurazione e gestione archivistica immobiliare, sede Ivrea, disponibilità a spostamenti per lavoro ed aggiornamento, conoscenza inglese, pratica disegno, eventuale autocad, cercasi. Tel. 0330 541 308 ore 8.30 - 12.30.

DISEGNATORE progettista stampi lamiera pluriennale esperienza ricerchiamo. Tel 812.6012 ore ufficio.

PERSONALE DOMESTICO BABY SITTER

BABY SITTER assistenti anziani collaboratori/trici domestiche dog sitter subito Gruppo Gica ricerca. Tel 011 595 819

AGENTI E RAPPRESENTANTI

AGENTI monomandatari società Vicentina in fase di forte espansione, produttrice di originali collezioni di gioielleria con distribuzione al dettaglio, ricerca per la Regione Liguria. I [redacted] sono giovani in possesso di laurea o [redacted] di scuola media superiore, automuniti e con [redacted] di vendita di almeno [redacted], anche non nel settore [redacted] Enasarco, corso di [redacted] zione e una interessante retribuzione formata da minimo garantito, provvigione, premi e incentivi. Per fissare un primo appuntamento, gli interessati sono invitati a telefonare in orario di [redacted] S.r.l. - Istituto per la formazione aziendale - al seguente [redacted] 02 [redacted] 3369

EDILCASE
agenzia servizi immobiliari
RICERCA
GIOVANI INTRAPRENDENTI
VENDITORI/TRICI
con iscrizione C.C.I.A.A.
TEL. 561.3535

MOBILIFICIO cerca venditrice/tore con esperienza pluriennale automunito [redacted] nero senza requisiti Tel 834 373

SOCIETA' immobiliare seleziona acquisitori/acquisitrici automuniti per potenziare ufficio [redacted]. Gradita esperienza nel settore. Offresi retribuzione ed incentivi di sicuro interesse. Per appuntamento e colloquio tel. ore ufficio 841 34[redacted]

LAVORO DOMANDE

PERSONALE PUBBLICI ESERCIZI

CAPO [redacted] sala cerca occupazione per stagione invernale. Telefonare al numero 0323 861 155

CUOCO 23enne III livello [redacted] annuale. Massima serietà. Tel. 011 452.5876

PIZZAIOLO con esperienza offresi in Torino o fuori. Telefonare al numero [redacted] dalle ore 15.30 alle ore 18.00.

[redacted]

[redacted] per contabilità [redacted], nuove, pluriennale esperienza, mobilità, buona conoscenza PC, esamina proposte serie. Disponibile immediata. Tel Daniela 011 317 5750

[redacted] signora 37enne pluriennale esperienza tenuta contabilità ordinaria, ufficio commerciale, esamina proposte impiego part-time max 6 ore Passaggio diretto. Tel 349 8159 ore 15-20

ANALISTA contabile diplomata anno 1993/94 con la votazione di 58/60 cerca lavoro part-time. Tel. 011 606.6217

[redacted] contabile 24enne [redacted] tempo contabile [redacted] inglese commerciale uso PC automunita cerca [redacted] impiego. Tel 011 623 831

[redacted] 27enne esperienza [redacted] commerciale bolle, fatturazione contabilità, uso computer, conoscenza inglese [redacted] offresi Tel [redacted] 784 894

ESPERTA impiegata telemarketing, [redacted] senza, ragioniera offresi anche part-time Telefonare 011 319 3317

PERITO costruttore aeronautico 23 anni militare assolto buona conoscenza inglese cerca impiego presso seria azienda Tel 011 771 5512

QUARANTATREENNE esperta contabilità generale su PC, adempimenti fiscali, autonoma offresi part time. Tel. 591.751

QUARANTENNE esperienza ventennale lavori ufficio bolle fatture contabilità offresi 4-6 ore giornaliere. Tel 640.7737

[redacted]**IONIERA** 20 anni di esperienza presso ditte pratica dichiarazioni e bilanci autonoma libera subito Tel 962 7353

RAGIONIERA 23enne uso PC esperienza triennale lavori d'ufficio offresi per serio impiego Tel 011 920 8642

SIGNORA 40 anni esperienza ufficio offresi anche part-time come impiegata, commessa, studio medico Tel. 721.356

SOFTWARE [redacted] di comunicazione e controllo processo per sistemi flessibili di produzione linguaggio alto livello e assembler ambiente Mainframe e PC, passaggio diretto. Scrivere Publikompass 8426 - 10100 Torino

TRENTENNE geometra 5 anni esperienza settore sicurezza industriale aziendale offresi passaggio diretto. Tel. 329.4420

TRENTENNE referenziata Italia mobilità cerca anche part-time, esperienza amministrativa e contabile. Tel. 382.3080.

[redacted] madre [redacted] mata ottima conoscenza inglese francese con esperienza in settore editoriale offresi per lavoro serio Tel 737 564 mattino

19ENNE diplomata in ragioneria disponibile per qualsiasi lavoro, purché serio. Telefonare 011 987 1594

20ENNE diplomata grafico-pubblicitaria [redacted] esperienza decennale cerca serio impiego Telefonare 011 805.5154

TECNICI

TECNICO offresi per progettazione software e collaudi per automazioni industriali PLC, CN, robot, PC, ecc Tel 869 9213

PRESTAZIONI CONSULENZE

MANAGER

esamina proposte di collaborazione con media azienda per realizzare il seguente programma:
A: ottimizzazione volume di fatturato, redditività e gestione globale.
B: breve periodo di consolidamento.
C: cessione totale o parziale della società a terzi.
Scrivere: Publikompass 7449 - 10100 Torino

IMMOBILIARE VENDITE

TORINO CITTA'

A.A. APPARTAMENTI e villette con giardino adiacente via Borgaro in pronta consegna prezzi convenientissimi ultime opportunità. Torino Immobili 568 3885

A.A. CORSO Appio Claudio signorile ultimo piano panoramico 150 mq circa L. 475 milioni. Casapiemonte Sede 318 2525

A.A. CORSO Massimo d'Azeglio adiacente libero signorile ampio salone 3 camere cucina biservizi mq 165. Tel 568 3885

A.A. CORSO Monte Cucco presso signorile spaziosa camera cucina bagno L. 100 milioni Casapiemonte 924 4468

A.A. CORSO Peschiera 1990 ristrutturato signorile 85 mq L. 190 milioni Casapiemonte sede 318 2525

A.A. CORSO Raffaello bello particolare salone camera cucina bagno L. 180 milioni Casapiemonte Sassi 898 2323

A.A. CORSO Regina Margherita 4 camere tinello cucinino bagno mq 120 splendida vista Torino Immobili 568 3885

A.A. MADONNA CAMPAGNA nuovo bingresso 2 camere salone cucina 2 bagni L. 225 milioni Casapiemonte 924 4468

A. CASAACASE 562 3918 corso Monte-grappa presso luminoso ultimo piano 2 camere cucinotto servizi ingresso mq 80

A. CASAACASE 562 3918 piazza Campanella presso libero ottimo soggiorno camera tinello cucinino servizi mq 80

A. CORSO Siracusa 1° piano come nuovo libero salone 2 letto ampio tinello/cucina ingresso bagno totale mq [redacted] più mq 85 terrazzo L. 345 milioni Edimarket 434.1316 - 434 1426

A. CORSO Vittorio (Cittadella) bellissimo alloggio su 2 livelli salone 3 camere cucina biservizi. Elleбi 748 454

A. EUROSPAZIO corso Re Umberto presso bello stabile epoca ingresso 3 camere cucinino servizi piano alto Tel. 383.881.

A. LARGO Francia libero signorile piano alto salonicino 2 camere cucina biservizi 150 mq circa Ellebi 748.541

A. PARELLA in stabile del 1950 [redacted] al rogito 2 camere cucina ingresso bagno 80 mq circa. Ellebi 748 541

A. PIAZZA Adriano prestigioso molto signorile salone doppio 3 camere cucina terrazzo box doppio Ellebi 748.454

A. SAN CARLO 542.782 corso Montegrappa presso soggiorno con angolo cottura bagno ottimo prezzo

A. SAN CARLO 542 782 via Gorizia signorile nuova salone 3 camere cucina biservizi tavernetta giardino privato.

A. SAN CARLO 542.782 via Ventimiglia ampio 2 camere tinello cucinino bagno L. 178 milioni dilazionabili

A. SERIM 562.9801 libero adiacenze corso Ferrucci in nuova palazzina signorile alloggio mq 100 volendo box

A. SERIM 562.9801 [redacted] Marconi ristrutturato 3 camere cucina bagno Stabile d'epoca con portineria

A. [redacted] libero [redacted] Tassoni ristrutturato ultimo piano salonicino camera tinello cucinino bagno

A. SERIM 562 9801 libero presso corso Francia/via Quart stabile signorile del '82 alloggio mq 150. Box doppio

A. SERIM 562 9801 libero presso corso Novara in palazzina nuova signorile salonicino camera cucina bagno box

A. SERIM 562 9801 libero primo piazza Sabotino ottimo stato salonicino 2 camere soggiorno cucinino 2 bagni

A. SERIM 562 9801 libero settembre '95 corso Orbassano ristrutturato salonicino 2 camere cucina biservizi

A. SERIM 562.9801 libero via Cibrario piano alto ristrutturato 2 camere 2 cameretta cucina biservizi

A. SERIM 562 9801 libero via Tirreno quasi via Pietro [illegible] signorile salonicino camera cucina L. [illegible] box

A. TECNOKASA 581 9433 Crocetta via Lamarmora libero 2 camere cucina bagno termoascensore L. 185 milioni

A. TECNOKASA 581 9433 piazza Arbarello libero signorile d'epoca come nuovo salone 3 camere cucina bagno mq 200

A. VENDESI in via Gorizia appartamento libero 1° piano 140 mq stabile signorile Tel 0336 510 906

A. VIA Garibaldi (piazza Statuto) libero in casa d'epoca signorile completamente ristrutturato piano 5° salone 2 camere cucina biservizi Ellebi 748.454.

A. VIA Lagrange (Vagnino) 2 letto soggiorno cucinino ingresso bagno posto auto 4° piano L. 240 milioni. Edimarket 434 1316 - 434 1426

A. 125.000.000 piazza Massaua (presso) spazioso camera tinello cucinotto bagno 2 arie balconi "La Borsa" 388 482

ABITAT Parella ampio 2 camere tinello cucinino bagno ripostiglio panoramico L. 169 milioni Tel 011 779 7085

ADIACENTE corso Orsa (?) piano alto appartamento 75 mq causa trasferimento urge vendere Amministrazione 562 7540

ADIACENTE Ospedale Molinette libero ingresso 2 camere tinello cucinino bagno posto auto Nordedil 581 2780

ADIACENTE piazza Maria Teresa salone camera soggiorno cucinino bagno 115 mq giardino Flovio 318 [redacted]

ADIACENTE piazza Omero libero recente salone 2 camere cucina biservizi cantina volendo box auto Tel. 552 3748

ADIACENTE piazza Rivoli libero [redacted] piano ampio ingresso 2 camere cucinotta servizi mq 77 Studio Delfino 857.108

ADIACENTE piazza Solferino salone 3 camere cucina 3 servizi totalmente ristrutturato ottimo Flovio 318 5278

ADIACENTE via Lessona in stabile ristrutturato vendiamo ultimi trilocali affitto a L. 1 milione 600 mila mq Tel 562.9227

ADIACENTE via Pietro Micca libero signorile salone camera angolo cottura bagno [redacted] intermediazione 561.7061

[redacted] via Servais libero recente prestigioso alloggio mq 125 e mansarda mq 100 box auto Find 505.881

ADIACENTI Lungo Po Antonelli ottimo investimento in stabile signorile alloggi mq [redacted] e mq 120. Tel. 562.7747.

[redacted] corso Re Umberto signorile ristrutturato salonicino 2 camere cucina biservizi. Case & Design 568.3214

[redacted] piano alto [redacted] ingresso camera tinello cucinino bagno mq 65 ascensore Nordedil 561 2780

ALLOGGI nuovi Madonna di Campagna signorili panoramici mq 50/70/80 consegna 2/95 box Expocase 505.209

APPARTAMENTO libero prestigioso fronte collina (Galileo Galilei) 225 mq vista imprendibile posizione unica. Oggeri 669 2726

[redacted] signorile 4 camere cucina doppi servizi doppio box corso Salvemini Gerbido Tel. 364 491

APPARTAMENTO LOCATO

via Borgomanero 51 camera cucina servizio mq 55 L. 93 [redacted]. Ottime condizioni di pagamento Edilcasa 561 [redacted].

APPARTAMENTO UNICO

via Principi d'Acaja piano alto mq 114 salone cucina 2 camere doppi servizi. Trattative riservate. Edilcasa 561 3535

ATTICO con superattico corso Grosseto panoramico signorile libero mq 260 terrazzo mq 300 4 posti auto 2 ascensori L. 780 milioni Sam 568 3283

ATTICO CON VISTA

precollina corso Moncalieri salone cucina 3 camere tripli servizi box auto. Trattative riservate Edilcasa 561 3535

ATTICO Gran Madre panoramico in palazzina signorile mq 210 di appartamento e mq 140 di terrazzo oltre a box doppio. Trattative riservate. Tel 011 561 3731

ATTICO libero recente Parco Ruffini soggiorno camera tinello cucinino bagno L. 220 milioni Edicentro 501 717

ATTICO, panoramico, corso Francia, tre camere, salone, cucina, doppi servizi, terrazzo. Vendo L. 550.000.000 Tel 247 0535 - 247 3175 Immobiliare Fanelli.

ATTICO S. Paolo L. 119 milioni mansardato doppia esposizione terrazzo mq 20, 5° piano ascensore Tel. 434 2770

AVETTA libero corso Vittorio salone 3 camere cucina 2 servizi e mansarda collegata di 3 camere e servizi. Tel. 505 977

AVETTA libero strada Alberoni alloggio di salone 3 camere tinello cucina 2 servizi tavernetta box doppio Tel 505 977

AVETTA vende liberi via Gorizia stessa casa monolocali per investimento Tel [redacted]

AVETTA [redacted] libero [redacted] gio di 1 camera cucina e bagno Tel. 505.977.

BARRIERA MILANO corso Giulio Cesare ingresso soggiorno 2 camere cucina bagno. Possibilità box. G.S.I 397.1767.

BARRIERA MILANO [redacted] Desana piano alto ingresso 2 camere tinello cucinino bagno G.S.I 397 1767

Bertelli

BERTELLI 568 3248 (Crocetta) in stabile signorile moderno splendido appartamento su 2 livelli totali 200 mq circa ultimo piano portineria L. 750 milioni. Eventuali permute.

BERTELLI 568 3392 (corso Dante adiacenze) ristrutturato salonicino 2 camere studio tinello cucinino 2 servizi

BERTELLI 568 3392 (corso Montecucco) panoramico su 2 piani signorile salone 2 camere cucina 2 servizi piano mansardato mq 110 box triplo L. 780 milioni

BERTELLI 568 3392 (corso Re Umberto - Stati Uniti) signorile in stabile d'epoca con portineria piano alto totali 250 mq L. 980 milioni

BERTELLI 568 3392 (corso Trapani / piazza Rivoli) panoramico signorile salone 2 camere cucina 2 servizi box portineria

BERTELLI 568 3392 (corso Vittorio / piazza Adriano) signorile salone 4 camere cucina 2 servizi 2 ingressi box auto

BERTELLI 568 3392 (Viberti) signorile salone 2 camere cucina 2 servizi box vista su giardino L. 420 milioni

BIMAR corso Toscana ingresso camera tinello cucinino bagno mestre anticipo libero Tel 434 5758

BIMAR largo Saluzzo soggiorno 2 camere cucina bagno libero mutui permute. Tel. 434 5758.

BIMAR S. Rita 1-2 camere salone tinello cucinino bagno mutui permute Tel 434 5758

BORGO S. PAOLO

impresa vende ultimi 3 alloggi signorili a partire da mq 115 in stabile di prestigio con portineria. Tel. 385.1623

BORGO VITTORIA signorile salone 2 camere cucina ingresso bagno libero mutui. Tel 434 5758

BORGO VITTORIA 6° piano ascensore libero ingresso 2 camere tinello cucinino bagno L. 155 milioni Nordedil 561 2780

CASA Antonelli panoramico appartamento di ingresso soggiorno 2 camere cucina bagno da ristrutturare Gaude 845 8317

CASA d'epoca via IV Marzo 14 vendonsi ultimi appartamenti liberi locale commerciale ampia metratura Tel 562 9227

CASEUROPEA 434 3437 Lungo Dora Napoli ristrutturato salonicino 3 camere cucinotta bagno L. 180 milioni dilazionabili

CASEUROPEA 434 3437 via Porpora ristrutturato 2 camere cucina bagno termoautonomo L. 140 milioni dilazionabili

CASEUROPEA 434 3437 via Rossetti ampio 5 camere cucina bagno stabile d'epoca L. 370 milioni dilazionabili

CENTRALE piano alto libero salone 3 camere cucina biservizi mq 170 nuovissimo permute Edil Domus 562 8731

CENTRALISSIMI

prestigiosa casa d'epoca ultimo piano spaziosi signorili mono/bilocali arredati vendesi. Tel 437 5686

CENTRO CASA 562.3888 Cit Turin nuovo Tribunale signorile salone 2 camere cucina bagno ottime rifiniture.

CENTRO CASA 562.3888 corso Trapani spazioso confortevole 3 camere cucina bagno L. 245 milioni.

CENTRO CASA 562.3888 via Monginevro 203 signorili salone 1/2 camere tinello cucinino bagno terrazzo box.

CENTRO CASA 562.3888 via Nizza angolo corso Regina panoramico confortevole 2 camere cucina bagno L. 150 milioni

CENTRO CASA 562.3888 zona Parella recente salonicino 2 camere tinello cucinino 2 bagni box L. 380 milioni

CENTRO EUROPA signorile piano alto panoramico salonicino pranzo 2 camere cucina bagno box Tel 434.6808

CENTRO piazza Savoia libero soggiorno con camino pranzo zona notte soppalcata cucina bagno. Fimitalia 562.5835.

CENTRO via S. Francesco da Paola in stabile d'epoca piano alto ingresso living su salone 3 camere cucina bagno, G.S.I 397 1767

CHIUSANO & C. piazza Arbarello ampio ingresso salo[illegible] 3 camere cucina 2 servizi cantina. Tel. 568.2858.

CHIUSANO & C. presso piazza Vittorio appartamento ristrutturato ingresso salone 4 camere cucina 2 servizi. Tel. 568.2858

CIT TURIN in casa d'epoca signorile libero doppio ingresso salone 3 camere cucina doppi servizi. La Sfera 311.3400

CIT TURIN via Casalis soggiorno 3 camere cucina bagno balconi posto auto. Int[illegible] [redacted]

CIT TURIN via Pifferi libero signorile 2 ingressi salone 5 camere cucina 3 bagni 4° piano Emmedue 562 8487

[redacted]
[illegible] villa mono/bifamiliare pregiato splendida materiali di [illegible] [illegible] e scelta consegna primavera '95. Tel. ufficio 661.1637.

[redacted] Alcide De Gasperi libero 2 camere soggiorno cucinotta servizio ristrutturato vendo vera [redacted] Tel 364 491

[redacted]
In palazzina nuova vendiamo appartamento di salone 3 camere cucina 3 bagni box. Gabetti 011 57.57.

CORSO Duca degli Abruzzi stabile d'epoca alloggio 3 camere cucina servizi prezzo interessante Gestione 011 936 8341

CORSO Einaudi bingresso salone 3 camere cucina biservizi 1° piano portineria. Colonna 562 8677

CORSO Francia ingresso tinello cucinino camera balcone cantina L. 140 milioni Gestione 011 936.8341

CORSO Galileo Ferraris / corso Rosselli libero salone 2 camere cucina bagno lavanderia mq 140 Affare 561 3040

CORSO Galileo Ferraris in casa prestigiosa vendesi signorile alloggio di mq 275 piano 4° Telefonare 434 4443

CORSO Galileo Ferraris via S. Quintino ottima posizione 2 camere cucina vuoto L. 200 milioni Tel 562 7591

CORSO Giulio Cesare piano 7° con ascensore vendesi alloggio libero mq 45 terrazzo mutuo dilazioni Tel 533.580

CORSO [redacted]
In bella casa d'epoca libero ristrutturato salone 1 camera cucina bagno. Gabetti vende 57.57.

CORSO Monte Cucco libero ottima posizione 2 camere tinello cucinino servizi mq 80 piano alto. Find 505.881

CORSO Montecucco panoramico piano [redacted] to tinello cucinino camera servizio. Colonna 562.8677.

CORSO Monte Cucco signorile libero panoramico mq 215 su 2 piani tripli servizi box. Studio Lordi 748.803 - 749 2817

CORSO Peschiera (corso Brunelleschi) libero 3 camere cucina servizi L. 195 milioni più piccolo mutuo Eurocase 547 470

CORSO Peschiera libero 3° piano ascensore soggiorno cucina 2 camere bagno ripostiglio cantina G.R. 011 329 0421

CORSO Peschiera ristrutturato soggiorno cucina 2 camere servizi 4° piano ascensore Tel 403 2486

CORSO ROSSELLI
libero piano alto ristrutturato [redacted] giorno camera cucina bagno. Gabetti vende tel. 57.57.

CORSO Sebastopoli 2 camere sala cucinotto bagno piano alto posto auto ottimo L. 229 milioni. Flovio 318.5278.

[redacted] Siracusa signorile finemente ristrutturato salo[redacted] living camera cucina servizio. Case & Design 568.[redacted]

CORSO SPEZIA
22 liberi recenti box tavoli 2/3 camere tinello cucinino 1/2 bagni cantina. Gabetti vende tel. 57.57.

CORSO Tassoni libero 3 camere cucina servizi cantina L. [redacted] milioni e piccolo mutuo. Eurocase 562.3681

CORSO Tassoni 58 loft e alloggi lussuosi varie metrature splendide soluzioni [redacted] dermet vende Harca 748.738.

CORSO VITTORIO
pressi via Galie ristrutturato soggiorno 3 camere cucina bagno termo autonomo. Gabetti 57.57.

CORSO Vittorio vendesi alloggio [redacted] 5° di mq 175 sifm al piano 7° in immobile prestigioso. Tel. 434.4443.

CROCETTA bellissimi appartamenti in casa d'epoca completamente ristrutturata, varie metrature. Big 581.7014.

CROCETTA libero in stabile d'alto prestigio salone 3 camere cucina tripli servizi mq 250 signorilissimo C.S.I 568.3842

CROCETTA libero signorile soggiorno 3 camere cucina doppi servizi casa epoca portineria C.S.I 568 3842 - 568 1615

CROCETTA ottima occasione 2 alloggi contigui 230 mq complessivi attualmente occupati vendo Tel 535 801

CROCETTA piano alto ristrutturato mq 130 ampio ingresso soggiorno 2 camere cucina servizi G.S.I 397 1767

CROCETTA: via Lamarmora/via Montevecchio in palazzina Liberty integralmente ristrutturata con aria condizionata alloggi prestigiosi mq 180/200 con terrazzo o giardino e box. Bergamasco 568 9831

CROCETTA vicolo ingresso camera cucinotta bagno tutti i servizi ottimo per investimento. Tel 819 2419 AREA 3

EMMEDUE 562 8487 libero a L. 58 milioni adiacente piazza Statuto ristrutturato soggiorno angolo cottura camera bagno.

EMMEDUE 562 8487 libero a L. 79 milioni via Pinelli piazza Statuto camera cucina bagno cantina 2 arie tutto nuovo

EMMEDUE 562 8487 libero corso Tassoni casa 1988 camera soggiorno cucinotto abitabile bagno tutto nuovo ascensore

EMMEDUE 562 8487 libero in piazza Respighi ingresso 2 camere cucina bagno tutto nuovo 3° piano ascensore 2 arie

EMMEDUE 562 8487 libero L. 155 milioni ampio ingresso 2 camere tinello cucinino bagno 7° piano 2 arie zona Lucento.

EUROCASE TORINO 545.642 via Avet ampio ingresso living su salone 2 camere cucina 2 bagni ristrutturato

EUROEDILE vende largo Saluzzo monolocale arredato servizi L. 40 milioni Tel 437 5686

FAILLA & BERTINETTO 741.2874 casetta bifamiliare libera Campidoglio 2 alloggi mq 140 totali più 2 locali uso magazzino e cortile L. 278 milioni

FAILLA & BERTINETTO 741.2874 libero adiacenze via S. Donato ottimamente ristrutturato spazioso ingresso camera tinello cucinino bagno, arredato L. 150 milioni

FAILLA & [redacted] 741.2874 libero attico [redacted] Potenza termo ascensore ingresso camera tinello cucinino bagno più terrazzo mq 30 L. 137 milioni

FAILLA & BERTINETTO 741.2874 libero Borgo Vittoria piano alto 2 camere cucina bagno (nuovo) L. 278 milioni

FAILLA & BERTINETTO 741.2874 libero corso Belgio ristrutturato ingresso 2 camere cucina bagno L. 183 milioni.

FAILLA & BERTINETTO 741.2874 libero corso Sebastopoli panoramico 2 [redacted] tinello cucinino bagno L. 252 milioni

FAILLA & BERTINETTO 741.2874 libero corso Umbria bella casa d'epoca 3 camere cucina bagno L. 202 milioni.

FAILLA & BERTINETTO 741 2874 libero Giardini Reali riscaldamento autonomo 2 camere cucina bagno L. 116 milioni

FAILLA & BERTINETTO 741 2874 libero Pozzo Strada termo ascensore camera tinello cucinino bagno L. 121 milioni

FAILLA & BERTINETTO 741 2874 libero B. Savena (via Tirreno) ascensore ingresso 3 camere tinello cucinino bagno L. 220 milioni, volendo box

FAILLA & BERTINETTO 741.2874 libero super attico via Arbe panoramico mq 160 più terrazzo mq 50 L. 540 milioni

FAILLA & BERTINETTO 741 2874 libero via Donizetti spazioso riscaldamento autonomo ristrutturato ingresso 3 camere cucina bagno L. 228 milioni

FRONTIER IMMOBILI 517.0021 Molinette adiacenze via Ormea ingresso camera cucina bagno L. 160 milioni

FRONTIER IMMOBILI 517.0021 piazza Carina salone 2 camere cameretta ampia cucina 2 bagni nuova costruzione con belle finiture L. 650 milioni più box

FRONTIER IMMOBILI 517.0021 piazza Omero / corso Tazzoli in residence spazioso monolocale cucinino bagno balcone ottimo da reddito L. 63 milioni

FRONTIER IMMOBILI 517.0021 via Torricelli elegantemente ristrutturato soggiorno camera cucina bagno L. 240 milioni volendo posto auto

FRONTIER IMMOBILI 517.0021 vicino corso Marconi in lussuosa residenza soggiorno cottura camera bagno ben arredato ottimo da reddito posto auto

FRAZIONIAMO, adiacente via Roma ottimi appartamenti uffici negozi liberi e affittati. Ufficio vendesi in luogo. Tel. 562.9227.

GABETTI VENDE
Cit Turin via Groppello in casa privata [redacted] libero 1° piano 5 camere cucina servizi. Tel. 57.57.

[redacted] VENDE
[redacted] Unione Sovietica vicinanze ri[redacted] ampio salone e [redacted] cucina 2 bagni. T[redacted]

[redacted] VENDE
[redacted] via [redacted] di Bernezzo libero ascensore camera [redacted] cucina bagno 2 arie. Tel. 57.57.

(continua)

NOTIZIE dalle AZIENDE

Istituto Galvani

Cultura umanistico-scientifica e cultura [redacted] diventano [redacted] fondamentali [redacted] una scuola che voglia tenere il passo con lo sviluppo. L'Istituto «Galvani/Sant'Ottavio» legalmente riconosciuto (parificato) con sede in Torino, via Piana 10, nei suoi quarant'anni di storia è sempre [redacted] all'avanguardia per programmi, intenti, nuove esperienze.

Ad un biennio comune, [redacted] attraverso un'accentuata flessibilità di riesce a fondere cultura e scienza, valorizzando nel contempo doti, attitudini ed interessi degli studenti, segue un triennio articolato su [redacted] indirizzi che sfociano nella maturità tecnica per periti industriali, perito elettronico, perito informatico, perito in elettronica-telecomunicazioni.

I programmi ministeriali sono integrati [redacted] attività formative realizzate pensando all'evolversi della tecnica e della società.

Non si può negare che stiamo attraversando tempi [redacted] per l'occupazione, ma nello stesso tempo si deve prendere atto che, dati alla mano, [redacted] sempre più richiesti tecnici altamente qualificati. Tra gli allievi del biennio si svolgono una serie di lezioni tenute da una psicologa sui rapporti genitori e figli, mentre per i giovani maturandi una serie di incontri di preparazione agli esami di maturità. Sono svolte inoltre attività parascolastiche, che consistono in un ciclo di incontri conferenze, quali un corso denominato «Computer nell'elettronica», un seminario di Astrofisica che sarà seguito da una serie di conferenze tenute [redacted] docenti universitari su «Astrofisica Sperimentale».

Carenze programmi ministeriali, divario esistente fra scuola e industria sono frasi fatte, luoghi comuni ai quali l'Istituto «Galvani/Sant'Ottavio» sopperisce con i fatti, introducendo la «qualità» e «l'ambiente». L'Istituto Galvani/Sant'Ottavio è socio promotore, con una decina di aziende industriali, del «Consorzio Formazione Multimediale» che ha tutte le carte in regola per presentare i suoi allievi al mondo [redacted] lavoro, promuovere e gestire corsi post-diploma finanziati dalla Regione con il contributo della CEE.

L'Istituto Galvani/Sant'Ottavio non illustra le sue attrezzature, i suoi laboratori, le sue aule computerizzate, rinnovate continuamente, ma parte alto di «qualità» e prima di iscrivervi ad un qualsiasi istituto è importante visitare il nostro e parlare con docenti e allievi.

Inoltre l'Istituto Tecnico Industriale Galvani/Sant'Ottavio, sempre attento ai problemi dei giovani, ha partecipato alla [redacted] edizione [redacted] Coppa Italia interstudentesca, che ha coinvolto gli allievi [redacted] diverse regioni italiane, aggiudicandosi il terzo posto. L'Istituto cura con particolare attenzione i giovani allievi oltre che con serietà con: aggiornamento continuo, tecniche di controllo dell'ansia ed apprendimento e sport agonistico

Firenze 32° Florence [redacted] Mart 9-12 [redacted] 1994

La 32ª edizione del Gift, che si è tenuta a Firenze dal 9 al 12 settembre 1994, è stata caratterizzata da un autentico [redacted] culturale: si [redacted] mostra «E quindi uscimmo a riveder le stelle», che vedrà alla Fortezza da [redacted] 150 opere di arte figurativa liberamente ispirate a temi della Commedia dantesca, realizzate da [redacted] artisti e laboratori artigiani specializzati nelle più diverse tecniche della manualità artistica.

Se l'impegno per questo progetto è stato assai intenso, non minore attenzione viene naturalmente dedicata all'evento commerciale, con la realizzazione di azioni mirate dirette a Regno Unito, Francia, Svizzera, Germania e Stati Uniti ma anche ad Australia e Bermuda, numerosi inviti rivolti ad operatori di prestigio di Giappone, Olanda, Regno Unito e Usa selezionati in collaborazione con l'Ice e i buying offices, programmi di potenziamento per i settori del complemento d'arredo e dell'oreficeria, comparti particolarmente significativi. All'oreficeria è [redacted] dedicata anche la collaterale «Gioielli nel tempo», esposizione di gioielli storici provenienti da prestigiose collezioni di grandi gioiellieri.

Il Florence Mart sta lavorando molto anche all'estero: dal 27 al 31 agosto scorso una selezione di ditte espositrici del Gift è stata presente alla Fiera Internazionale di Francoforte «Herbstmesse», rimane inoltre aperta per l'intero '94 la showroom di Atlanta, mentre in autunno sarà realizzata una missione nei paesi dell'Est europeo: Praga, Varsavia e Budapest saranno le tappe di un'indagine conoscitiva, svolta in collaborazione con l'Ice e con la Regione Toscana, tesa ad una più efficace relazione con nuovi mercati da esplorare e [redacted] quali far [redacted] il prodotto italiano artigianale e non, mercati finora poco frequentati e la cui produzione, soprattutto nei settori della porcellana e del cristallo, vanta risultati di notevole spessore.

Agli inizi del '95, infine, saremo a Gerusalemme, con una mostra che rappresenterà un primo contatto diretto con un altro mercato di crescente interesse come quello del Medio Oriente.

RESIDENZA PER ANZIANI
S. Antonio
[redacted] dott. [redacted] Alberti

Il complesso residenziale offre, data la contenuta struttura, una gestione [redacted] mirata alle esigenze dei suoi ospiti.

- *Camere singole e doppie con bagno*
- *Assistenza medico infermieristica interna*
- *Disponibilità anche per brevi soggiorni e convalescenze*
- *Palestra per riabilitazioni*
- *Cucina accurata. Possibilità [redacted] personalizzate*
- *Parrucchiere, podologo*

E' particolarmente gradita una vostra visita!

10022 CARMAGNOLA (TO)
Via Lombriasco, [redacted] - Tel. 011/97.22.486 - 972.23.14

aliscafi
LINEE [redacted]

ORARIO 1994

ANZIO - PONZA

DAL 1 GIUGNO AL 30 GIUGNO / DAL 1 LUGLIO AL 31 AGOSTO / DAL 1 AL 10 SETTEMBRE / DAL 11 AL 30 SETTEMBRE — [illegible]

ANZIO - PONZA - VENTOTENE

DAL 1 GIUGNO AL 31 AGOSTO / DAL 1 AL 10 SETTEMBRE / DAL 11 AL 30 SETTEMBRE — [illegible]

FORMIA - VENTOTENE

DAL 1 GIUGNO AL 31 AGOSTO / DAL 1 AL 10 SETTEMBRE / DAL 11 AL 30 SETTEMBRE — [illegible]

FORMIA - PONZA

DAL 1 GIUGNO AL 31 AGOSTO / DAL 1 AL 30 SETTEMBRE — [illegible]

HELIOS

Dalla Toscana al Friuli frane e allagamenti: danni miliardari e paura per la vendemmia

Trombe d'aria e nubifragi, mezza Italia ko

A Genova un uomo ucciso dal maltempo

ROMA. Frane, allagamenti, incidenti, scoperchiate, coltivazioni in pericolo: l'allarme riguarda soprattutto la vendemmia; i danni miliardari. L'anticipo di autunno che si è abbattuto ieri con nubifragi e trombe d'aria ha davvero sconvolto molte regioni del Nord e Centro Italia. Dalla Liguria alla Toscana, dal Friuli all'Umbria all'Abruzzo, il maltempo è stato ieri l'indiscusso protagonista.

Ancora una volta va a Genova la triste palma della città con il bilancio più pesante. A Uscio, località dell'entroterra, è morto un pensionato di 65 anni, Luciano Romano. Una raffica di vento ha fatto crollare l'impalcatura sulla quale l'uomo stava lavorando per l'allestimento di una festa patronale. Romano non è riuscito a liberarsi dalla struttura spostata dalla furia del vento ed è caduto dopo un volo di una quindicina di metri.

Nel porto di Genova, poi, si è assistito a un replay di quanto avvenuto a fine agosto. Una tromba d'aria con raffiche a oltre 140 km orari ha abbattuto nel bacino di Sampierdarena una gigantesca gru del peso di 800 tonnellate che è crollata sulla banchina. Sempre a Sampierdarena è stata abbattuta un'altra gru, un capannone è scoperchiato e si sono rotti gli ormeggi di una nave. Contando anche quanto successo alcune settimane fa, i danni nel porto ammontano ad almeno 60 miliardi. In città, poi, molte persone sono state colpite da tegole o antenne divelte dal vento.

Anche per la Toscana è stata una giornata nera. I problemi maggiori si sono registrati sulle località della costa, colpite soprattutto da trombe d'aria e raffiche di vento. A Pisa sono state danneggiate le coperture del Duomo ed altre strutture di piazza dei Miracoli, mentre a Livorno sono stati scoperchiati gli stand della festa nazionale de «Liberazione», si sono allagate alcune strade del centro e è rimasta bloccata per la caduta di alberi la statale via Emilia. Alberi abbattuti, allagamenti e stabilimenti balneari danneggiati sono la conseguenza del passaggio dell'ondata di maltempo sulla Versilia. Allagamenti e tetti scoperchiati anche nell'entroterra pisano, a Pontedera, Cascina e Fornacette. A Volterra le raffiche del vento di scirocco alle 16 sono state registrate a quasi 150 km/h.

In Umbria è stata colpita soprattutto la zona compresa tra Petrignano e Torchiagina, frazioni di Assisi. Il vento ha provocato la caduta di tegole e alberi, il parziale scoperchiamento di un condominio e di uno spaccio aziendale, lievi danni ha subito anche il biscottificio «Colussi». Nella zona de L'Aquila altri disagi. Un albero di tiglio è stato spezzato dalla furia del vento e ha colpito un autobus con una ventina di persone: per fortuna, solo panico fra i passeggeri.

A Milano i violenti temporali hanno creato grossi problemi di traffico, bloccato in più punti per l'allagamento delle strade. Nel Bergamasco i fulmini hanno squarciato in due punti una tubatura sotterranea che fornisce di gas metano gli abitanti dell'altopiano di Bossico. Dalla conduttura è fuoriuscito il metano che si è incendiato provocando fiamme alte più di 15 metri.

Nel Veneto, oltre ai problemi di Cortina, rimasta isolata a causa di alcune frane, molti danni si segnalano sull'altopiano di Asiago, nel Vicentino, dove una tromba d'aria ha scoperchiato i tetti di una trentina di abitazioni e sradicato alberi che poi hanno distrutto numerose automobili in sosta. I danni sono ingenti, ma non ci sono feriti.

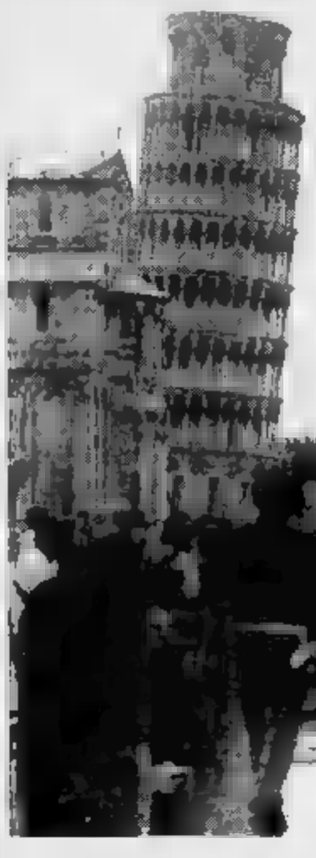

A Padova, la furia del vento ha abbattuto una impalcatura alta 11 metri che era stata montata per lavori di manutenzione a fianco della basilica di Santa Giustina. Gli elicotteri dei vigili del fuoco e della protezione civile, poi, sono stati utilizzati per il recupero di circa 70 occupanti di vetture rimaste bloccate sulla statale 51 Alemagna. Una tromba d'aria di piccole dimensioni si è abbattuta nel tardo pomeriggio anche sul litorale veneziano.

Violenti nubifragi hanno investito pure il medio Friuli e l'Isontino, con fulmini e raffiche di vento che hanno provocato ingenti danni. In particolare, i vigili del fuoco di Udine, Cervignano, San Daniele, Latisana, Monfalcone, Gorizia, sono stati impegnati per rimuovere alberi e grossi rami che si sono abbattuti su alcune strade ostruendole o sulle linee elettriche, interrompendo l'erogazione dell'energia in diverse località. Centinaia anche gli interventi per case allagate, mentre frane hanno interrotto strade e causato alcuni incidenti. Infine, in Trentino, le piogge hanno provocato varie frane e smottamenti con chiusura di strade.

Ma Nord e Centro Italia, avverte la Protezione civile, l'emergenza non può ancora considerarsi conclusa. [r. cri.]

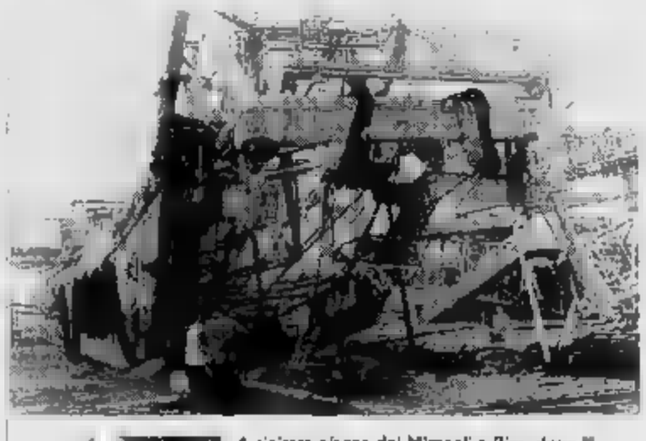

A sinistra piazza dei Miracoli a Pisa, dove la tromba d'aria ha causato molti danni. Sopra una delle gru abbattute dal nubifragio a Genova

La Protezione civile rinnova l'allarme «Anche oggi i temporali e il vento imperverseranno in molte regioni»

LE TROMBE D'ARIA

DOVE SI FORMANO
NEGLI AMMASSI NUVOLOSI PIU' BASSI DI UN "CUMULONEMBO" (NUBE TEMPORALESCA). ASSUMONO L'ASPETTO DI UN CONO CON IL VERTICE ROVESCIATO CHE GRADATAMENTE SI ALLUNGA VERSO TERRA

QUANTO DURANO
LA VITA DI UNA TROMBA D'ARIA VA DA UN MINIMO DI POCHI MINUTI A UN MASSIMO DI 40

COME SI MANIFESTANO
POSSONO PRESENTARSI ISOLATE O NUMEROSE SECONDO CHE SI TRATTI DI UNA CELLA TEMPORALESCA O DI UN FRONTE TEMPORALESCO. IL FRONTE TEMPORALESCO E' PRECEDUTO DA UNA SERIE DI TROMBE D'ARIA A POCA DISTANZA L'UNA DALL'ALTRA

Pisa

Danneggiato tetto del Duomo

PISA. Il maltempo ha risparmiato neppure l'area monumentale di piazza dei Miracoli, che ospita il Duomo, il Battistero, la Torre pendente e il cimitero monumentale. La tromba d'aria ha sollevato in più punti le lastre di piombo che coprono i tetti del duomo e del cimitero. Il recinto del cimitero è stato anche abbattuta una colonnina di marmo, mentre un albero che si trovava di fronte all'ospedale di piazza è stato sradicato e si è abbattuto su una bancarella. Le raffiche di vento hanno anche distrutto un cantiere di lavori di restauro davanti al duomo. Una squadra di operai si è subito messa al lavoro sul tetto della cattedrale, per risistemare le lastre di piombo prima dell'arrivo di un altro temporale: si teme per la conservazione dei cassettoni cinquecenteschi dorati che si trovano sul soffitto del duomo. [r. c.]

Livorno

In tilt la festa di Rifondazione

LIVORNO. La tromba d'aria che si è abbattuta verso le 13 ha seriamente danneggiato gli stand della festa nazionale de «Liberazione», il giornale di Rifondazione comunista, costringendo gli organizzatori a chiudere per il resto della giornata l'accesso alla festa. Già nei giorni scorsi il maltempo si era accanito contro la festa, provocando gravi danni alle strutture allestite sulla Terrazza Mascagni, un'area che si affaccia direttamente sul mare. La tromba d'aria ha scoperchiato sette stand e allagato gran parte dell'area espositiva. L'interruzione della manifestazione ha provocato anche l'annullamento dei due principali dibattiti in programma: un incontro sulle amministrazioni locali toscane e un dibattito su «Riforme istituzionali e legge elettorale», ai quale erano stati invitati Mattarella (ppi), Salvi (pds), Serri e Salvato (rifondazione). [Ansa]

Cortina

Isolata dalle frane

CORTINA. L'ondata di maltempo, con nubifragi e raffiche di vento, ha colpito la zona della celebre località turistica, che dal primo pomeriggio è rimasta isolata a causa di due grosse frane cadute sulla statale 51 di Alemagna. L'arteria è stata interrotta a San Vito di Cadore, per una frana staccatasi dalle pendici del Monte Antelao, e ad Acquabona, frazione di Cortina, per un altro grosso smottamento avvenuto alla base del Marcora. Un'altra frana si è abbattuta tra Cortina e Passo Tre Croci, sulla statale delle Dolomiti, anch'essa interrotta. L'unico modo per raggiungere, con difficoltà, la cittadina ampezzana è solo attraverso Dobbiaco (Bolzano). Squadre dei vigili del fuoco dell'Anas sono state impegnate per rimuovere le masse di fango e sassi e gli elicotteri sono intervenuti per recuperare decine di automobilisti. [Ansa]

Zurigo

Panico sul volo da Roma

ZURIGO. Un Boeing 747 della Korean Airlines è arrivato malconcio ieri sull'aeroporto di Zurigo dopo essere incappato in una tempesta di forte intensità mentre sorvolava l'Italia. Il volo KE916, con passeggeri a bordo, aveva decollato da una decina di minuti dall'aeroporto di Fiumicino, quando è finito in mezzo a una tempesta di grandine e vento di tale intensità da staccare l'intero muso - il «muso» dell'aereo - e rendere così inservibile il radar di bordo. Anche i motori del potente quadrigetto sono rimasti danneggiati dalla grandine. Nonostante l'accaduto (e nonostante i momenti di paura vissuti dai passeggeri), il comandante dell'aereo ha deciso di proseguire il volo, riuscendo ad atterrare normalmente a Zurigo. I passeggeri sono stati fatti proseguire verso la destinazione finale del volo con altri vettori. [Ansa]

Gorizia

Decine di case scoperchiate

GORIZIA. Tutta la provincia è stata investita nel pomeriggio da violenti temporali e da una tromba d'aria che ha attraversato la destra Isonzo e ha provocati gravi danni da Romans d'Isonzo a Mariano, a Mossa e a San Lorenzo Isontino. Un primo sommario bilancio è di una quindicina di case e capannoni di fabbriche scoperchiati, decine di alberi divelti e abbattuti, alcuni su linee elettriche con relativa interruzione dell'energia, una gru di una impresa edile abbattuta su un edificio a Mossa. Inoltre, due strade statali, la 305 Redipuglia-Cormons fra Gradisca e Mariano e la 56 Gorizia-Udine all'altezza di Mariano, sono state chiuse al traffico. I vigili del fuoco di Gorizia e di Monfalcone, intervenuti con numerose squadre, hanno dovuto sgombrare le statali dagli alberi abbattuti e dai rami spezzati dalla tromba d'aria. [Ansa]

IN BREVE

Medici in punti da zecche

NAPOLI. Due medici dell'ambulatorio di guardia medica di Castellammare sono stati punti da zecche durante il loro turno di servizio. Lo si è appreso da una denuncia fatta da 13 medici in servizio nello stesso ambulatorio di guardia medica e carabinieri e alla procura della repubblica sullo stato di degrado della struttura in cui operano: «Avvertiamo i pazienti dei pericoli che corrono». [Ansa]

Usura, maxiprocesso a 414 imputati

CAMPOBASSO. Comincia domani a Isernia il maxiprocesso a carico di 414 persone rinviate a giudizio per usura. Gli imputati, tra i quali figurano commercianti, professionisti, impiegati e familiari del tribunale di Isernia, negli anni scorsi avevano affidato i propri risparmi (diverse decine di miliardi) alla finanziaria con capoluogo «Fondo 2000», dichiarata fallita con sette miliardi di debiti. Secondo l'accusa, i clienti della «Fondo 2000» avrebbero approfittato della condizione di bisogno di un uomo, facendosi dare o promettere interessi di sopra di quelli di mercato». [Agi]

Leonka, denunce per i tafferugli

MILANO. Centoquattro persone sono state denunciate dalla polizia all'autorità giudiziaria per manifestazione sediziosa, in relazione agli incidenti durante la manifestazione di sabato pomeriggio promossa dal centro sociale Leoncavallo. I giovani sono stati individuati attraverso foto, riprese tv e testimonianze raccolte dalla digos, che ha presentato un rapporto alla procura. [Ansa]

Opus Dei, Sodano 44 sacerdoti

ROMA. Oggi il segretario di stato del Vaticano, cardinal Angelo Sodano, ordina sacerdoti 44 membri dell'Opus Dei nella basilica di Sant'Eugenio. Si tratta di ex professionisti provenienti da dodici Paesi, età media 37 anni. Gli italiani sono due: il medico bareso Victor Tambone e il chimico romano Normùan Insam. [r. cri.]

don Puglisi un anno morte

PALERMO. La figura di don Pino Puglisi, il sacerdote ucciso dalla mafia il 15 settembre dello scorso anno, è stata ricordata ieri con una messa e un corteo con centinaia di persone. Erano presenti alla cerimonia il presidente della Commissione antimafia Tiziana Parenti e il sindaco di Palermo Leoluca Orlando.

Allarme cibi avariati in ospedale a Napoli

NAPOLI. Vigili sanitari e carabinieri hanno sequestrato cibi e altro materiale delle cucine del II policlinico universitario di Napoli. I vigili sanitari hanno proceduto al sequestro di confezioni di prosciutto adulterato, e di teglie e casseruole sporche utilizzate per la cottura e la conservazione dei pasti per gli ammalati. [Ansa]

Dieci bambinaie

Palermo, dopo il concorso

PALERMO. Dieci bambinaie, che avevano partecipato a un concorso a posti bandito nel 1975 dal Comune, hanno preso servizio ieri mattina. Dopo avere sostenuto le prove d'esame, le concorrenti per molti anni rimasero in attesa dell'esito. L'omologazione degli atti e la nomina delle vincitori fu perfezionata alla fine del 1990. Tre anni dopo, grazie a una legge regionale che offriva la copertura finanziaria, furono assunte altre 75 bambinaie attingendo alla graduatoria del concorso. Alla nomina da parte del Comune rinunciarono però in 14, che avevano trovato un altro posto di lavoro.

La chiamata successiva è stata accolta positivamente dalle dieci neo assunte che hanno preso servizio ieri. Per completare l'organico, e coprire gli ultimi 4 posti ancora disponibili, sarà necessario scorrere le graduatorie delle concorrenti dichiarate idonee. [Ansa]

IL TEMPO

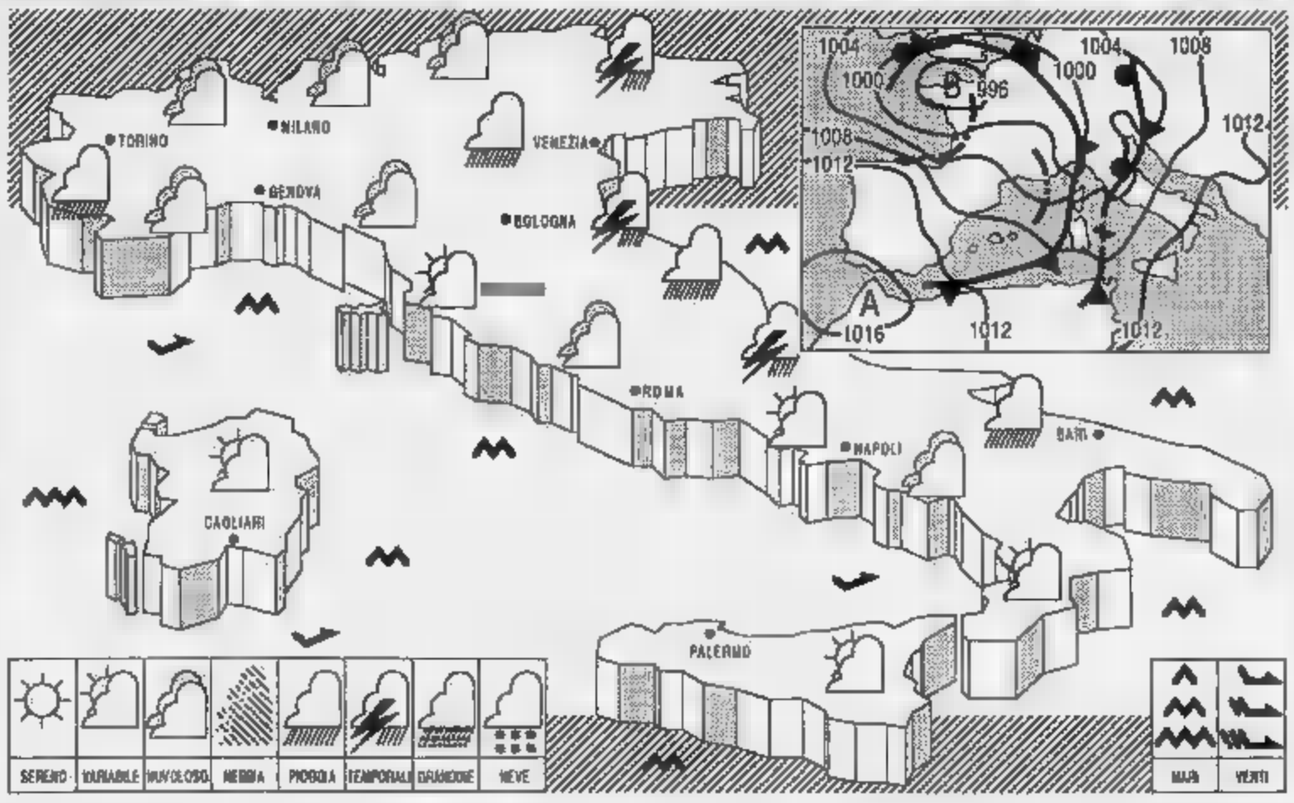

SITUAZIONE: una perturbazione di origine atlantica, attualmente nel settore Nord-occidentale della Penisola, tende a interessare progressivamente tutte le regioni italiane.
TEMPO PREVISTO: al Nord e sulle regioni orientali: cielo nuvoloso o molto nuvoloso con precipitazioni sparse, localmente anche temporalesche. Sul resto dell'Italia: cielo irregolarmente nuvoloso con addensamenti sulle zone montuose ed interne; dalla sera tendenza a miglioramento sulle due isole maggiori.
TEMPERATURA: in ulteriore diminuzione.
VENTI: moderati, provenienti dai quadranti occidentali con temporanei rinforzi sulle regioni di Ponente.
MARI: molto mossi i bacini settentrionali e centrali agitati, i bacini centro-meridionali; mossi gli altri mari.
PREVISIONI PER DOMANI: su tutte le regioni condizioni di variabilità con possibilità di addensamenti associati a locali rovesci o temporali; i fenomeni saranno più probabili al Nord e in prossimità dei rilievi del Centro-Nord.

CITTA' ITALIANE

	min	max		min	max		min	max
Bolzano	13	15	Firenze	19	27	Bari	19	35
Verona	14	22	Pisa	16	28	Napoli	20	33
Trieste	19	25	Ancona	20	33	Potenza	21	31
Venezia	18	27	Perugia	20	28	S.M. Leuca	24	27
Milano	15	20	Pescara	19	35	R. Calabria	23	36
Torino	13	20	L'Aquila	12	29	Palermo	26	37
Cuneo	20	25	Roma Urbe	25	29	Catania	21	36
Genova	15	18	Roma Ciamp.	25	30	Alghero	19	27
Bologna	16	29	Campobasso	20	27	Cagliari	22	29

CITTA' ESTERE

	min	max			min	max	
Amsterdam	11	19	nuvoloso	Lisbona	16	21	nuvoloso
Atene	22	37	sereno	Londra	14	17	nuvoloso
Bangkok	25	32	nuvoloso	Los Angeles	17	25	sereno
Berlino	14	20	sereno	Madrid	15	30	nuvoloso
Bruxelles	7	18	nuvoloso	Montreal	10	20	sereno
Bucarest	17	32	sereno	Mosca	10	14	nuvoloso
Budapest	14	32	sereno	New York	22	31	nuvoloso
Buenos Aires	16	23	sereno	Parigi	13	16	variabile
Copenaghen	11	17	sereno	Pechino	15	27	sereno
Dublino	10	13	pioggia	Praga	14	16	sereno
Francoforte	12	20	nuvoloso	Rio de Janeiro	15	30	sereno
Gerusalemme	25	35	sereno	Sofia	16	34	sereno
Ginevra	np	np	np	Sydney	11	21	sereno
Helsinki	12	14	nuvoloso	Tokyo	18	26	nuvoloso
Johannesburg	8	20	sereno	Varsavia	14	24	nuvoloso
Il Cairo	np	np	np	Vienna	19	30	nuvoloso

5 NUOVI DIZIONARI GARZANTI

OLTRE 300.000 VOCI RAGIONATE PRATICI E IMMEDIATI NELLA CONSULTAZIONE

SINONIMI E CONTRARI

OLTRE 340.000 SINONIMI, CON UNA RICCA ESEMPLIFICAZIONE E LA SPECIFICAZIONE DEL CONTESTO D'USO DEI TERMINI.

992 PAGINE, L. 40.000

ITALIANO

TUTTO IL LESSICO CORRENTE, I NEOLOGISMI, LE PAROLE STRANIERE IN USO, I TERMINI SCIENTIFICI E LETTERARI: OLTRE 65.000 VOCI, CON LE REGOLE DELLA GRAMMATICA.

1528 PAGINE, L. 40.000

TEDESCO

IL DIZIONARIO DI TEDESCO PIU' NUOVO E ATTUALE, CON LE VARIANTI USATE IN AUSTRIA E SVIZZERA E LE PAROLE COMPOSTE MESSE A LEMMA. 75.000 VOCI.

1600 PAGINE, L. [illegible]

INGLESE

75.000 VOCI COMPRENSIVE DELL'AMERICAN ENGLISH, LA PRONUNCIA TRASCRITTA CON L'ALFABETO FONETICO INTERNAZIONALE E LE STRUTTURE COMPARATIVE ITALIANO-INGLESE.

1472 PAGINE, L. 40.000

[illegible]

LA LINGUA DI OGGI CON LE VARIANTI IN USO NEI PAESI FRANCOFONI, IN 75.000 VOCI. TAVOLE DI FRASEOLOGIA E INSERTI DI GRAMMATICA COMPARATIVA.

1408 PAGINE, L. 40.000

TUTTO E MOLTO PIÙ DI QUEL CHE SERVE PER GLI STUDI

SONO OPERA DELLE REDAZIONI GARZANTI CHE HANNO ACCOLTO E DIVULGATO IL MEGLIO DELLA CULTURA ITALIANA E STRANIERA NELL'ENCICLOPEDIA EUROPEA, NEI GRANDI DIZIONARI E NELLE FAMOSE "GARZANTINE".

REDAZIONI GARZANTI

Torna D'Annunzio: viene riproposta la «Carta del Carnaro»

Cofrancesco: effetto di Tangentopoli Castronovo: c'era già nella I Repubblica

Il «Secolo» lo rilancia. Ma forse è l'eterna tentazione italiana

Voglia di CORPORATIVISMO

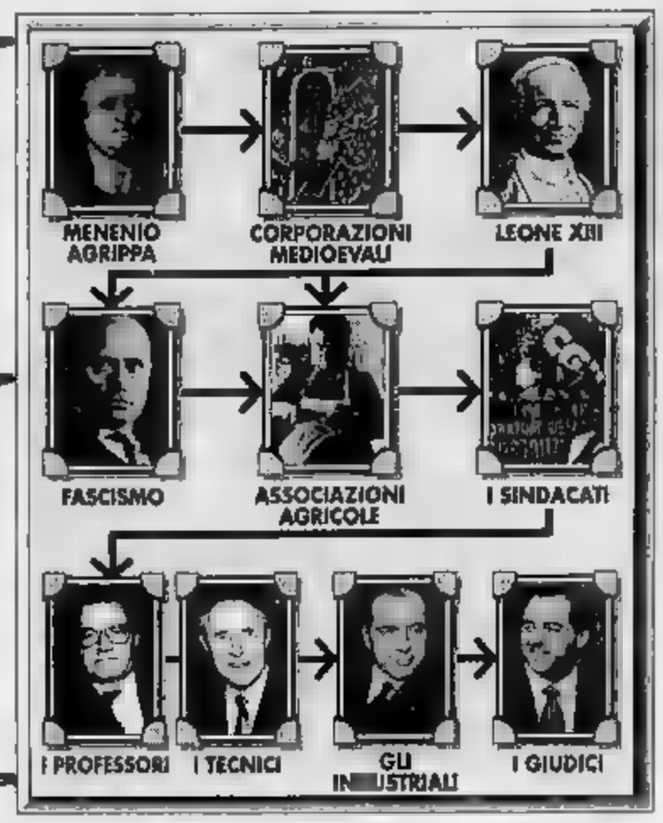

Giuliano Ferrara, in polemica con An. Alla sinistra Giuseppe Tatarella, in alto Gabriele d'Annunzio

ROMA

TORNIAMO allo Statuto, anzi alla Carta. Per l'esattezza alla Carta del Carnaro, la costituzione della «Reggenza Italiana del Carnaro». Il testo redatto con la collaborazione del sindacalista rivoluzionario Alceste De Ambris che un estatico, ispiratissimo Gabriele d'Annunzio («...giuro, su questa sacra bandiera dei fanti, su questa vestigia di sangue eroico e sull'anima mia...») declamò nell'agosto del 1920 nel santuario del Teatro Fenice di Fiume davanti alla folla entusiasta dei legionari. Sì, con grande evidenza il *Secolo d'Italia* di ieri, tornando alla Carta del Carnaro. Torniamo alla bibbia del corporativismo italiano dove il Poeta-Vate prefigurò lo Stato in cui a «ciascun uomo» era il possibile di partecipazione» eliminando «quel senso di distanza tra lo Stato e i cittadini caratteristico di tante nazioni moderne». Abbeveriamoci insomma alla fonte prima del modello corporativo che ispirò e permeò di sé il fascismo. Come in un ritorno alle origini. Come a volersi ricollegare alle tracce di quella «terza via» che costituisca l'anima, il nucleo ideologico fondante della «destra sociale e popolare» magnificata dai post-fascisti.

Nostalgie innocue. Reminiscenze puramente letterarie, che alimentano il mito corporativo caro alla destra, dalla ripresa dell'apologo di Menenio Agrippa al collegamento ideale con le corporazioni medioevali, fino a una lettura «radicale» del pensiero sociale cattolico espresso nella *Rerum Novarum* di Leone XIII. Fedeltà testarda a un «romanticismo delle origini» che da sempre accompagna la vicenda missina. Davvero strano di rispetto all'omaggio tributato dai teorici della «rivoluzione conservatrice» alla formula corporativa? Forse. Se il *Secolo d'Italia* è l'organo di uno dei partiti-cardine dell'attuale coalizione di governo. Che il vicepresidente del Consiglio Giuseppe Tatarella ha di recente vagheggiato un «ideale» retto dal mito della Competenza in cui i medici sono l'unica categoria a scrivere le leggi che riguardano la Sanità. Che altro esponente di An, Francesco Storace, auspica una presenza più incisiva dell'Ordine dei giornalisti sulla politica dei giornali: l'«ordine professionale», altro simbolo luminoso della mitologia corporativa.

Il portavoce del governo Giuliano Ferrara, in polemica con An, agita lo spettro della «Camera dei Fasci e delle Corporazioni». Sullo sfondo il fantasma del «governo dei giudici», i magistrati che scrivono direttamente le leggi che poi dovrebbero applicare. Lo spauracchio dello «sconfinamento» istituzionale, la figura eroicizzata del giudice Antonio Di Pietro che sembra cedere alla tentazione dell'ingresso in politica, l'umore popolare che vede di buon occhio l'«esperto» che disserta il «politico di professione», il «competente» che sostituisce il «politicante» che ha dato pessima prova di sé, il «tecnico» che subentra a una «classe politica» vissuta e leggia un'accolta di sfaccendati, di inetti e di carrotti. E del resto, l'Italia non ha un presidente del Consiglio premiato dall'elettorato perché percepito come un «estraneo» alla politica professionale, un brillante imprenditore che si è fatto le ossa nella «trincea del lavoro» e che appare come il candidato più «competente» per amministrare e dirigere l'«azienda Italia»?

La tentazione corporativa, appunto. Il richiamo alla «professionalità», alla concretezza «pragmatica» che anima i ceti, le classi, i gruppi sociali (le categorie, le corporazioni...) in confronto all'atmosfera di astrattezza verbosa e inconcludente in cui sarebbe immersa la politica dei politici. E su l'appello insistito, corale, unanime alla «competenza». «Sono gli effetti della Cernobil che ha devastato la politica italiana delegittimata da Tangentopoli», spiega lo storico e politologo Dino Cofrancesco, che ha di pubblicato da Mulino *Fascismo: destra o sinistra?* Il discredito dei partiti travolge l'idea stessa, propria della democrazia liberale, della politica come mediazione e composizione degli interessi in conflitto.

La crisi mortale della Prima Repubblica, aggiunge lo storico Aurelio Lepre autore di una *Storia della Prima Repubblica* pubblicata dal Mulino, colpisce dei pilastri del cinquantennio repubblicano: «Il primato della politica, l'idea, perfettamente incarnata in un partito squisitamente interclassista come la dc, che il partito dominante si caratterizzi per la sua capacità di insieme interessi diversi». Oggi, la reputazione di quel «primato della politica» sembra definitivamente offuscata. La distorsioni di un regime democratico producono quasi un rigetto culturale della democrazia formale tout court. La crisi del modello liberale prefascista, spiega lo storico Giovanni Belardelli in un saggio apparso in questi giorni sulla rivista diretta da Renzo Felice *Storia contemporanea*, non fece che alimentare un distacco sempre più radicale dallo stesso «principio della democrazia rappresentativa», identificato addirittura come la matrice di «parlamentarismo» percepito dagli intellettuali antidemocratici e antigiolittiani come «un sozzo porcaio», un maleodorante mercato degli interessi, emblema di una democrazia «mediocre» e asfittica incapace di nei cittadini robusti sentimenti di appartenenza. Fu quello il brodo di coltura della tentazione corporativa che si sarebbe trasfusa nel regime fascista, la calamita ideologica che alimentò il potere attrattivo del dannunzianesimo della «Carta del Carnaro» rivendicata in questi giorni dall'organo di Alleanza nazionale.

Risposta da «destra» alla crisi della democrazia? Sennonché, a complicare le cose, provvede il paradosso enunciato dallo storico Lepre: è solo una bizzarria del caso il fatto che nella memoria collettiva il governo più a "sinistra" della storia repubblicana sia quello presieduto da Carlo Azeglio Ciampi, un "governo dei tecnici" che doveva rispondere politicamente all'elettorato?». Se si guarda alla storia degli ultimi anni, in effetti, appare proprio la «sinistra» la più appassionata vessillifera del «governo dei tecnici». Non fu forse Berlinguer ad agitare la bandiera di un governo che sostituisse con gli «onesti e i competenti» i «faccendieri» della partitocrazia? La sinistra accoglie nel suo seno la mitologia della «società civile», si innamora dell'idea dei «tecnici» al governo, dei «professori» alla guida della cosa pubblica. L'«antipolitica» diventa un sentimento trasversale, anima le piazze della destra come quelle della sinistra. La tentazione corporativa, allora, può essere catalogata come un sentimento esclusivo della «destra»?

«Il guaio è - commenta Dino Cofrancesco - che in Italia la democrazia formale, quella dei "ludi cartacei", non è mai stata un principio di legittimità profondamente radicato. Né a destra, dove è sempre prevalsa una concezione elitistica della democrazia dove una "aristocrazia spirituale" tiene in mano i fili della storia e del destino a differenza del volgo si autoconsidera come interprete autentica della democrazia. E nemmeno a sinistra, dove è coltivato una duratura diffidenza nei confronti del popolo effettivamente sovrano nutrita da un'ostilità verso la gente che "vota male", che è "eterodiretta", che è "inebetita" dalla propaganda avversaria». L'appello alla «competenza» così è l'ultima ciambella di salvataggio, «la fiducia verso l'uomo che non deve rispondere alla massa che lo ha eletto e presumibilmente lo ha eletto per motivi biechi o comunque inconfessabili». L'appello alla «competenza», però, sinora non ha forse premiato soltanto Silvio Berlusconi, l'imprenditore che si sostituisce alla politica, rivendicando i suoi meriti «professionali»? «Certo - risponde Cofrancesco - ma almeno Berlusconi ha giocato la moneta "competenza" sul mercato istituzionalmente legittimato. In altre parole: ha chiesto i voti, si è sottoposto all'unico criterio di politica autorizzato in democrazia».

Fatto sta che la tentazione corporativa sembra colmare il vuoto che il tracollo della politica ha prodotto in Italia. Anche lo storico Valerio Castronovo invita a non enfatizzare oltremisura le «discontinuità», a confondere per novità assolute fenomeni che hanno attraversato anche le vicende della Prima Repubblica: «Anche l'Italia, come tutte le democrazie occidentali, ha vissuto le caratteristiche tipiche di una società cosiddetta "neo-corporativa": l'organizzazione degli interessi, i soggetti sociali che interagiscono con i partiti investiti di una funzione di rappresentanza e di sintesi degli particolari. Vogliamo dimenticare il ruolo in questo periodo dalla Confagricoltura, dalla Coldiretti o dalla Confindustria? Non ricordiamo più il peso assunto dai sindacati nel corso degli Anni Settanta, ai tempi del cosiddetto "pansindacalismo" e dell'accordo sulla scala mobile?». Vengono alla mente gli inviti alla «concertazione» sociale che è una caratteristica di quelle società che i sociologi definiscono «neo-corporative» (dove il prefisso sta prudentemente ad indicare la diversità con l'esperienza autoritaria e dirigista del corporativismo fascista) e che all'alba della Seconda Repubblica, sembra (ppure insuttabilmente i riti e le sue procedure. Finché un giorno, sull'organo di un partito di governo, parte l'invito a tornare allo spirito della «Carta Carnaro».

Pierluigi Battista

Ma Visconti è di destra?

I media lo definiscono ormai l'«ideologo della destra», il capofila della «cultura di destra». Ma Marcello Veneziani, direttore dell'*Italia settimanale*, *Il Giornale*, sentenzia: «La cultura di destra non esiste».

«Nella destra c'è stata una diffusa insensibilità al ruolo e al significato della cultura, nel nome di un falso realismo che in realtà è l'alibi di una sussiegosa ignoranza, di una diffidenza per il pensare autonomo, ritenuto quasi un'arma impropria e un indice di tradimento» secondo il principio per cui «chi pensa tradisce, chi crede obbedisce».

Secondo Veneziani si salva solo una «destra invisibile» e non possono ritrovarsi «figure sorprendenti, persino tra intellettuali e pci e dintorni» tra cui Cesare Pavese, Pier Paolo Pasolini e Luchino Visconti. **[p. bat.]**

A 93 anni, in gravi condizioni di salute, personale a Rapallo del grande pittore

Paulucci, l'allegria che viene dal dolore

«Disperato, ma braccia e mente vogliono ancora dipingere»

RAPALLO

A 93 anni, gravemente menomato nel fisico - ha dovuto subire, un anno fa, l'amputazione di una gamba - Enrico Paulucci continua a dipingere. E dipinge immagini di gioia. Nella casa torinese di via Cavour, il cavalletto davanti alla seggiola, i colori accanto, l'ultimo pittore del «Sei» ripassa le immagini della sua vita: e le trasforma in quadri. Ricrea, nel chiuso delle stanze, il mondo che ha sentito più suo: i paesaggi di Torino, il mare della Liguria. Ritorna, con i pennelli, a Rapallo, il luogo privilegiato di tutte le sue estati. L'aveva conosciuta negli Anni 30, quando faceva brigata con Montale e Sbarbaro, Moravia e Gianna Manzini, anche con Crommelynck e Kokoschka, e naturalmente Ezra Pound. Ci è tornato ogni anno, da allora, nella villa sulla collina, fino alla crisi che proprio a Rapallo lo ha colpito, nell'agosto '93.

A Rapallo Paulucci ritorna ora con i suoi quadri. La gli dedica una mostra, a cura di Federico Riccio, che si aprirà oggi nell'antico castello sul mare, e le opere di lui create nell'ultima stagione: *Il castello ripensato*, secondo il titolo del pezzo più fantasioso, che tutti idealmente li racchiude.

Sono «evocazioni, momenti dei noti paesaggi marini, tra memoria e sogno, sospesi e svaporati in un tempo poetico altissimo, di vagheggiamento, rifugio, grembo», scrive Mirella Bandini nella presentazione. Sono visioni festose, animate dagli azzurri e dai rossi rimasti incisi nella della vita, resi più spontanei dalla tecnica del guazzo, che non consente diaframma fra l'ispirazione e la resa.

«Le sue vele sul mare rappresentano un ultimo lembo di realtà, un grido di colore», avverte Mario Baudino, in una pagina del catalogo. Ci sono tante barche, in questi dipinti, ci sono cabine sulla spiaggia, ombrelloni e grandi palle colorate; ci sono gli aquiloni che si levano dal mare, seduzione per l'occhio, stimolo per la fantasia.

«Ora tutto il mondo di quei tempi non c'è proprio più, neppure qualcosa che ricordare anche lontanamente. Rimangono però ancora all'orizzonte le bianche vele...» scrive Paulucci in una nota autobiografica. Sarà una festa, per i visitatori.

Lui, non ci sarà, le condizioni glielo impediscono. «Devo cercare di farmi forza - ci dice, alla vigilia della nuova inaugurazione -. Mi sento disperato». Eppure dipinge, e con quale freschezza: gli esiti sembrano contraddire le parole. «Sono ricordo, nostalgia», ci risponde, amaro. Ma reagisce, subito: «Per fortuna le braccia, la mente e la voglia di dipingere sono vive. Ho la testa a posto, e forse ancora quel poco di genialità. Posso lavorare».

Un quadro di Enrico Paulucci che oggi Rapallo gli dedica

«Grida di colore» sognando il mare

Come ha fatto, da Torino, a dipingere quelle marine? Come ha fatto a ritrarre, con tanta capacità di suggestione, il castello? «Questa è una novità, l'ho dipinto adesso: ancora vivo. Ho mantenuto questi ricordi, struggenti».

E non prova soddisfazione per i risultati? «La pittura è l'unica cosa che mi dia ancora soddisfazione nella vita. Per il resto è un pianto».

Il maestro ci risponde al telefono. Che cosa sta facendo, in questo momento?

«Sono qui con i pennelli in mano - confessa -. Sto facendo un piccolo olio con la Gran Madre di Dio, vista con nostalgia, dall'alloggio di piazza Vittorio». Era il suo studio, che affacciava sulla piazza da un lato e sul Po dall'altro, fonte continua di ispirazione, dove Paulucci ha continuato a lavorare fino allo scorso anno. «Sono tanto disperato», ripete.

Ma i colori dei suoi ultimi quadri sono allegri. «E' così, sono i frutti del dolore. Vorrei fossero lontani dalla disperazione, ma a volte proprio dalla disperazione nascono i frutti migliori». E dipinge ancora tutti i giorni? «Non ho altro nella testa, non ho altro nelle braccia. Se non dipingessi non sarei più io».

Enrico Paulucci è ancora lui, per fortuna: con la sua luce, i suoi colori; con l'estrema gioia dell'artista, pagata dalla sofferenza dell'uomo.

Giorgio Calcagno

IL CASO. I tedeschi si scoprono divisi sui simboli floreali

Dillo con i fiori non ti capiranno

DAL NOSTRO CORRISPONDENTE

Chi lo esibisce, lo riceve o lo offre non ha dubbi, nelle regioni orientali. Fra la gente dell'ex Ddr - rivela un sondaggio dell'autorevole Istituto Allensbach - il garofano rosso significa passione politica, tensione sociale. Nelle regioni dell'Ovest, al contrario, prevalgono i riferimenti galanti per il fiore che fu forse Linneo a battezzare: pochi lo collegano al lavoro e al Primo Maggio, al quale del resto questo antichissimo dell'uomo (il suo nome scientifico, Dianthus, significa fiore di Giove) è legato per la prima volta nel 1890 dai lavoratori di Berlino: per imitare i nobili francesi che lo portavano al bavero mentre salivano sulla ghigliottina, durante la Rivoluzione, a simboleggiare il coraggio che non si infrange neppure sulla soglia estrema.

A cinque anni dalla riunificazione i tedeschi tentano di una «grammatica simbolica» dei fiori: senza riuscirci fino in fondo. E' forse il primo tentativo al mondo, e con i mezzi delle più sofisticate analisi d'opinione: ma il linguaggio dei fiori continua a mantenere le sue ambiguità e i suoi imprevedibili misteri.

Anche chi regala rose rosse, per esempio, corre il rischio di farsi fraintendere: nessuno penserà alla politica e alle battaglie sociali all'Ovest, dove il fiore in assoluto preferito dai tedeschi di ogni regione e ideologia vuol dire ammirazione, affetto, amore, passione. All'Est, al contrario, molti avranno almeno un dubbio, di fronte a un fiore perso quaranta milioni di anni fa e coltivato da Mida, Saffo, da Epicuro e Cleopatra: ardore sentimentale o impegno sociale, ebbrezza d'amore o passione politica?

Se l'Est e l'Ovest parlano in Germania lingue diverse perfino i fiori (solo col garofano bianco non ci sono ambiguità: è il fiore del matrimonio e dello sposo, si concorda), l'incomprensione può sorgere perfino fra vicini di casa. In Paese multiconfessionale, il giglio bianco significa verginità e purezza per i cattolici, che immediatamente associano alla Madonna questo fiore figlio della mitologia (lo si fa nascere dal latte di Hera, la sposa di Giove). Ai protestanti invece, il giglio evoca la pace, la festa, la perfezione, e soltanto in secondo momento la verginità (mai la Madonna, naturalmente).

Le difficoltà di compilare una linguistica floreale che, nel caso tedesco, è connessa alle spartizioni multiple di questo Paese, hanno conferma nel girasole. Per la maggioranza, all'Est e all'Ovest, il fiore di Atahualpa e dei sacerdoti incas non ha un'immediata risonanza politica: indica piuttosto sole e calore, estate e luce, oppure (soprattutto nelle più esposte e indigenti regioni orientali) rinvia all'alimentazione, alla buona salute. Per molti, il girasole richiama invece qualità e valori più intimi: calore umano, simpatia, amicizia o buona sorte. E a differenza di fiori politici più tradizionali e «classici» come il garofano e la rosa, è soprattutto all'Ovest che il girasole significa impegno in chiave politico-ecologica: secondo le differenti fortune dei movimenti ecologisti e dei «Verdi».

Forse perché simbolo della rivoluzione floreale che nell'Ottocento contagiò mezza Europa - e popolarizzò coltivazioni e tradizionalmente riservati ai nobili e ai ricchi - il tulipano gode di diffusi favori anche all'Est: negli anni del regime comunista, assieme al garofano era il fiore più diffuso e quella simpatia gli è rimasta. Con una nota che potrebbe farne il simbolo dell'unità floreale nel ritrovata: di qua e di là del Muro, ha sempre indicato la tenerezza dell'amore giovanile, il più acerbo

Emanuele Novazio

Achille Bonito Oliva

LA GRAMMATICA IMPOSSIBILE

Pizzetti: i disaccordi italiani Bonito Oliva: noi li preferiamo morti

LE due parti della Germania faticano a intendersi perfino nel linguaggio dei fiori. E due, tre, mille Italie? «Da noi è molto peggio» è sicura Ippolito Pizzetti, architetto del paesaggio, curatore per Muzzio di una collana - «Il corvo e la colomba» - a metà fra giardinaggio e letteratura. «In Italia la situazione cambia da regione a regione, da paese a paese. Anche sul piano lessicale: al Sud la "mortella" è il mirto, al Nord è il bosso».

Figuriamoci quale può essere l'univocità semantica. Tanto più che nell'immaginario degli italiani si intrecciano e qua e là riemergono i fili di differenti culture. «Il cristianesimo mise all'indice tutte le piante più tipicamente associate alla cultura pagana - dice Pizzetti -. La rosa, introdotta dalla Grecia poco prima della nascita di Cristo, ebbe una enorme fortuna nell'età imperiale, fino agli estremi dei banchetti di Nerone, quando i petali venivano fatti cadere dal soffitto così copiosi che qualcuno rischiò di soffocare; poi Tertulliano scrisse un intero libro per condannarla, e parole di fuoco ebbe pure Clemente Alessandrino. Passarono secoli prima che la rosa fosse ammessa sugli altari, come fiore dedicato alla Madonna, finché nell'Anno Mille fu consacrata da Leone IX». Anche il crisantemo - aggiunge Pizzetti -, forse sull'esempio dell'alta considerazione in cui è tenuto i giapponesi, da qualche tempo non è più considerato il fiore funereo per definizione e comincia a essere apprezzato per le sue qualità ornamentali.

Ma proprio nel prevalente valore estetico-decorativo che noi assegniamo ai fiori si rivela specificità della nostra cultura mediterranea, in quanto opposta a quella dell'Europa del Nord. E' quanto rileva il critico dell'arte Achille Bonito Oliva: «Da noi la natura è più benevola, più materna e protettiva: proprio per questo siamo indotti a fare i birichini con lei, come si fa con la mamma, pensando che non morirà mai. La maltrattiamo, anche. Così i tedeschi, che amano molto i fiori, tendono a non separarli dal loro ambiente; a loro invece piacciono i fiori recisi, che diventano "installazioni in vaso con acqua"».

Germania e Italia sono i due poli di una ideale contrapposizione: da una parte il panico e romantico, dall'altra l'idea estetica e ornamentale. «In Germania - osserva Bonito Oliva - la natura è vissuta romanticamente come un'aspirazione all'assoluto, all'eternità della vita che si rigenera: così la riflette un Caspar Friedrich nei suoi grandi paesaggi che contengono un'idea di infinito. Da noi la natura è vissuta invece come microcosmo in miniatura, natura morta. Non a caso la natura morta come oggetto di osservazione e di rappresentazione pittorica trova il suo centro di diffusione a Napoli, nel '600. E il genere si è esteso fino a Morandi e ai giorni nostri».

[m. os.]

L'annuncio d'un editore Usa

Eco e Calvino li farò a fumetti

L'AMERICA dei fumetti è a una svolta. Basta con i soliti comics da edicola, magari edizione lusso, pur sempre frutto di sceneggiature e di personaggi che in breve diventano lo stereotipo di se stessi. Il genere da oggi entra vistosamente in libreria con un annuncio cupo e clamoroso al tempo stesso.

L'operazione è stata ideata da una consociata della Avon Books fondata dal poeta Bob Callahan. Che dichiara di voler presto ridurre a fumetti le storie di grandi autori anche stranieri. E oltre a Camus, cita Umberto Eco e Italo Calvino come i due obiettivi più ambiti.

Avrebbe già avviato trattative per acquisire i diritti, e trasformare in strisce i best seller dall'uno e i classici dell'altro, da *Il nome della rosa* o *Il Barone rampante*. Eco negli Stati Uniti è famosissimo. Calvino è molto stimato in cerchie più ristrette. C'è da chiedersi, visto che dei due autori si è già interessato il cinema, se i fumetti possano andar oltre, o far meglio. Il *Marcovaldo* televisivo diretto e interpretato da Nanni Loy è ormai un episodio «storico». *Il nome della rosa* diretto Annaud è stato un successo. Che cosa può accadere ora nel mondo dei «Graphics»?

Il primo tentativo della Avon Books ha suscitato reazioni controverse. Il titolo d'esordio, *City of glass* (La città di vetro) è firmato da Paul Auster, un romanziere minimalista per le sue storie nere. E ha già scatenato un pandemonio tra gli intellettuali statunitensi. Gli entusiasti dicono: «E' come sentire Ella Fitzgerald che trasforma una melodia di Cole Porter in puro jazz». «Baggianate», replicano i critici usando lo stesso paradigma musicale, ma scegliendo paragoni più elevati per proteggere il buon nome degli autori «saccheggiati»: «Altrochè Ella. Qui è come prendere un particolare movimento di Mozart e farlo suonare, ripetitivamente, da un direttore d'orchestra qualsiasi».

La polemica ha già raggiunto le pagine di *Newsweek*. Paul Auster, che, per aver concesso i diritti di riduzione del suo *City of glass*, ha già incassato 4 mila dollari per una tiratura di mila copie di 138 pagine ciascuna (prezzo di vendita al pubblico: 12 dollari, circa 15 mila lire), non è così snob da dire: «A me l'idea piace. Tutto sommato questo tipo di fumetto, vagamente pretenzioso aggiunge un approccio cinematografico al mio romanzo e questo mi procurerà più lettori, curiosi di vedere e conoscere l'originale». **[p. s.]**

Una vignetta tratta da «City of glass» (La città di vetro), firmata da Paul Auster

LETTERE AL GIORNALE

Ricordiamoci di Norimberga; miss con lo specchio a caccia di oche

L'Europa e il rischio della super razza

Magnifico articolo quello apparso sulla *Stampa* di qualche tempo fa dello scrittore Mario Rigoni Stern, autore del famoso libro *Il sergente nella neve*.

Ed altrettanto efficace la sua risposta a un lettore che evidentemente non condivideva quanto da lui affermato in relazione al grandioso contributo dato dall'Armata Rossa contro le armate naziste per la salvezza dell'Europa.

E' bene che qualcuno ricordi ai nostri disincantati giovani la realtà storica. Gli organi di stampa, la radio e la televisione hanno dato molto spazio, tempo fa, alla rievocazione dello sbarco delle forze alleate in Normandia.

Ma (questo detto tra parentesi e senza lasciarci trasportare da passioni politiche) sarebbe stato possibile quel grandioso avvenimento in terra di Francia se Mosca, Leningrado ed infine Stalingrado fossero cadute?

L'Europa non avrebbe rischiato di sorbirsi per il fatidico millennio i «gauleiter» della super razza?

Silvio Sarzi-Sartori
Sanremo

Valeria Marini sventa gli scherzi

Leggo *La Stampa* (4/9, pag. 14) che l'80 per cento delle aspiranti «miss» del recente concorso di Salsomaggiore non sa che Buttiglione è il segretario del ppi, il 90 per cento non mette Casini in relazione con il ccd che credono essere «compact disk».

Alle aspiranti «miss» non è chiaro inoltre di che cosa sia presidente Berlusconi e molte credono che sia il Capo dello Stato; solo la metà delle «miss» sa che Giovanni Spadolini è morto.

Mi pare che il sospetto che quelle femmine, messe tutte insieme in bel fascio, formino uno splendido «spollaio di oche» sia piuttosto fondato.

Leggo anche che le «miss» hanno contestato Valeria Marini in quanto «oca».

Nego che Valeria Marini sia un'oca, ma non ho in mano molti dati certi e controllati per dimostrarlo, salvo uno: fra gli innumerevoli bersagli della trasmissione *Scherzi a parte*, molti dei quali di qualche peso, l'unica vittima che ha dichiarato di essere tale prima che ciò fosse annunciato dai responsabili della trasmissione è stata Valeria Marini (nell'ambito degli scherzi che ho visto io), dunque tanto oca non è.

Invito dunque tutte le miss presenti e future a guardarsi bene allo specchio, cercando di essere consapevoli di quello che vedono, prima di dare dell'oca a chicchessia.

Valerio Paoluccl
Ivrea

Onorevoli, carriera multimilionaria

Ci risiamo, deputati e senatori si aumentano lo stipendio di 750 mila lire; solgono al seggio poveri e vanno multimilionari.

Berlusconi, bontà sua, vuole sanare il deficit dello Stato, come? Ha per caso la lampada di Aladino?

Mentre i nostri uomini «politici» si lo stipendio, fanno finta di ignorare che nel nostro Paese ci sono famiglie che a malapena riescono a far conciliare il pranzo con la cena.

Bossi sbraita. Roma ladrona, già, ma la maggioranza dei deputati sono leghisti e di Forza Italia, per di più lombardi di una Milano capitale di Tangentopoli. A quanto sembra vivare al Parlamento è una lotteria. Assurdo e immorale; mentre deputati e senatori a loro discrezione si aumentano la paga per non far nulla, solo gridare improperi, il governo tassa le pensioni e aumenta la benzina.

Quali pensioni? In Italia ci sono pensioni e pensioni; quelle degli ex deputati e senatori (tanto per fare un esempio), e pensioni dei lavoratori dipendenti sufficienti appena per sopravvivere, a volte solo per morire.

Salendo al governo Berlusconi aveva esplicitamente promesso milioni di posti di lavoro e meno tasse, una ricetta inattuabile in Italia.

Com'è, le istituzioni della Repubblica italiana prevedono che deputati e senatori si aumentino lo stipendio a loro discrezione?

Per caso la zecca di Stato è a loro uso e consumo? Lo dico tenendo conto della facilità con cui si aumentano paghe e indennizzi.

Enzo Carteny, Strambino

RISPONDE O.d.B.

Riconoscenza non è debolezza

Gentile signor Del Buono, miei salvatori che impropriamente avevo chiamato bagnini, e invece sono dei poliziotti scelti, avevo fatto un modesto regalo, ma la loro soddisfazione è stata ben più grande nel vedere pubblicato nella sua rubrica un riconoscimento sincero del loro lavoro. Le unisco ritaglio del giornale *L'Indépendant*. I due poliziotti, Marcel Vergé e Jean-Pierre Dubon, hanno apprezzato molto la mia riconoscenza e mi hanno detto, spiritosamente, che ormai siamo amici per la pelle...

Gianni Cortese, Port-La Nouvelle

GENTILE signor Cortese, l'avevo già ringraziata quest'estate per l'arguto resoconto del suo salvataggio con relativa ammissione della sua imprudenza. Una cosa andata a finir bene è sempre degna di comunicazione. Ora la debbo ringraziare di nuovo per questo breve seguito della sua avventura. Il ritaglio di giornale che lei mi acclude contiene l'annuncio della conclusione della stagione balneare: «A partire dalla sera di domenica 4 settembre la spiaggia non sarà più sorvegliata a Port-La Nouvelle. I Crs-Mns che si prendevan cura dei bagnanti da luglio ci lasciano. Una stagione che è stata molto movimentata durante questi due mesi ma che ha raggiunto il suo obiettivo: nessun annegato sulla spiaggia nouvellese...».

Seguono le cifre di un bilancio più che soddisfacente, la conclusione, comunque, ci riguarda direttamente. *L'Indépendant*, infatti, riferisce: «Il vacanziere italiano Gianni Cortese, di 71 anni, salvato dall'annegamento il 10 luglio, ha scritto con umorismo tutti i particolari della sua avventura al più grande giornale del suo Paese, *La Stampa*» (nell'orginale: *au plus grand journal de son pays*). «Ha parlato con calore dei suoi salvatori di Port-La Nouvelle...». Non trascrivo queste righe a fine patriottico, ma per commentare l'osservazione che lei, gentile signor Cortese, fa quasi cautamente: «Questa sera la polizia darà una festa per la fine stagione, siamo stati invitati e mi presenteranno il sindaco. Tutto questo mi fa pensare che la riconoscenza è veramente poco usata...».

E' un'osservazione giusta. E' sempre più raro leggere o ascoltare dichiarazioni di riconoscenza. Si direbbe abrogata come una manifestazione di debolezza. Eppure quando qualcuno si decide a dichiararla fa in certo senso scalpore.

Oreste del Buono

Anni 60 e laureati già in pensione

Nell'articolo di Sergio Romano del 25 agosto a titolo «Quel patto scellerato sul lavoro», capisco a quale generazione alluda il giornalista.

Egli infatti dice: «Abbiamo lavorato molto meno di quanto non abbiano lavorato i nostri padri e i nostri nonni. Abbiamo studiato di più. Abbiamo cominciato la vita lavorativa più tardi».

Della generazione nata intorno all'ultima guerra, in pochissimi hanno raggiunto il diploma di scuola media superiore, in molti sono sfruttati nel lavoro fin da ragazzi, per cui ora stanchi «tirare la carretta».

infatti molte persone che raggiunti i 50-55 anni possono «vantare» quaranta anni di lavoro a fronte di 30-33 anni di contributi versati.

Mi auguro che il governo consideri questi lavoratori fino a ieri vessati anche da provvedimenti favorevoli a categorie più fortunate (vedi pensioni baby e prepensionamenti).

Franco Settimio, Savona

Fra il 1950 e il 1970 la popolazione italiana aumentò di circa cinque milioni, la «popolazione» universitaria passò da 100.000 studenti a un milione. E molti studenti, laureati nella prima metà degli Anni Sessanta, sono già in pensione. Ecco uno dei dati su cui può desumersi l'importanza dei mutamenti registrati dalla società italiana nel corso dell'ultima generazione.

Sergio Romano

e vittime dell'inquinamento

Circa da metà luglio a metà agosto, nella mia città e in zone limitrofe si verificati tantissimi di improvvisi dolori alle orbite oculari, offuscamenti momentanei della vista (persino repentini peggioramenti delle miopie, poi inspiegabilmente recuperati in settembre), forti arrossamenti e bruciori agli occhi, gonfiori anche deformanti alle palpebre, talvolta con desquamazioni.

I sintomi elencati hanno colpito (in modo parziale e totale) tante persone di età diversissime, portatori e non di occhiali, sportivi, sedentari, gente al lavoro o in vacanza, cioè in situazioni di vita assai differenti fra loro.

Tutti i colpiti hanno sofferto e si sono allarmati, anche perché negli stessi giorni registravano fenomeni concomitanti di vomito o di nausee persistenti.

I fatti descritti si erano già registrati altre estati, in modi appariscenti.

Ringrazio tutti coloro che vorranno segnalare notizie di questo sgradevole fenomeno, serviranno per raccogliere più dati, atti ad individuare le cause d'inquinamento atmosferico, a livello locale, oppure nazionale.

Paola B. Riboni
Casale Monferrato (Al)

Storace: non ho mai attaccato Fazio

Vi prego vivamente di informare la collega Valeria Sacchi, che non ho il piacere di conoscere, che posso aver parlato di tutto, tranne che di Bankitalia (mi riferisco all'articolo del 12 settembre scorso). E' già la seconda volta, con questa, che la Sacchi mi attribuisce attacchi a Fazio che non ho mai fatto, come possono testimoniare le agenzie stampa, i giornali a quanto altro. Vorrei che mi si accusasse anche di questo.

Francesco Storace, Roma

I «dialoghi biografici» d'un ottuagenario che ha fatto tutte le guerre antifasciste

Hirschmann, l'autosovversivo

L'economista con le bombe in tasca

John Fitzgerald Kennedy. A sinistra, Albert Hirschmann

L'ECONOMISTA con le bombe in tasca. Tutto in tempi lontani da una camicia azzurra e un fazzoletto rosso. Er intenso il colore della divisa della Gioventù socialista per il [illegible] Albert Hirschmann, quasi quanto la speranza di un'avventurosa giovinezza all'insegna delle bandiere rosse e dei canti rivoluzionari. Però con la divisa socialista per l'adolescente berlinese maturavano anche i primi guai. E c'era la riprovazione del padre chirurgo e della madre studiosa di arte, di origini ebraiche ma non praticanti, contrari alla sua militanza.

Il giovane cospiratore

La sua esistenza si configurava in [illegible] diversa da quella dei coetanei: gli incontri con bibite e pasticcini e le [illegible] mondane [illegible] sostituiti da lunghe marce in campagna, sveglie all'alba, colazioni al sacco. I primi amori, piuttosto che [illegible] le signorine di buona famiglia, erano con le compagne [illegible]raia. In alcuni casi la camicia si macchiava di terra e si colorava di qualche spruzzata di sangue a seguito delle baruffe con i giovani nazisti. Un'era destinata ad esaurirsi rapidamente: dopo il primo anno di università Hirschmann sarà costretto a rifugiarsi a Parigi.

Per un breve periodo a Berlino il giovane cospiratore, la sorella Ursula e i loro amici socialisti erano stati ospitati in una piccola stanza di albergo dove alloggiava il filosofo Eugenio Colorni, futuro marito di Ursula, ucciso dai fascisti nel 1944. In fuga da Berlino l'economista Hirschmann è prima volontario nella guerra di Spagna e poi scappa negli Stati Uniti, dove si arruola e ritorna in Europa al seguito dell'esercito americano. Rientra in America e inizia la sua splendida carriera che lo porta ad essere tra gli ideatori del piano Marshall, in prima linea [illegible] progetti di riforma [illegible] in Cile e Colombia. Il suo ideale professionale e scientifico si modella negli anni e non è estraneo al suo attivismo e alla sua militanza.

Oggi è proprio lui, quasi ottuagenario, che nel lungo dialogo autobiografico con Carmine Donzelli, Marta Petrusewicz e Claudia Rusconi *Passaggi di frontiera. Conversazione [illegible] autosovversivo* (uscirà [illegible] giorni da Donzelli Editore), ama definirsi un «autosovversivo», un dinamitardo delle idee che le bombe le fa scoppiare a casa propria rimettendo continuamente in discussione le proprie teorie. L'autosovversione non trascura di applicarla neppure adesso, [illegible] continua a lavorare, nonostante l'età, nelle sobrie ma confortevoli stanze dell'Institute for Advanced Studies di Princeton.

Ma quanti cambiamenti e quante traversate di confine e di frontiera, a partire dal soggiorno parigino negli Anni Trenta, quando lo studioso svolse incarichi di fondamentale importanza nella cospirazione antifascista [illegible] i [illegible] viaggi in Italia e in Inghilterra. Amico e collaboratore di figure centrali dell'antifascismo italiano, come Emilio Sarsni e Angelo Tasca, in Inghilterra incontra Piero Sraffa dopo aver avuto una borsa di studio alla London School of Economics. Quando scoppia la guerra civile è in Spagna pronto per andare al fronte. L'addestramento militare è pesante [illegible] anche il condizionamento ideologico si fa sentire: Hirschmann, che si considera socialista, non può accettare il controllo dei comunisti.

Due figure centrali dell'antifascismo italiano: Angelo Tasca e, più a destra, Emilio Sarsni. Sopra, l'incendio del Reichstag

Tra i tanti misfatti a cui assiste c'è l'uccisione per mano di emissari di [illegible] suo caro amico, figlio di un avversario del comunismo staliniano. Sempre a Parigi - oltre ad intellettuali francesi come Raymond Aron e Robert Marjolin - è [illegible] contatto con Nicola Chiaromonte e Mario Levi (il fratello di Natalia Ginzburg). Della capitale francese l'economista non apprezza l'aria di intrigo che vi [illegible] respira, e l'obbligo tra i rifugiati politici di schierarsi pro o contro i comunisti con la longa manus dallo stalinismo che cerca di controllare i fuoriusciti.

Per sette mesi Hirschmann è poi nell'esercito francese dove è arruolato con una falsa carta d'identità. Ma quando, dopo lo scoppio della guerra, l'avanzata tedesca si fa pressante lo studioso è a Marsiglia e lavora a fianco di Varian Fry con il compito di far uscire dalla Francia i rifugiati antinazisti e antifascisti.

Così un socialista in fuga dalla Berlino nazista inventò il Piano Marshall

Con la divisa americana

Tra i fuggiaschi che passano di lì per tentare di imbarcarsi per l'America ci sono Hannah Arendt e [illegible] marito a Heinrich Mann. Ma ben presto la polizia è alle calcagna di Hirschmann e la concessione di una borsa di studio della Fondazione Rockefeller è decisiva ai fini dell'ottenimento del visto per l'America.

Due anni dopo l'arrivo, nel gennaio 1941, a Berkeley si prospetta [illegible] nuova avventura. Hirschmann, che [illegible] frattempo si è sposato, indossa la divisa americana per non finire, in quanto tedesco, in campo di concentramento o comunque per non essere privato della libertà. Dapprima è in Nord Africa e poi in Italia, nell'Office of Strategic Service (Oss), incaricato di mantenere i contatti con i partigiani. La foto ricordo di quegli anni dopo la Liberazione sembra quasi di repertorio: il sergente Hirschmann a bordo di una jeep militare distribuisce stecche di sigarette e pacchetti di Camel a scugnizzi e ragazze sorridenti.

Anche se in Italia c'è l'amata sorella Ursula, l'economista decide di varcare ancora [illegible] volta la frontiera: l'America lo aspetta, con i progetti per la ricostruzione dell'Europa. [illegible] subito dopo le [illegible] avventure [illegible] studioso e di consigliere economico prosegue in America Latina.

L'attivismo anche nel dopoguerra continuerà a essere una componente dell'opera e della vita dello scienziato. Tutti i suoi progetti, [illegible] partire dagli Anni Cinquanta, hanno come caratteristica di essere non solo pensati sulla carta ma anche seguiti dall'esecuzione [illegible] dall'azione.

Attacco a Kennedy

Senza farsi intimorire [illegible] una situazione troppo complessa: così, considerando ottimistica e semplicistica la politica di John Fitzgerald Kennedy in America Latina, Hirschmann scrive un pesante attacco. E ne ottiene un invito a collaborare che però rifiuta.

Avverso ai principi generali e alle astrazioni, il «sovversivo» compie passaggi di frontiera anche all'interno di vari campi del sapere, senza rispettare confini disciplinari né regole precostituite.

Il nemico principale del «dinamitardo» - confessa Hirschmann ai suoi intervistatori - è «l'ortodossia» su cui piovono le bombe del «genio guastatore». Proprio per intaccare la volontà di «ripetere - afferma - sempre la stessa ricetta, la stessa terapia per risolvere diversi tipi di malattia, non ammettere la complessità, volerla ridurre a tutti i costi mentre le cose reali sono sempre un po' più complicate».

Mirella Serri

LASCIATI TRASPORTARE DAL VENTO DELLA FORTUNA!

NOVITA'

Ogni 6 biglietti uno può vincere!

Non perdere la più RICCA occasione dell'estate...
SE TROVI 9 VELE
VINCI 100 MILIONI!

Progetto ha molti progetti per l'Italia che lavora.

DUCATO

LEASING IN **30** MESI A **ZERO** INTERESSI

FIORINO

FINO A **15** MILIONI DI FINANZIAMENTO
PER **24** MESI A **ZERO** INTERESSI

Oppure per **48** *mesi al tasso del* **6%**

ECCEZIONALI SUPERVALUTAZIONI DELL'USATO PER CHI PASSA A DUCATO O FIORINO

IN PIU' DA PROGETTO CONTINUA LA GRANDE INIZIATIVA FINANZIARIA

FINO A **20** MILIONI DI FINANZIAMENTO PER **24** MESI A **ZERO** INTERESSI

Oppure anticipo del **15%** *e finanziamento per* **48** *mesi al tasso del* **6%**

PANDA L

Prezzo	L. 12.600.000
Valore minimo usato	L. 1.000.000
Restante importo	L. 11.600.000
Anticipo	L. 3.600.000
Restante importo	L. 8.000.000
A tasso 0% in 21 rate da	L. 381.000

UNO START 3P

Prezzo	L. 13.700.000
Valore minimo usato	L. 1.000.000
Restante importo	L. 12.700.000
Anticipo	L. 2.700.000
Restante importo	L. 10.000.000
A tasso 0% in 21 rate da	L. 477.000

TIPO 1.4 S 3P

Prezzo	L. 19.250.000
Valore minimo usato	L. 1.500.000
Restante importo	L. 17.250.000
Anticipo	L. 2.750.000
Restante importo	L. 15.000.000
A tasso 0% in 21 rate da	L. 715.000

TEMPRA 1.4 L

Prezzo	L. 23.050.000
Valore minimo usato	L. 2.060.000
Restante importo	L. 20.990.000
Anticipo	L. 5.990.000
Restante importo	L. 15.000.000
A tasso 0% in 21 rate da	L. 715.000

Progetto vi presenta un settembre ricchissimo di vantaggi. Iniziamo da Ducato e Fiorino. Con loro i vostri affari avranno subito una marcia in più e averli è facilissimo, potete scegliere tra leasing, un finanziamento e una supervalutazione del vostro usato. Chi invece cerca la sua Fiat ideale, può approfittare di un finanziamento semplicemente eccezionale. Guardate gli esempi per credere. Visto? Allora correte a Progetto, le occasioni più grandi non aspettano.

PRIMA RATA dopo 4 MESI

PROGETTO

Il nuovo modello di Concessionaria

PATTO CHIARO
Il contratto alla luce del sole

FIAT

Offerta cumulabile con altre iniziative in corso, valida tutto il mese su tutte le versioni disponibili in **Concessionaria**, salvo approvazione SAVA. T.A.N. 0% T.A.E.G. 2,21% escluse spese ARIET L. 120.000 e spese finanziarie L. 250.000.

BENTORNATI DALLE VACANZE

SEDI COMMERCIALI

TORINO
C.SO PESCHIERA, 265
TEL. (011) 332727

TORINO
C.SO RACCONIGI, 141
TEL. (011) 3852534

TORINO
VIA NIZZA, 187
TEL. (011) 6633040

TORINO
C.SO REG. MARGHERITA, 21
TEL. (011)

CAMBIANO
STR. NAZIONALE, 20
TEL. (011) 9457200

CHIERI
C.SO TORINO, 17
TEL. (011) 9423444

VIA DANTE, 16
TEL. (011) 9207777

NUOVA CONCESSIONARIA A NOVARA
VIALE GIULIO CESARE
TEL. 0321/458145

Dapporto, Damiani, una bimba

ROMA. La fiction italiana torna a parlare dell'Est europeo. Dopo l'insuccesso, almeno in termini di ascolto, di «Michele alla guerra», stavolta ci prova Canale 5 che all'inizio del prossimo proporrà «Una bambina di troppo», film tv di 100 minuti realizzato da Damiano Damiani. Protagonista è Massimo Dapporto, che tanto successo ebbe nel ruolo del pediatra buono in «Amico mio». E' la storia di una bambina dell'ex Jugoslavia che finisce per trascorrere alcune settimane con una coppia italiana, in attesa di essere affidata a una famiglia di esuli slavi a Parigi. La bambina ha modo di conoscere qualità e stili di vita che non pensava potessero esistere, mentre la coppia che la ospita impara, attraverso lei, il sentimento della solidarietà. Il film è stato prodotto dalla Lux, la società del «Carlo Magno» e dalla Bibbia, con Reteitalia e la francese TF1. E' interpretato anche da Brigitte Fossey e dalla piccola Veronica Visentin.

Un curioso libro su Elvis

Si chiama «The ultimate Elvis», l'Elvis definitivo. Ma chi crede che il titolo del libro di Patricia Jobe Pierce sia un'arrogante esagerazione, sbaglia di grosso: per gli appassionati di Elvis, i maniaci, il volume edito da «Simon & Schuster» per soli 30 dollari offre la garanzia di rispondere a qualsiasi domanda di qualsiasi tipo nel più feroce «trivial pursuit» che sia possibile immaginare sul mondo del rock and roll. Non tutti saranno in grado di apprezzare i dettagli, ma sono indicate tutte le medicine che prendeva «re» Elvis (Percodan, Demerol, Valmid, Morfina, Pentobarbital, Placidyl, Codeina, Quaaludo, Vallum) e i nomi dei quattro costumi preferiti per le scene (Sundial, Burning Flame, Inca Gold, King of spades), oltre ad una miriade di informazioni completissime ma inutili: l'elenco di tutti i dischi mai usciti, gli indirizzi degli amici da visitare a Tupelo (sua città natale). Senza citazioni celebri, i nomi delle guardie del corpo.

LA STAMPA

SPETTACOLI

Giovedì 15 Settembre 1994

Paoli e Vanoni, un doppio compleanno in musica

La Canzone fa 60

Ornella Vanoni e Gino Paoli ora e anni fa. A sinistra,

Lei ha un giorno più di lui. La magica coppia si è ritrovata in tour nell'82

Lei ha un giorno più di lui: Ornella Vanoni è nata il 22 settembre del 1934, Gino Paoli il 23. Sono nati nello stesso mese nello stesso anno. Come noterebbe «Sorrisi e Canzoni», lei è della Vergine e lui è già della Bilancia. Si preparano a compiere i fatidici sessant'anni due protagonisti della canzone italiana d'autore: legati da affettuosa amicizia nei loro anni più verdi, il debutto della carriera di entrambi, poi spesso compagni di strada nell'arte. Nessuno cantava «Senza fine» di Gino Paoli, con lo stesso convinto e altero trasporto di Ornella Vanoni. Si sono ritrovati per un tour insieme, nel 1983, che ebbe grandissimo successo e che segnò il rilancio dell'immagine un po' appannata di entrambi. Poi arrivederci e grazie, ognuno per la propria strada: nessun rancore - così pare di capire - l'ombra di un resto di amicizia, di complicità.

Da quell'esperienza del 1983 però, basata sulla riproposizione di una lunga stagione di bellissime canzoni d'amore, ognuno dei due ha iniziato poi per proprio conto una seconda giovinezza artistica: Paoli ha dominato le hitparades quattro anni fa con «Quattro amici al bar», Vanoni un poco più sotto ha inciso dischi e fatto tour. Altre coincidenze curiose: i due futuri sessantenni non appaiono particolarmente simpatici ai più, si deplora di entrambi il carattere; tutti e due si sono dedicati alla politica e poi se ne sono ritirati disgustati quasi contemporaneamente: lui è stato deputato nelle file della sinistra, lei ha fatto un tifo più che attivo per Segni.

Gino: Io? Non ho problemi

«Il '34 è un'annata speciale Prendiamo la Bardot, un mito»

CON quel un po' così, la sobrie giacche colorate di renna, lo sguardo ironico ed eternamente sospettoso che ben si nota no occhiali, Gino Paoli è più affascinante adesso di quando cantava «La gatta». In questi mesi, è visibile su quasi tutte le reti televisive italiane: lo si incontra a «Vota Antonio» come al quarantesimo compleanno di «Romagna Mia» a Savignano sul Rubicone, dove si è acquattato curioso a chiacchierare con Tonino Guerra, ma non prima di averne cantata una. Promuove con diligenza sublime l'ultimo album «King Kong», ispiratogli dall'ultimo nato, il bellissimo Tommaso che ha due anni. Tommaso è il secondo figlio nato dall'unione con l'ultima moglie Paola: modenese, simpaticissima; il primogenito della coppia, Nicolò, sta per entrare in prima liceo scientifico a Genova, dove vive con tutta la famiglia. Gino Paoli ha altri due figli, entrambi alla soglia dei trent'anni: Giovanni, avuto dal primo matrimonio, e l'attrice Amanda, figlia di Stefania Sandrelli. Le sue storie sentimentali hanno riempito i rotocalchi degli Anni Sessanta e una pallottola gli è rimasta vicino al cuore dopo un tentato suicidio in gioventù, in piena epoca esistenzialista. Fra i suoi meriti artistici, quello di aver per primo svecchiato la canzone italiana liberandola dal binomio cuore/amore, e alcune pietre miliari come «Il cielo in una stanza» e «Sapore di sale».

Sessant'anni sono un problema?

«Non ho mai preso in considerazione i compleanni. Magari, a forza di parlarne, diventerà un problema».

E' almeno un'età di bilanci?

«Non ho mai fatto bilanci in vita mia. Sono uno che vive l'oggi, non penso mai a un mese fa o a che cosa succederà fra un mese».

Anche Ornella Vanoni compie sessant'anni, un giorno prima di lei.

«Siamo in due di una qualche notorietà a fare lo stesso compleanno nel giro di dieci giorni. Il '34 è un'annata speciale: noi del settembre '34 abbiamo avuto la sensibilità e l'intuito per affermarci. Prendiamo la Bardot: è dopo vent'anni che è sparita continua a essere un mito, è segno che qualcosa significava davvero».

Che generazione è, quella dei sessantenni?

«E' una generazione arrivata troppo tardi o troppo presto all'appuntamento con la Storia e che quindi è un punto di esplosa. Non è scoppiata prima della guerra perché non poteva: siamo usciti dall'infanzia sotto le e c'era tutto. Il '68 poi, ormai per noi troppo tardi. L'unico treno che non abbiamo perso, è stato nel costruire, nell'inventare: nei Sessanta, di gente come me ce n'era una tonnellata, e di Brigitte Bardot ce n'era un altro milione. B.B. è emersa perché ha interpretato qualcosa che c'era nell'aria, io ho usato in un altro modo la voce che ormai mostrava la corda: l'ho fatto io, ma poteva essere un altro».

Perché lei partecipando a tutte le trasmissioni musicali, su tutte le reti?

«E' la chiusura di un discorso promozionale che debbo fare. Mi viene chiesto dalla mia discografica. Come l'olio di ricino: è cattivo, ma lo devi bere e fa bene. Io sono un casinista per molti versi ma sul lavoro sono una persona seria, mantengo gli impegni presi».

SERVIZI DI
Marinella Venegoni

Ornella: ho tanti progetti

«Sono tesa, mio figlio si sposa E continuo a non fare bilanci»

CONTINUA ad occultare la propria timidezza con una maschera assai credibile di alterigia. Solo sul palcoscenico delle ultime tournées, si riesce a scoprire un coté sbarazzino. Della e del aspetto, cui bada con maniacale e non trascurando l'aiuto degli esperti, va fiera: dieci anni fa si fece fotografare in topless per la copertina dell'Espresso. Come quella di Paoli, la sua vita sentimentale ha occupato le pagine dei rotocalchi: dopo il matrimonio con Lucio Ardenzi, conclusosi moltissimi anni fa, ha avuto un legame duraturo ed importante Michelangelo Romano, un produttore musicale di dieci anni più giovane di lei. Adesso, dopo un lungo periodo di sofferenze, depressione e insonnia, Ornella Vanoni sembra finalmente aver fatto amicizia con se stessa. Un amore che dura da quattro anni la rende serena, e negli ultimi tempi ha alternato teatro e canzone, alla quale sta per tornare.

Sessant'anni un problema?

«Ma no, bene. Sono soltanto agitata: mio figlio Cristiano si sposa il 24, dopo due anni di convivenza, e tutta presa dai preparativi. Andrò allo io sono anticonvenzionale: ho mai lasciato i miei genitori soli a Natale».

E' almeno un'età di bilanci?

«Macché. Io sono liofilizzata, li sbandiero i miei anni: non m'importano, li esorcizzo. Sono abbastanza contenta, ho un grande distacco nei confronti di me stessa e del lavoro. Non più preoccupata, dò per scontato».

Come festeggerà?

«Con cena a casa mia di tutte donne: l'avvocatessa Bernardini, la dottoressa omeopatica Storti, la pittrice Laura Panna, Caterina Caselli la discografica. Tutte mie amiche».

Regali?

«Mi sparo un paio di orecchini di ambra color cognac con tutti i colori dell'Oriente nei goccioloni. Se il mio fidanzato vorrà, potrà collaborare».

Anche Gino Paoli compie sessant'anni, un giorno dopo di lei.

«Io lo sentirei anche. Ho raggiunto un'immunità che mi permette di fare quel che voglio, evidentemente lui non ha voglia».

E' contenta della sua vita sentimentale?

«Certo, anche se lui è a Venezia. I primi anni ho fatto fatica ad adattarmi ad una situazione simile, adesso penso che tutto sommato va bene così».

Progetti?

«Sto per partire per una breve tournée a Taiwan e poi nel Nord e nel Sudamerica. Ed ho in cantiere due dischi: uno di canzoni brasiliane, un altro con collaboratori americani, com'è già successo con Jerry Mulligan. L'uscita è prevista per

Si era sentito molto parlare di lei come possibile politica, poi più nulla. Perché?

«Non è il mio ramo. Non sono machiavellica e ti esponi, in questo ambiente, ti mangiano vivo. Avevo puntato su Segni ed ha deluso tutti. Poi ho sostenuto Bassetti come sindaco milanese: non Dc, come persona della cultura milanese. E ha perso. E Milano ormai è come prima, ma con qualche albero in meno: sarà sempre peggio, se non s'interviene. Sono stata in Germania con Toquinho e ho visto città con strade belle, pulite, verdi: noi ormai sembra di essere in Sudamerica. Io amo la mia città, ma non la riconosco».

Inaugurato ieri a Torino il Premio Italia: stasera la «Famiglia Ricordi» di Bolognini

Una finestra sul mondo televisivo

E 15 Paesi in gara per il Festival del teatro sul video

TORINO. Sessanta Paesi da tutto il mondo, 160 programmi televisivi e radiofonici in gara: e poco Oriente. La tendenza che si è fatta sentire con forza nelle ultime grandi manifestazioni del cinema, è ancora un ritardo nel campo tv. Al Premio Italia edizione 1994, presentato ieri a Torino (si al Lingotto), ci sono soltanto i giapponesi. «I cinesi già nell'86 hanno partecipato come osservatori - spiega il segretario generale della rassegna Paolo Battistuzzi -, ma l'interesse sembra esserci: vedremo in futuro». Dall'area europea, la manifestazione si è allargata a tutto il mondo, con massicce presenze da Australia, Brasile, Canada, Danimarca, Finlandia, Israele e, in questi ultimi anni, dai dell'ex Unione Sovietica.

Diviso nelle tre sezioni Documentari, Fiction e Musica e Arti, questa edizione del Premio mostra, spiegano gli organizzatori, una linea comune: l'attenzione all'attualità. «Nei documentari e nella fiction specialmente - dice Giovanni Antonucci - si molti legami con l'oggi. I telefilm parlano di Aids e di droga, oltre che di problemi privati e di coppia; così come i documentari puntano spesso sul realismo». Un esempio, il film danese sull'alcolismo visto dai bambini: la in Danimarca è gravissima, con 250 mila figli di alcolisti.

Le «chicche» sono tante, promettono al Premio. Alcuni esempi. «Il concerto dei seduttori», della tedesca Ard, affronta gli improbabili abbinamenti tra musica e pubblicità in tv: Mozart va bene per vendere la biancheria intima, le note moderne di Satie sono l'ideale per la pasta. Un filmato su «Un Caravaggio a Dublino», la storia esterica del dipinto «La prigionia del Cristo», e di come è finito in Irlanda. Nella fiction, grandi registi: Stephen Frears, Neil Jordan (che proprio lì, apertura lavori, ha proposto il «Gioco doloroso») e Edouard Molinaro. Originali anche il film del russo-inglese Paul Pawlikovski, «Charlie Chaplin e l'oro cosacchi», un divertissement che racconta di un gruppo di persone che fanno scomparire Ti salma Chaplin, e una sintesi ungherese della «Bohème».

Le quattro anteprime della Rai, aperte al pubblico, accontenteranno poi gli appassionati di «vip» dello spettacolo: alla «Famiglia Ricordi» (oggi) ci saranno il direttore di Raiuno Nadio Delai e il regista Mauro Bolognini; per «Tempo d'amore» (domani) il produttore Leo Pescarolo; per «Stato di emergenza» sul Dozier, Ennio Fantastichini, Massimo Wertmüller e il regista Carlo Lizzani; per «A che punto è la notte», gli autori Frutterio e Lucentini e il regista Nanni Loy. Sabato 24 il concerto diretto da Georges Prêtre completerà gli appuntamenti.

Accanto al Premio, è inoltre al suo 5° anno il Festival del teatro europeo in tv, in lizza 15 televisioni di altrettanti Paesi. Si tratta di opere recitate apposta per il video e di spettacoli nati invece per il palcoscenico e solo successivamente filmati per lo schermo. L'Italia partecipa al concorso con «La bottega del caffè» di Goldoni, diretta da Gianfranco Bosio, Giulio Bosetti. «Sul teatro però abbiamo un altro progetto - dice Battistuzzi -. Vorremmo creare una manifestazione autonoma, Settimana Teatrale di Rai e Eti, in cui dare una panoramica del teatro televisivo mondiale. Una sezione sarebbe dedicata alla proiezione di pezzi storici. Ne abbiamo parlato con il regista Scaparro e con Carlo Sartori, responsabile delle relazioni Rai. Vedremo. è certo un bel modo di rilanciare questo settore». Il sembra favorevole. «Filomena Marturano e «Ditegli sempre di sì» di Eduardo hanno ottenuto su Raidue un'audience di più di 3 milioni di spettatori.

Cristina Caccia

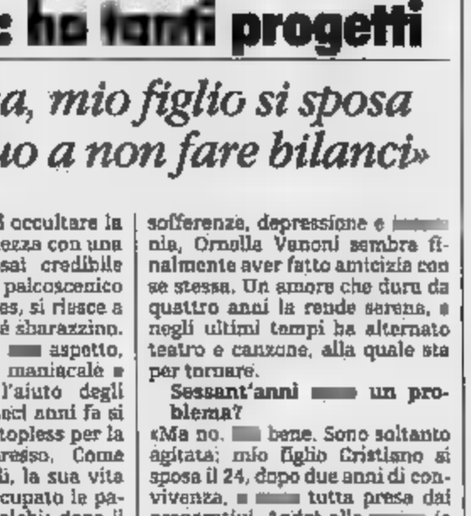

Carlo Lizzani sarà sabato a Torino per l'anteprima di «Stato di emergenza», il film sul caso Dozier

New York, a 66 anni

Muore O'Neal l'attore di Pollack

NEW YORK. Lutto nel mondo del cinema hollywoodiano: la settimana scorsa è morto l'attore Patrick O'Neal, all'ospedale newyorchese di St. Vincent. Aveva 66 anni ed era stato uno degli interpreti di numerosi serial televisivi, anche di film famosi come, ad esempio, «Come del famoso regista Sydney Pollack. A dare la notizia della scomparsa dell'attore, è stata la moglie Cynthia che gli è stata accanto sino a venerdì, giorno della sua morte. O'Neal si ammalato di cancro tempo fa, aveva sofferto anche di tubercolosi.

Patrick O'Neal oltre ad essere un bravo attore, si era dedicato ad alcune iniziative che hanno suscitato curiosità e interesse: come quella, per esempio, di aver creato a New York una di ristoranti che come camerieri sotto aspiranti attori. (Ansa)

Canale 5 con Castagna, Sgarbi, Dalla Chiesa

Partono le corazzate contro i Fatti vostri

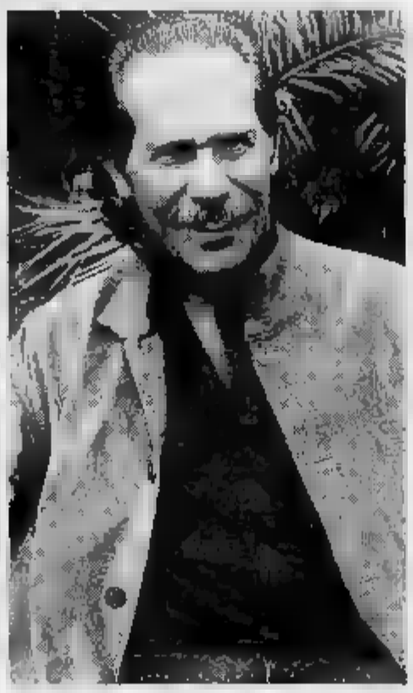

Castagna: «Della Rai non m'importa nulla» Sopra: Rita Dalla Chiesa

ROMA. Grandi ritorni e nuovi arrivi nella fascia oraria di Canale 5 che va da mezzogiorno alle quindici. Per contrastare Raidue che, grazie al miracolo «Fatti vostri», ha da tempo superato la concorrenza in termini di Auditel, i responsabili Fininvest hanno messo a punto per la nuova stagione una sequenza di programmi collaudati e non, comunque sempre in sintonia «con i gusti dei telespettatori». Paolo Vasile, direttore delle produzioni Fininvest a Roma, spiega: «L'importante per noi è orientare il lavoro dei conduttori e degli autori nella direzione cui si muove il nostro pubblico, operando quindi solo dei piccoli mutamenti progressivi e non dei cambiamenti drastici». Anche il neonato «Complotto di famiglia» di Alberto Castagna (in onda dal 19 settembre) non è altro che una variante sulla tecnica candid-camera. A osservare sistematicamente le reazioni della «vittima» di turno saranno in questo caso parenti e amici: giuria certo più inclemente di una platea di sconosciuti spettatori.

Incontro con i protagonisti del pomeriggio di Canale 5: i chiarimenti sulle trasmissioni si sono quasi sempre trasformati in dichiarazioni d'intenti, confessioni e sfoghi personali. Quasi un'auto-analisi di gruppo.

Alberto Castagna: «A me piace fare un programma colto, fine, intelligente che va su Raitre e lo vedono in 500 mila non me ne frega niente. Preferisco un programma popolare che fa 9 milioni, mi procura più pubblicità e mi offre un ritorno importante in termini di ascolto, di pubblico. Non ho mai avuto nostalgia, neanche per un attimo, della Rai: sono andato via al momento giusto, posso proprio dire "Dopo di me il diluvio". E poi non ne potevo più della tv del dolore che ho fatto per due anni di seguito: alla sera tornavo a casa con una grande angoscia... A 44 anni, dopo aver fatto per 20 anni il giornalista, mi sono trovato nelle mani un giocattolo nuovo e una bellissima gratificazione economica. Ho pensato: "Mi ci tuffo. Se va bene, va bene"».

Vittorio Sgarbi: «Sono un fantasista, solo io in tv sono capace di reggere 15 minuti di monologo... Il sistema televisivo? Io lo riferei così: Canale 5 a Forza Italia, Retequattro a Alleanza Nazionale, Italia 1 alla Lega, Raiuno al Pds, Raidue a Rifondazione Comunista e Raitre ai Popolari... L'anno prossimo non voglio più stare in classifica degli antipatici, voglio concorrere per quella dei simpatici e quindi prometto che d'ora in poi sarò ipocrita. Dirò in tv tutto quello che la gente vuol sentirsi dire: difenderò il giudice Di Pietro e il procuratore Caselli che secondo me è amatissimo dalla mafia perché invece di occuparsi dei mafiosi si occupa di Andreotti e dei suoi baci... Il mio programma dovrebbe chiamarsi "Ufficio profezie" visto che le mie previsioni sono sempre azzeccate. Ho firmato per una nuova trasmissione sul tema degli abusi e delle condanne ingiuste. Titolo: "Processo al processo". I miei programmi preferiti? "Non è la Rai" che è come l'Ulisse di Joyce, il regno del platonismo, un paradiso senza sesso né sangue inventato da Boncompagni che vale quanto mille Arbore».

Rita Dalla Chiesa: «Vorrei fare qualcosa di diverso. Ho fatto qualche proposta alla rete, per esempio mi piacerebbe condurre un talk-show, oppure un programma giornalistico dove si parli un po' di tutto. Insomma, pur di fare qualcosa di nuovo, sarei pronta ad aggiungere altro lavoro a quello che già faccio per "Forum". Ma adesso comincia la nuova stagione e non credo che potrò realizzare queste aspirazioni... E poi c'è un problema: i programmi che mi piacerebbe fare attirano poco gli sponsors».

Marta Flavi: «L'anima gemella non esiste, ma i colpi di fulmine televisivi sì. Sono contenta quando vanno bene gli incontri tra persone più giovani o quando una ragazza-madre trova un compagno. Lì sento di aver fatto qualcosa di buono. Solo una volta un ospite insisteva col volermi sposare: per convincermi mi portava le foto della sua casa e mi faceva sempre vedere il suo letto d'ottone».

Fulvia Caprara

Settembre Musica: il jazz al Regio

Vola, vola Coleman angelo sterminatore

Il grande Ornette da trent'anni deride il passato e la cultura Usa

Ornette Coleman figure mondiali jazz scrive con la penna ha sempre rifiutato il computer

TORINO. L'irrealismo di Ornette Coleman, oggi la figura più autorevole nel mondo del jazz, è connettibile con certe istanze che si sono manifestate nel recente passato sul fronte della letteratura. Per esempio quella di un Kurt Vonnegut, di un Donald Barthelme i quali agivano in un mondo (Anni Sessanta) in cui l'elemento referenziale viene denunciato come mera immagine elettronica e la vecchia domanda sulla credibilità e sulla verità storica (ma anche la domanda relativa alla stabilità del reale) ha più valore. Il jazzman Coleman dunque da quasi trent'anni mette in questione, ma deride anche, il discorso ufficiale del proprio passato e di tutta la cultura americana.

Il suo mondo musicale è acustico. Coleman, l'autore e l'improvvisatore, usano la penna e non con il computer e in questo senso fa del jazz. In un contesto più ampio si potrebbe tuttavia affermare che Coleman soffra della stessa malattia di Norman Mailer: da una parte la sindrome di Melville, dall'altra quella di Charles Ives. Si sente l'ansia e il chiodo fisso trafigge anche il lettore, l'ascoltatore. Qualche forzatura, insomma che Charlie Parker e Henry Miller non conoscevano.

Ornette Coleman ha dato l'altra sera nel Regio gremito un concerto tra i più seguiti e appassionanti degli ultimi anni. La sua musica (d'autore) è amata anche da chi non confessa di non essere in grado di seguirla perché teme di passare per conservatore, tradizionalista, sordo. Ma in realtà, la musica di Coleman è molto difficile da penetrare, la sua rivoluzione parte dall'interno, dalle strutture e gli va ben oltre le trasformazioni tonali di Monk, Mingus, le innovazioni armoniche di un Coltrane dove in ogni brano - dalla prima all'ultima nota, comprese le parti improvvisate - un buon orecchio trova un punto di partenza e poi uno di arrivo. Ornette sola, inventa in assoluta libertà, angelo sterminatore.

La sua logica (tutta la musica è costruita una logica - e altre sensazioni) è fuori da ogni schema più o meno. E non per caso i quattro elementi del gruppo lavoravano tutti con gli occhi sulla partitura e la stessa Geri Allen, la formidabile pianista che oggi gode di meritata fama, pareva una scolaretta intenta a non sbagliare. Più disinvolto il bassista Charnett Moffett, solido come una cattedrale (ogni tanto qualche cedimento di gusto alla ricerca di un effettaccio fuori luogo), forse un po' testardo il batterista Denardo, il figlio di papà Ornette.

In repertorio brani del protagonista che è a mano a mano esibito ai sassofoni (i suoi due contralti, anche quello di plastica, lo stesso modello usato in alcune circostanze Charlie Parker - 230 milioni all'asta Christie's), alla tromba e al violino.

A mio parere il massimo di se stesso, Coleman lo ha dato nelle session registrate per la «Contemporary» e per la «Atlantic» con l'appoggio di una spalla come Don Cherry. In quell'epoca la sua musica manifestava tutta l'originalità di un genio innovatore che poi con il tempo rimastica se stesso, come Mozart si fosse incaponito a comporre per tutta la carriera.

Il Coleman degli esordi (e anni seguenti; sempre con Cherry) dispensava a ogni nota generosità l'ironia del buon scrittore, la rabbia dell'emarginato, la saggezza del contadino, l'innovazione del maestro solitario. E inventava, inventava, inventava. Ora, come su un palco in piazza, blasonato, pare recitare la commemorazione di un grande passato.

Applausi calorosi. Un altro successo per Settembre Musica e per l'Aics che da anni produce il jazz per questa manifestazione torinese. Coleman, prima di Torino, si è esibito a Pesaro (Rossini) e a Parma (Regio).

Franco Mondini

STASERA **ESTATE**

«I carabinieri» debutta a Gibellina Caserta: «Questione di ghiandole»

TEATRO - A **Gibellina**, Baglio della Casa Di Stefano, ore 21, debutta «I carabinieri», di Beniamino Joppolo. Protagonisti Antonino Fuorio, Massimo Piparo, Cristina Liberati, regia di Ninni Bruschetta. Ultimo allestimento al Teatro Olimpico di **Vicenza** di «Antigone» di Sofocle. Con Pino Micol e Galatea Ranzi, regia firmata da Theodors Terzopoulos. Ai Giardini Salvi, per la rassegna «Urban Café», cabaret con Maurizio Milani e Bebo Storti in «Randello deratizzo... ergo sum». A **Benevento**, Teatro Comunale, 21,15, l'opera vincitrice del concorso Idi '93, «Rosanero», di Roberto Cavosi, con Daniela Giovanetti, Anna Lazzi, Alvis Reale. La regia è di Antonio Calenda. Al Teatro De Simone 21,15, Sicilia Teatro presenta «Galantuomo e cafone», di Biagio Belfiore, con Annibale Pavone, Alessia Tomasini, Anna Molesti, regia di Giancarlo Sammartano. A **Caserta**, piazza Duomo, 20,30, prima nazionale di «Questione di ghiandole», a cura di Guido Davico Bonino. Con Simona Marchini, Stefano Santospago e Donatella Falchi, regia di Marco Parodi. Ultimo titolo della XXIV edizione di «Settembre al Borgo» al Teatro del Tabaccaio, ore 22, «... e allora mi hanno rinchiusa», di Giuliana Morandini, con Gino Curcione, Antonella Stefanucci, Carmen Scivitarro. Regia di Cristina Donadio. A **Ercolano** (Napoli, Villa Campolieto, ore 21, «Un negro chiamato Nicola», di Giuseppe Pasculli. Con Ida Di Benedetto, Paolo Lanza, regia di Aurelio Grimaldi. Ad **Aradeo** (Lecce), Castello Tre Masserie, 21,30, «Molière concerto», presentato dal Laboratorio Teatro Settimo.

Simona Marchini a Caserta

CINEMA - A **Perugia**, Teatro del Pavone, ore 18, nell'ambito della Sagra Musicale Umbra, una serie di proiezioni sul tema «San Francesco nell'opera cinematografica di Liliana Cavani». Il primo film, del 1966 è «Francesco d'Assisi», alle 21,30, «Francesco», con M. Rourke.

MUSICA - Nella basilica di S.Cirioco ad **Assisi**, ore 21, inaugurazione del ciclo «Il canto delle pietre» con la sacra rappresentazione «Lux Fulgebit». L'opera, incentrata su testi dei primi cristiani cristianesimo, è interpretata da Valentino Dragano, Carla Chiarelli, Francesca Ballico. Progetto e realizzazione scenica di Monica Maimone e Ferruccio Bigi. A **Firenze**, chiesa della S.Croce, 21,15, L'Ensemble Strumentale presenta musiche di Vivaldi, Scarlatti, Albinoni. A **Firenze**, per «Settembre Musica», Istituto degli Innocenti - Salone Brunelleschi, ore 21, concerto dell'Orchestra della Toscana con il pianista Boris Petrushansky. Direttore Lu Jia. A **Bologna**, parco dei Pini, 21,30, ricerca e tradizione della musica napoletana Ares Tavolazzi, Antonio Cavicchi, Bruno Dianati, Marino Zucchini, Antonio Fagnoni ed Eros Tavolazzi. A **Siena**, chiesa di Sant'Ambrogio, 21,15, l'organista Giorgio Carnini in repertorio Bach. A **Torino**, Piccolo Regio, ore 17, l'Ensemble Europeo Antidogma Musica in composizioni Petrassi, Sciarrino, Boccherini. Soprano Elisabeth Kilby. Al Conservatorio, ore 21, Dowland Consort in brani di Byrd, Dowland, Holborne. Direttore Jakob Lindberg. A **Verona**, S. Gregorio, ore 16, seminario sull'opera organistica di Francisco Correa de Araujo. Il convegno è inserito nel programma del VI Festival Organistico Internazionale. Fa tappa a **Terni** la XLIX edizione della Sagra Musicale Umbra. Al Teatro Fiamma, ore 21, Loie Fuller Ensemble esegue arie di Debussy. A **Venezia**, salone concerti Palazzo Barozzi, ore 21, inaugurazione del Festival «Milano-Milhaud» organizzato dai Pomeriggi Musicali. Enzo Rolatti dirige l'ensemble Milhaud in opere del compositore francese. A **Dolo** (Venezia), villa Ferretti-Angeli, ore 21, il Quintetto Sharife propone pezzi di Mozart e Britten.

ROCK POP & JAZZ - Gang Starr a **Milano**; Pink Floyd a **Milano**; Audio 2 a **Firenze**. A **Perugia**, per «Rockin'Umbria», C.S.I., A.F.A., Disciplinatha, Yo Yo Mundi e marlene Kuntz. A **Gravedi Puglia** (Bari), si inaugura la IIa edizione del Talos Festival intitolato «Il suono italiano nel jazz contemporaneo». Alle 21, largo Cattedrale, concerti di Enrico Fazio Sestetto e Antonello Salis.

L'evoluzione alza la qualità.
(E abbassa i prezzi)

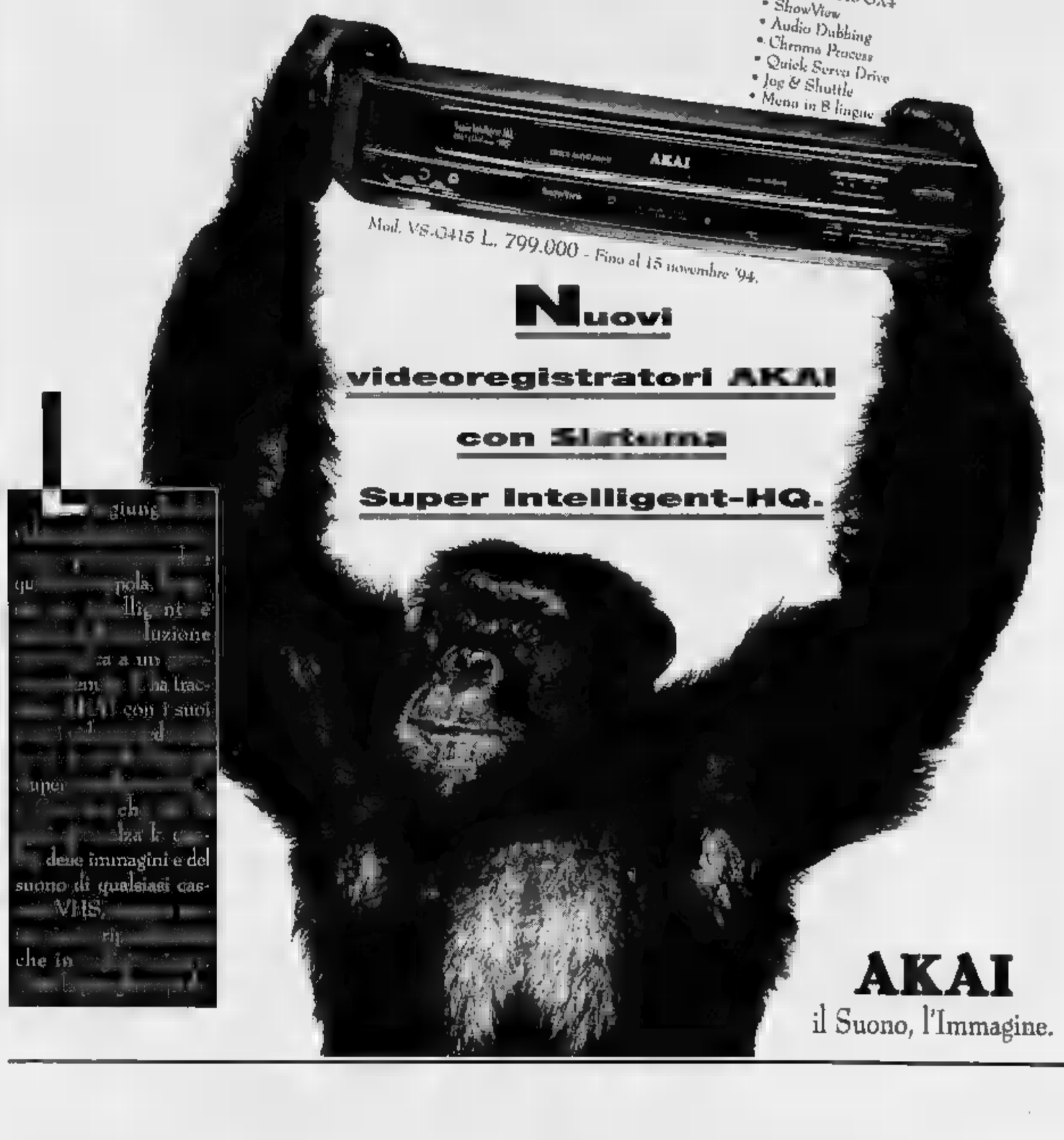

TIVU' & TIVU'

Caro Pavarotti, tutto va bene per chi rappresenta l'Italia

LUCIANO Pavarotti [redacted] un «must», [redacted] personaggio che giornalisticamente e televisivamente «rende». Qualunque [redacted] faccia, dica, inventi, gli si dedicano volentieri colonne di quotidiani o collegamenti video. E' bravo, non [redacted] più bravo, ha voce, non ne ha più, la Scala lo fischia, la Scala lo usa, è un generoso, è uno che approfitta della sua grande popolarità. Maestro, una classifica americana la colloca soltanto all'ottavo posto tra i tenori [redacted] tutti i tempi; maestro, ascolti questo talento, maestro, faccia correre questo cavallo. Lui [redacted] svariati sponsor hanno inventato [redacted] concorso ippico, un abbinamento tra canto, cavalli e varia umanità. Da oggi Raiuno trasmette alle 18,20, per tre giorni, «A bordo campo», commenti e interviste marginali alle manifestazione modenese, con Gianni Minà e Simona Ventura; martedì [redacted] invece andato in onda un galà, una [redacted] quelle [redacted] che hanno un unico significato: esibire chi vi partecipa e fargli pubblicità.

Per una volta in passerella [redacted] c'erano i costumi da bagno [redacted] le canzonette, ma le [redacted] d'opera, le romanze, o comunque quei pezzi ormai classici (uno fra tutti, «O sole mio»), che si prestano ad [redacted] interpretati da tenori e soprani.

Che [redacted] tenore faccia bene [redacted] faccia male a usare diversamente il suo talento, quando la voce non [redacted] più brillante, non [redacted] riguarda, nemmeno televisivamente parlando; noi constatiamo soltanto che una carriera si evolve, che un artista [redacted] Pavarotti diventa mecenate, anzi manager: così i talenti che escono dalla sua officina, dalla sua agenzia, hanno un marchio di fabbrica ben preciso, un lancio assicurato. Neppure questi sarebbero fatti nostri se non si trasformassero in un appuntamento sul video. Quello dell'altra [redacted] con Pavarotti [redacted] stato seguito da quasi 5 milioni [redacted] mezzo di telespettatori. Sono molti, ed [redacted] tutto merito del tenore, che fa passare anche la lirica. Perché la rende popolare, [redacted] abbina [redacted] la musica leggera (Brian Adams, Anita Baker, Giorgia, Bocelli [redacted] Sanremo): le sue scelte di repertorio sono state molto compiacenti, i gusti del pubblico [redacted] esperto, assecondati. Dopo questa parata sarà venuto a qualcuno il desiderio di seguire un'opera vera, tutta intera? Non è detto.

Pavarotti, dimagrito, presentava i cantanti, e li faceva cantare con lui, anche i meno adatti. I melomani saranno lì [redacted] combattere tra la voglia di scandalizzarsi [redacted] quella di lasciar perdere, che tanto non vale la pena: il tenore ha da tempo saltato il fosso, [redacted] passato dalla parte del puro commercio. Ma soltanto lui poteva riuscire nell'impresa di far seguire [redacted] galà del genere da tutto quel pubblico. Nonostante il ritmo [redacted] fosse forsennato, nonostante andasse via l'audio, nonostante le esitazioni e persino le stonature. [redacted] non importa, Pavarotti è un «must», Pavarotti è [redacted] garanzia, Pavarotti è l'Italia.

Alessandra Comazzi

I FILM DI OGGI IN TV

Nostalgia d'Africa

Gene Hackman avvocato nel film «Conflitto di classe» su Canale 5

LA MIA AFRICA
1985, Raidue alle 20,30; dur. 102'

Sette Premi Oscar per il film di Sidney Pollack, tra cui: miglior film, regia, fotografia e colonna sonora. Ha fatto epoca il lavoro tratto dall'omonimo [redacted] autobiografico della scrittrice danese Karen Blixen che s'era trasferita [redacted] Kenya nel primo decennio del Novecento. E' l'interpretazione più celebre di Meryl Streep, che ha accanto Robert Redford [redacted] Carlo Maria Brandauer.

CAFE' [redacted]
1980, Raitre alle 12,20; dur. 98'

Amarissimo film di Nanni Loy, con Nino Manfredi, Vittorio Caprioli, Adolfo Celi, Vittorio Mezzogiorno. Dramma umano sul [redacted] 818 che [redacted] Vallo Lucano porta a Napoli. Ogni sera Michele Abbagnano, disoccupato e handicappato, vende abusivamente cappuccini per sbarcare il lunario. Una notte, però, un boss cerca [redacted] imporgli la [redacted] protezione e [redacted] cose si complicano.

UN SACCO [redacted]
1980, Raitre alle 20,30; dur. [redacted]

Film d'esordio di Carlo Verdone che riuscì, grazie anche all'aiuto di Sergio Leone, a portare sullo schermo la galleria di personaggi [redacted] in tv, alla radio e nei piccoli teatri l'avevano fatto [redacted] re come nuovo talento. Tre episodi con tre diversi protagonisti: Enzo, bulletto di provincia che parte per Cracovia; Ruggero, che fonda una comunità hippy; Leo, succube della madre [redacted] va.

[redacted] GIARDINO
1958, Rete 4 alle 22,35; dur. 102'

Commedia brillante di Leo McCarey. L'inossidabile coppia di Hollywood, Paul Newman e Joanne Woodward interpreta anche sullo schermo [redacted] vita [redacted] due coniugi che lavorano all'installazione di una base militare segreta. Nel cast c'è anche Joan Collins. Finissimo umorismo.

CONFLITTO DI CLASSE
1991, Canale 5 alle 20,30; dur. 1[redacted]4'

Drammatico di Michael Apted, con un Gene Hackman, come sempre all'altezza della sua fama. Qui, [redacted] al centro di [redacted] film sul conflitto politico, generazionale e familiare tra un padre e la figlia (Mary Elizabeth Mastrantonio), entrambi [redacted]ti. Qui [redacted] trovano in posizioni contrapposte in un processo che vede sul banco degli imputati una [redacted] automobilistica responsabile di alcuni difetti di fabbricazione delle sue macchine

LI T[redacted] AD [redacted]
1980, Tmc alle 14,05; dur. 104'

James Caan nel film drammatico di cui [redacted] anche regista, interpreta il ruolo di [redacted] operaio con un passato [redacted] giocatore di baseball, divorziato dalla moglie Ruthie, per cui vede i figli soltanto alla fi[redacted] ogni settimana. Strana storia: la moglie si risposa con un [redacted] delinquente che però testimonia contro le organizzazioni mafiose. La nuova famiglia è protetta dalla polizia ed a Caan [redacted] vietato vedere i figli.

ANTENNA

OGGI
Su Italia 1 tornano *Beverly Hills* [redacted] *Melrose Place* (alle 20.30 e alle 21,30), [redacted] i loro giovani eroi patinati e belli. Alle 22,45, [redacted] Canale 5, Arnold Schwarzenegger [redacted] Jamie Lee Curtis raccontano il film «True lies», appena arrivato nelle sale italiane.

[redacted]

Intervistata da Paolo Scotti del «Giornale» Cinzia Leone [redacted] ha mostrato [redacted] rimpianto per i suoi vecchi colleghi di *Tunnel*. «Ormai ho chiuso con Serena Dandini, Sabina Guzzanti [redacted] compagnia. Nessuno se n'è accorto perché non ho fatto piazzate: ma all'ottava puntata ho detto [redacted] "no, grazie [redacted] tanti saluti"». Domanda: cos'è, s'è accorta anche lei che dai tempi di *Avanzi* la cosa non era cambiata molto? Risposta: «Non mi faccia parlare, che è meglio. Diciamo che [redacted] non amo fossilizzarmi [redacted] non voglio ripetermi. Oggi non tornerei con loro nemmeno se [redacted] lo chiedessero. Ma tanto non lo faranno». Però più sotto: «La [redacted] satira deve [redacted] di parte» e «Nel ridicolo [redacted] faccio differenze di colori», dunque il dissidio non deve [redacted] stato politico, ma professionale o estetico.

TUNNEL

In ogni caso, *Tunnel* non verrà ripreso quest'anno, [redacted] banda della Dandini deve [redacted]re considerata sciolta. Al suo posto, Raitre sta progettando [redacted] striscia notturna quotidiana, da mandare in onda verso le 23,30 dove saranno mischiati vecchi e nuovi comici, per esempio i due Guzzanti e anche Gaspare e Zuzzurro. Forse all'interno [redacted] questa striscia o forse in un altro contesto riapparirà anche il duo De Antoni[redacted] Fornari. Però *Magazine 3* non dovrebbe [redacted] ripreso (invece *Diritto di replica* andrà in onda nel 1995).

[redacted]
Radio Babilonia [redacted] il soprannome di un'emittente tedesca che da domenica prossima trasmetterà programmi in 17 lingue diverse: turco, polacco, arabo, serbo eccetera, [redacted] non l'italiano perché [redacted] comunità italiana di Berlino è ben integrata nel Paese ed è già servita via radio dalle emittenti pubbliche. Lo Stato ha finanziato il progetto con due miliardi, i responsabili della radio annunciano che manderanno in onda non solo notiziari e programmi parlati, ma anche «musica straniera», sitar, salsa eccetera.

[redacted]
A Montecarlo [redacted] convention di Publitalia ha fornito cifre tranquillizzanti sulla propria attività: [redacted] settembre il fatturato aumenterà dell'8 per cento e l'anno dovrebbe concludersi con l'incremento giusto - sul '93 - per pareggiare l'inflazione. Secondo Publitalia, i conti presentati dalla Sipra [redacted] gonfiati: a fine anno, l'incremento effettivo dovrebbe [redacted] di 60 miliardi e non di 100.

Giorgio Dell'Arti

Foto, Leone, Zuzzurro

I PROGRAMMI DI OGGI

RAIUNO

MATTINO E POMERIGGIO

Telegiornale: 6,45 (1230912); 7 (1641); 7,30 (1028); 8 (2757); 8,30 (6776); 9 (9405); 9,30 (8053931); [redacted] (31554); 11 (6358450); 12,30 (40931); 13,30 (7026); [redacted] (44573); [redacted] (30736); [redacted] (5889738); 0,05 (1410264)
6,45 [redacted] **Uno mattina-Estate** (0)
9,35 Cose dell'altro mondo, telefilm. *Operazione cranio pelato* (9626573)
10 — L'isola dei delfini blu, film (Usa '94). Di James Clark, con Cecilia Kaye (0)
11,55 Verde mattina con Luca Sardella, Janira Majello, Maria Teresa [redacted] (4022950)
12,35 La signora in giallo (1046641)
14 — Mi ritorni in mente (99196)
14,10 La lunga linea rosa: **Giungla di** [redacted] film (G. B. '64). Di Val Guest (7782950)
16,15 Solletico Vacanze
[redacted] **e** [redacted] **robot** (6999467)
17,30 Domande sui [redacted] **«La** [redacted]**bia», «Genesi», «La creazione e il diluvio».** Con Piero Badaloni, don Marco Frisina, Ermanno Olmi (91405)

[redacted]

18,20 Equitazione. Pavarotti International '94. Telecronaca di Claudio [redacted]. [redacted] Club Europa '92 di Modena
[redacted] **bordo campo** (4973863)
18,55 [redacted] **ritorni in mente** (107202)
19,50 Che tempo fa (3346937)
20,25 Calcio: Inter-Aston Villa, Coppa [redacted] da Milano (3383080)
22,40 Bruciapelo (8013047)
23,10 Equitazione. Pavarotti International '94 (7116937)
0,15 Oggi al Parlamento (6902974)
0,50 «W. L'estate» (8108264)
1,20 — Doc [redacted] **Club**. Musicale (7858988)
[redacted] **Ottocento**, sceneggiato con Sergio [redacted]ntoni, Warner Bentive[redacted], Virna Lisi. Di [redacted] Majano 3ª puntata (6759061)
2,45 Telegiornale (14771516)
2,50 Signore e signora (8304177)
3,50 Telegiornale (84065066)
3,55 Calcio: Norwich-Inter. Coppa Uefa 1993 (99646546)
5,35 Doc Music Club (8337158)
6 — [redacted] (73103239)

RAIDUE

[redacted]

Telegiornale: 11,45 (7426979); 13 (32825); 17,15 (8407573); 19,45 (244573); 23,20 (5021221)
6,40 Videocomic, varietà (5945283)
7 — Euronews, attualità (53912)
7,10 [redacted] **storie!**, varietà [redacted] gazzi - Nel [redacted] program[redacted]
[redacted] **Nel regno** [redacted] (4329738)
9 — Doogie-Howser (28844)
9,25 Don Coyote e [redacted] (4503825)
9,50 Talespin (1092844)
9,15 Antenati (1083196)
9,40 Lassie (5699009)
10,10 Quando si ama (6508383)
11,30 Tg2 - trentatré (6348047)
11,50 I suoi primi 40 anni, attualità (1457115)
12,05 Medico alle Hawaii, telefilm (4018757)
[redacted] **Economia** (8874080)
13,35 Meteo 2 (3731931)
13,45 Scanzonatissima (731863)
14,10 Santa [redacted] (77688)
14,35 [redacted] (183202)
15,20 El Cjorro, film avventura (Argentina '65) di Hugo Fregonese [redacted] Robert Taylor (7077625)
17,10 [redacted] **Parlamento** (9522047)

[redacted]

17,20 [redacted] **5113**, telefilm con Werner Kraindl. [redacted] *squillo per il dottor Nendeck* (791405)
18,10 Tg2 - Sportsera (6841486)
18,20 Meteo 2 (1809573)
18,25 [redacted] **viaggio con Serena Variabile** (7192080)
19,35 Il commissario Koster (6922554)
20,15 Tg2 - [redacted] **sport** (7260912)
20,30 La mia Africa con Meryl Streep, Robert Redford, Klaus Maria B[redacted] (62493486)
23,35 Meteo 2 (2001850)
23,40 Tgs - Speciale Coppe Europee: Pallacanestro (5433047)
0,05 [redacted] **Bohème** (Italia '89) [redacted] Luigi Comencini [redacted] Hendricks, Luca Canonici (5414429)
2,25 Sanremo Compilation (91290806)
3 — Gelosia, [redacted] (Italia '42) di Ferdinando Maria Poggioli con Luisa Ferida, Roldano Lupi (6217626)
[redacted] **La** [redacted] **ragno** [redacted] Monica Guerritore (38491608)
6,10 Le comiche [redacted] **Ridolini** (51032500)

RAITRE

[redacted]

Telegiornale 12 (36283); 14 (6241047); 19 (757); [redacted] (33888); 22,30 (17467); 0,30 (7586177)
6,45 Laltrarete, document. **Spazio Estate** (2355047)
7,15 [redacted] (4863221)
12,15 Tg3/Tgr Economia (4366912)
12,20 [redacted] **express**, film commedia di Nanni Loy (Italia, '80). Con Nino Manfredi, Vittorio Caprioli (4377950)
14,50 [redacted] (168757)
15,15 Derby (3833844)
15,25 Pattinaggio a rotelle (2153115)
15,40 [redacted]. [redacted] Albarella (Ro) (2114028)
16,05 Motonautica (544399)
16,30 [redacted] **in...** (82844)
16,55 [redacted] **provinciale**, film drammatico di Mario Soldati (Italia, '[redacted] con Gina Lollobrigida (1440641)

[redacted]

18,45 Tg3 - Sport (383660)
19,50 Blob Soup, varietà (3894467)
20,30 Babà [redacted] bignè. **Un sacco bello**, [redacted] commedia di Carlo Verdone (Italia, '80) [redacted] Carlo Verdone. *Il bignè di stasera* [redacted] *sketch interpretato* [redacted] *Totò nel film «Il più comico spettacolo del mondo» ('53)* (37863)
22,45 Ferite, attualità (5185318)
23,40 Dudley [redacted] **presenta «Concerto»**: Riccardo Muti (150134)
1 — Fuori orario, varietà (7589806)
1,30 [redacted] varietà (7582893)
2 — Tg3 [redacted] (7583622)
2,30 Cartolina musicale (5318061)
[redacted] Il [redacted] **insistente**, film animazione (3804974)
4,20 [redacted] **ayne e l'uomo che** [redacted] **voleva morire**, film giallo (Usa '42). Con Lloyd [redacted] (7571055)
5,20 Artisti [redacted] **specchio**, documenti (7317887)
5,45 Jazz concerto, musicale (7200852)
6,25 Tg3 - Notte/Edicola (52987158)

CANALE 5

[redacted]

Tg 5: [redacted] (18757); 17,55 (1823009); [redacted] (4541); [redacted] (7283564)
6,30 Tg 5 - Prima pagina, attualità (7[redacted]912)
9 — Maurizio Co[redacted] **Show**, varietà (7957863)
11,30 Arca [redacted] **Noè**, attualità. Con Licia Colò (3592)
12 — Si o no, quiz [redacted] Claudio Lippi (77644)
13,25 Sgarbi quotidiani (5162873)
13,35 Beautiful (142776)
14,05 Forum estate, con [redacted] Chiesa, Santi Licheri, Fabrizio Bracconeri (836221)
15 — I Robinson, *La miccia della sal*[redacted] (5009)
15,30 Otto [redacted] **tetto**, [redacted] *tenero amico*, con Randy Josselin, Kelly Williams (8196)
16 — Bentornato Topo Gigio, cartoni (83009)
[redacted] **Fiocchi di cotone per Jeanie**, cartoni (627625)
16,55 La pazza storia dell'uomo, telefilm (1618221)
17 — Power Rangers (52026)
17,25 Perry Mason (1807488)

[redacted]

17,30 Batman (75979)
[redacted] **— Ok il prezzo è giusto** (46950)
19 — La [redacted] **della fortuna**. Con Mike Bongiorno, [redacted] (2026)
20,30 Conflitto [redacted] **classe**, film drammatico con Gene Hackman, Mary Elizabeth Mastrantonio, Colin [redacted] (4069738)
[redacted] **vere?** - Arnold Schwarzenegger e Jamie Lee Curtis raccontano «True Lies» (9055047)
23,15 Maurizio Costanzo Show, con [redacted] Costanzo, Franco Bracardi, regia di Paolo Pietrangeli (938008)
1,45 Sgarbi quotidiani, attualità (1579852)
2 — Tg 5 - Edicola, con Guido Barenson (1243328)
2,30 [redacted] **di Noè** (1424245)
3 — Tg 5 - Edicola (1426974)
[redacted] **un tetto**, telefilm (1428061)
4 — Tg 5 - Edicola (1428790)
4,30 I Robinson (6969264)
5 — Tg 5 - Edicola (6980893)
5,30 Arca di [redacted] **- Itinerari** (6857852)
6 — Tg 5 - Edicola [redacted]

ITALIA 1

[redacted]

Studio Aperto: 12,25 (6922979), 14 (1301), 19,30 (71573)
6,30 Ciao ciao mattina (70033624)
[redacted] **Hazzard**, telefilm. *Il generale per posta* (4927912)
10,25 Starsky [redacted] **Hutch**, telefilm. *La fotomodella* (6609863)
11,25 A-Team, telefilm. *Arrivano i nostri* (2328047)
12,30 [redacted] **e misfatti**, attualità (16488)
12,40 Studio sport (196221)
[redacted] **Spank, tenero rubacuori**, cartoni (795776)
13,20 Ciao Ciao [redacted] (6312216)
13,30 [redacted] **Ghostbusters**, cartoni (22950)
13,55 Ciao Ciao News (4572432)
14,30 Non è la Rai, varietà regia di Gianni Boncompagni (525826)
16 — College, telefilm. *Una collegiale particolare* (31026)
17 — Baywatch, telefilm. *L'acqua verde*, con David Hasselhoff (72573)
[redacted] **Wrestling report** (1854979)

[redacted]

18 — I miei due papà, telefilm. *Il travestimento* (6863)
18,30 Baby Sitter, telefilm. *Ossessione fatale* (3554)
19 — Genitori in blue jeans, telefilm. *Le balene non hanno pidocchi*, con Joanna Kerns (3399)
19,50 Studio sport (2289641)
20 — [redacted], varietà [redacted] Fiorellino (2283)
20,30 Beverly Hills [redacted] telefilm. *Nozze a Las Vegas* (52873)
21,30 Melrose Place, telefilm. *Cuori, fiori, picche e amori* (52937)
22,30 Tutto Coppe (98399)
23,30 Sonny Spoon, telefilm (87283)
0,30 Studio sport (6891784)
1,10 Starsky [redacted] **Hutch**, telefilm (5721887)
2 — A Team (4754806)
3 — Baywatch, telefilm (4758622)
4 — Hazzard, [redacted] (4651142)
5 — Baby Sitter, telefilm (6986535)
5,30 I miei due papà, telefilm (6981622)
6 — Genitori in blue jeans, telefilm (56097988)

RETE 4

[redacted]

Tg 4: 11,30; 13,30; 19; 23,40
[redacted] **Love Boat**, telefilm. *Un letto a tre piazze*, 2ª parte (6817931)
7,30 Tre cuori in affitto, telefilm (4736)
8 — Buona giornata, varietà (66544)
8,05 [redacted] telenovela (4618757)
[redacted] **Pantanal**, telenovela (1486)
[redacted] **— Guadalupe**, telenovela (53776)
10 — [redacted], telenovela (6831)
10,30 La casa nella prateria, telefilm (803115)
12 — Antonella, telenovela (93370)
13 — [redacted] opera (1ª parte) (19316)
14 — Sentieri, soap opera (2ª parte) (13134)
15 — Milagros, telenovela (11626)
17 — Principessa, telenovela (51370)

[redacted]

18 — Perdonami, attualità (79592)
[redacted] **casa nella prateria**, telefilm. *Il finto cieco* (4115)
[redacted] **Milagros**, telenovela con [redacted] cia Colmenares (9257757)
22,35 Missili in giardino, di Leo McCarey (Usa, '58). Con Paul Newman, Joan Collins (3649450)
[redacted] **Rassegna stampa** (7663415)
1 — Tre cuori [redacted] **affitto** (7587446)
1,30 Top Secret, telefilm (9069500)
2,25 Mannix, telefilm (9195087)
3,15 Rassegna stampa (6296210)
3,25 Love Boat, telefilm (7669142)
4,15 Top secret (3268790)
5,05 Rassegna stampa (39644974)
5,10 Mannix, telefilm (2387500)
6 — Top Secret, telefilm (78292177)

ALLA RADIO

[redacted]: 7; 8; 9; 10; 12; 13; 15; 17; 19; 21,15; 24; 2; 4; 5,30 **6,23** Grr - [redacted], Istruzioni per l'uso; **7,20** [redacted] - Regione; Pomeridiana; **16,30** Grr - Express; **17,44** Uomini e camion; Ogni sera. Un mondo di musica; **19,21** Ascolta, [redacted] sera; **20,25** Grr - Calcio. Coppe Europee; **22,40** Oggi al Parlamento; Ogni notte. La musica di ogni notte; **2,05** Parole nella notte.
RADIODUE: Gr: 6,30; 7,30; 8,30; 12,30; 17,30; 18,30; 19,30; 22,10 **6-9,33** Il buongiorno di Radiodue; **6,45** Ieri al Parlamento; **8,04** Gnocchi esclamativi; **8,15** Chidovecomequando; **8,52** Il ballo di Mara; **9,14** Magic moments; **9,33** Grr - Speciale Estate; **9,48** I tempi [redacted] male; **10,41** Lungo di traverso; **12,10** Gr Regione; **12,52** Titti; **14,08** Trucioli; **14,15** Ho i [redacted] buoni motivi Estate; **16,40** I di dell'ozio; **17,10** [redacted] di boa; **18** Risate [redacted] sottoscala; **20** Trucioli; **20,15** Celebrazione del Kippur; **21,32** I di dell'ozio; **22,02** Panorama parlamentare; **22,15** Planet rock; **24-6** Rainotte
RADIOTRE: Gr: **8,45**; **18,30** **6** Ouverture; **7,30** Prima pagina; **9,01** Appunti [redacted] volo; **11,30-16** Radiotre meridiana; **11,30** Opera [redacted] confini; **13,15** [redacted] Leonardo Sciascia. Candido; **13,45** Concerto sinfonico; **15,30** Un'estate americana; **16-19,45** Radiotre pomeriggio; **16** On the road; **17,10** Note [redacted] viaggio; **17,35** Futura; **18** Note di viaggio, 2ª parte; **19,04** Hollywood party; **19,45-24** Radiotre suite - Il Cartellone - Oltre il sipario; **23,20** Il Paradiso di Dante (replica); **24-6** [redacted] notte classica.

TMC

[redacted]

Telegiornale: 14 (27405); 19,45 (4556386); 20,25 (6554405); 22,30 (8844); 0,50 (3456535)
8,30 He Man (4080)
9 — Batman (2009)
9,30 Mighty [redacted] **& York** (61-[redacted])
10 — Natura Amica (6825)
10,20 Scooby Doo (4844)
11 — Agente Speciale 86: Un disastro in Licenza, telefilm. *L'anello di fidanzamento* (6573)
11,30 Pow Wow (7420216)
11,50 Sole, [redacted] **e fantasia** (8077825)
12,30 Dallas (63641)
13,30 Tmc Sport (3028)
14,05 Li troverò ad ogni costo. [redacted] (7937405)
16 — La [redacted] **e una notte** [redacted] **tappeto volante**, replica (6341196)
17,45 SPQM (15115)
18,15 Non è mai troppo presto (69912)
18,30 Ai confini dell'Arizona, telefilm (40467)
[redacted] **In diretta dal Paradiso**, da Capocaccia Premio Natura Sardegna 1994. P[redacted]senta Licia Colò (58009)
23 — Detective, film (1738554)
1 — [redacted] **- Tempo di motori** (2360081)

TELE +1

20,40 Alien 3, film fantastico
22,40 Film blu - Libertà, film (6289487)
0,20 L'uomo senza volto (4246264)
2,15 Tragica notte, [redacted] (69316897)

TELE +3

21 — Tommy Dorsey Band
23 — Il cavaliere del sogno / L'inferno degli amanti (64871115)

TELE +2

9 — Sportcenter
9,30 Fitness (7415399)
10 — Coast to coast (79426496)
13,30 Il grande tennis (759115)
14 — [redacted] **to coast** (69030554)
18,30 Automobilismo (124405)
19 — [redacted] (303825)
[redacted] **Telesport** (104196)
19,45 Sportime (759318)
20,30 Biliardo, 10 Torneo Mondiale [redacted] (524641)
22,30 [redacted] **Coppe** (311844)
23 — Biliardo, 10 Torneo M. Pro (64884689)

VIDEOMUSIC

18 — Zona mito/Monografia
19 [redacted] **Mix rock** (453554)
20 — Segnali di fumo (894301)
20,30 The Mix (828844)
22 — [redacted] **Costello**, special (799757)
22,30 Rock revolution (37855554)

RETE A

TG: 19,30; 22,30
18,30 I vostri soldi (1950)
19 — [redacted] **news** (858844)
20,15 Altri sgarbi (6791979)
21,30 Guerra [redacted] **pace** (43692009)

GUIDA A SHOWVIEW

Per registrare il Vostro Programma TV preferito digitate i Numeri Show[redacted] stampati accanto al programma che [redacted] registrare, sul programmatore ShowView. Lasciate l'unità ShowView sul Vostro videoregistratore [redacted] il programma [redacted] registrato all'ora indicata. Per [redacted] informazioni [redacted] il nostro numero di assistenza **(02) 210.730.70**.
Dicitura del Copyright
ShowView è un marchio utilizzato dalla Gemstar Development Corporation. 1993 - Gemstar Development Corp. Tutti i diritti [redacted].
I [redacted] **DI SHOWVIEW**
Rai1 1; [redacted] 2; Rai3 3; Rete4 4; Canale5 5; Italia1 6, Montecarlo 7; Rete A 8; Videomusic 9; Tele+1 13; Tele+2 14; Tele+3 15; Svizzera [redacted].

Prix Italia CONCORSO INTERNAZIONALE DI PROGRAMMI RADIOFONICI E TELEVISIVI TORINO, 14-25 SETTEMBRE 1994 XLVI EDIZIONE

UN MONDO DI PROGRAMMI.

RAI RADIO TELEVISIONE ITALIANA DI TUTTO, DI PIÙ.

TELEVISORI

GRAN MARCA 5" multivoltaggio	159.000	129.000
IRRADIO 7" multivoltaggio	199.000	169.000
CITIZEN 22" colori LCD	249.000	189.000
SONORO 6" colori multivoltaggio	399.000	329.000
GRAN MARCA 14" telecomando	399.000	289.000
NORMENDE 14" colori telecomando	399.000	339.000
PHILIPS 14" colori scart	429.000	359.000
GRUNDIG 14" colori scart	449.000	369.000
SONY 14" colori scart	499.000	429.000
TELEFUNKEN 14" multistandard + telec.	499.000	429.000
GRUNDIG 14"colori TELEVIDEO scart	499.000	429.000
PHILIPS 15" TELEVIDEO +telecomando	599.000	489.000
TELEFUNKEN 16" telecomando	649.000	539.000
GRUNDIG 17" TELEVIDEO + telec.	729.000	649.000
IRRADIO 20" telecomando	529.000	449.000
SAMSUNG 26" BIFONICO TELEVIDEO +telelc.	699.000	569.000
PHILIPS 21" telec.	729.000	599.000
SAMSUNG 21" TELEVIDEO +telec.	569.000	429.000
PHILIPS 21" telec. TOP	799.000	649.000
GRUNDIG 21" stereo telelvideo	999.000	799.000
NORMENDE 25" telelc.	949.000	799.000
TELEFUNKEN 28" TELEVIDEO +telec.	1.049.000	899.000
SCHNEIDER 25" STEREO TELELVIDEO	1.099.000	899.000
PHILIPS 28" TELEVIDEO +telec.	1.049.000	899.000
SCHNEIDER 29" STEREO TELEVIDEO	1.149.000	999.000
TELEFUNKEN 33" STEREO TELELVIDEO	2.499.000	2.199.000
AIWA 14" +VIDEOREG. STEREO TRINITRON	1.499.000	1.099.000
PHILIPS TUTTA LA NUOVA GAMMA MATCH LINE		SCONTO 20%
SONY TUTTA LA NUOVA GAMMA EVX		SCONTO 28%
GRUNDIG TUTTA LA NUOVA GAMMA MEGATRON		SCONTO 30%

PERSONAL COMPUTERS

IBM [illegible] monitor col. [illegible]	2.566.000	1.999.000
[illegible] rom monitor col [illegible]	2.990.000	2.499.000
IBM [illegible] 170 [illegible] monitor col [illegible]	3.690.000	2.899.000
IBM [illegible] m.tower monitor col.	4.990.000	3.699.000
[illegible] 486 DX 33mhz 170 MB con CD multisessione scheda [illegible] st. scheda grat. 16 mil. [illegible]	5.990.000	4.299.000
IBM 486 DX2 66mhz [illegible] col.SVGA	6.690.000	4.299.000

[illegible]) R.C. IBM SONO [illegible] (DOS-WINDOWS 3.1- M.S.WORKS- [illegible]) DEL

AUTORADIO

[illegible] digitale [illegible]	199.000	149.000
[illegible]NIC digitale autoreverse fader	269.000	219.000
IRRADIO frontalino asport. digit.autoreverse	279.000	229.000
SONY digitale 2x15 w	319.000	259.000
AIWA digit. autoreverse 4x15 w	299.000	259.000
SONY frontalino asport. 4x7 w	369.000	279.000
PANASONIC frontalino asport. 4x15 w	389.000	299.000
AIWA frontalino asport. 4x20 w KARAOKE	399.000	319.000
PANASONIC frontalino asport. 4x22 w	419.000	329.000
IRRADIO RDS frontalino asport. autoreverse	469.000	379.000
SONY RDS frontalino asport. 4x25 w	499.000	389.000
AIWA RDS frontalino asport. 4x20 w	499.000	399.000
PIONEER frontalino asport. 4x22 w presa CD	499.000	399.000
PANASONIC RDS frontalino asport. 4x22 w	469.000	399.000
PIONEER RDS frontalino asport. 4x22 w	539.000	449.000
PIONEER RDS dolby frontalino asport. 4x22 w	619.000	529.000
PIONEER RDS TOP tutte le funzioni	729.000	599.000
PIONEER autor. frontalino asport. + multiCD 6DISK	1.499.000	899.000

FLOPPY E [illegible]

[illegible] [illegible] II	990	750
FLOPPY MASTER 3HD	1.290	990
FLOPPY TDK 2DD	1.090	880
FLOPPY DISK TDK	1.790	1.480
FLOPPY DISK SONY 2DD	1.190	950
FLOPPY DISK SONY 2 HD	1.690	1.590
FLOPPY 3M 2DD	1.390	1.180
FLOPPY DISK 3M 2 HD	2.490	1.790
AUDIO SONY HF60	1.790	1.350
AUDIO SONY HF90	1.990	1.480
AUDIO SCOTCH DX90	1.890	1.350
8mm SONY P60MP	9.990	6.990
8mm SONY P90MP	10.900	8.990
VHS MASTER prof. E120	4.490	3.490
VHS MASTER prof. E180	5.990	3.990
VHS MASTER prof. E240	6.990	5.990
VHS SONY E120	5.990	4.390
[illegible] E180	5.990	4.790
[illegible] AIWA E180	5.990	4.390
VHS SCOTH E180 EX6	6.990	5.490

VIDEO REGISTRATORI

SONORO con telecomando	429.000	349.000
IRRADIO caricamento centrale telecom.	499.000	429.000
PHONOLA turbo drive caric.centrale	529.000	439.000
SHARP moviola telecom	549.000	459.000
TELEFUNKEN caricam. centrale turbo ipershuttle	599.000	469.000
GRUNDIG SPEEDY scchiappanuvoli	569.000	479.000
SANYO autotracking telecom.	599.000	499.000
SONY shuttle telecom.	649.000	539.000
NORDMENDE show view'videoregistratore	699.000	549.000
SAMSUNG 4testine moviola shuttle	799.000	559.000
AKAY moviola caric.centrale telec.	699.000	599.000
GRUNDIG turbo moviola ACP	699.000	599.000
AKAY super moviola new intelligent HD	799.000	689.000
SHARP supermoviola showview	949.000	799.000
SONY 4testine shuttle trilogic	1.049.000	899.000
SANYO 6 testine stereo hifi DUBBING	1.099.000	949.000
AKAY 6 testine stereo hifi autopuliz.	1.199.000	999.000
PHILIPS 6 testine stereo hifi show view top	1.399.000	1.099.000
AKI dubbing stereo hi fi top di gamma	1.399.000	1.195.000

TELECAMERE

SONY 8mm bifocale superautomatica	1.299.000	1.169.000
SONY 8mm zoom 8X 3 anni garanzia	1.399.000	1.189.000
GRUNDIG VHS/c nuovo modello 3 anni garanzia	1.499.000	1.299.000
PHILIPS 8mm 16X telecomando	1.599.000	1.399.000
SAMSUNG 8mm con faretto e telecomando	1.499.000	1.299.000
GRUNDIG 8mm 10X 2 lux telecomando	1.599.000	1.359.000
AKAY 8mm 8X 2 lux telecomando	1.699.000	1.499.000
SHARP 8mm con monitor LCD 2 pollici	1.899.000	1.699.000
SHARP 8mm con monitor LCD 2 pollici mod. top	2.090.000	1.899.000

[illegible] sitolatr. telec. [illegible] 159.000 al mese x10 MESI senza interessi + [illegible] SOGGIORNO 1 [illegible] x 2 [illegible]

[illegible] grandangolo [illegible] telec. 189.000 al [illegible] senza interessi + [illegible] 5 [illegible] x 2 [illegible]

(TO) TORINO
v. Vandalino 101
Tel. 011/4033993

(VC) BIELLA
GAGLIANICO strada Trossi
Tel. 015/2544255

(CN) CUNEO
C.Nizza ,16
Tel. 0171/692339

(CN) ALBA
Int.C.Commerciale
FlorFiore C.Asti 24G
Tel. 0173/362695

(CN) SALUZZO
v.della Resistenza 12
Tel. 0175/47411

(CN) MONDOVI
P.za Monteregale 2
Tel. 0174/47293

(CN) CASTAGNITO
Via Alba 23 Int. 5B
Tel. 0173/211336

(CN) CORTEMILIA
P.za Savona,10 tel.81146

(AT) CANELLI
P.za Gancia 1
Tel. 0141/822215

(AL) ACQUI TERME
loc.Cassarogna 46
Int.C.Acqu.LATORRE
Tel. 0144/356910

(PV) VOGHERA
V.le Repubblica 91
Tel. 0383/367736

(IM) VALLECROSIA
via Roma 67
Tel. 0184/290294

(IM) IMPERIA
via Garessio 34
Tel. 0183/299356

(SV) ANDORA
v. S.Caterina 9
T. 0182/684747

(SV) ALBENGA
CISANO sul NEVA
v. Benessea 37.0182/20905

(GE) CHIAVARI
via Tripoli 12
Tel. 0185/324909

IPER EMPORIO 63
SPECIALISTA DEL CASALINGO

RIVALTA (TO)
Int.C.C.Soledoro
v.Giaveno,63 T.011/9016042

CAMPIGLIONE

PINEROLO-
ABBADIA ALPINA
v.Giustetto,41 T.0121/202010

MAGAZZINI

(CN) RORETO DI CHERASCO
v.Cuneo.34 T. 0172/495833

(CN) CASTAGNITO
v.Nelve 16
Tel. 0173/211224

APRE OGGI

GRUPPO

UNI-EURO

CARMAGNOLA

in via Gabetti ,11 tel. 011/9713825
apre il 15 settembre con tre giorni di

GRANDE FESTA,

OMAGGI

A TUTTI I CLIENTI

per festeggiare l'apertura , in tutti i punti vendita del gruppo UNI EURO continuano le due grandi campagne

FUORI TUTTO

DOBBIAMO SVUOTARE I MAGAZZINI

[illegible] posto ai nuovi grandi arrivi di ottobre prezzi incredibili sino ad esaurimento scorte !

SENZA UNA LIRA

PRIMA RATA A GENNAIO 95 !!!

[illegible] subito tutte quelle che desiderate anche senza ricevere e liberarvi a vostro [illegible] 15 gennaio 95 !

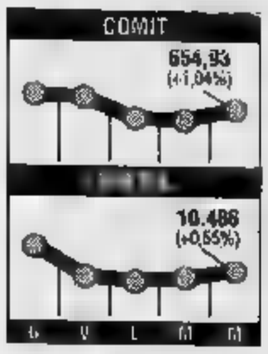

Borsa, rialzo dopo la tregua

Piazza Affari cambia umore, almeno per un giorno, e riesce a chiudere la giornata con un segno positivo. Dopo una prima fase di alti e bassi il mercato ha trovato ieri un equilibrio. La Borsa ha reagito positivamente alle notizie arrivate da Roma: la tregua tra sindacati e governo allontana i timori di un autunno di scontri sociali, ma resta l'incertezza per la manovra finanziaria. L'impressione degli operatori è quindi che il clima sul fronte sia migliore ma molta cautela e che i venditori stiano solo aspettando che le quotazioni salgano. Per impostare una vera fase di recupero infatti servono anche gli investitori esteri che mantengono un atteggiamento scettico nei confronti del governo e dei mercati italiani. Gli scambi sono mantenuti scarsi: il controvalore di ieri è raggiunto i miliardi, in linea le giornate precedenti. L'attività comunque è solo di routine.

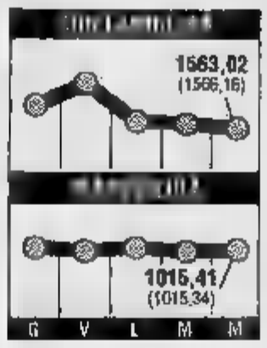

Asta Cct, boom di richieste

Rendimenti sostanzialmente stabili e boom delle richieste all'asta per la sesta tranche dei cct settennali 1.8.2001 chiusa ieri da Bankitalia. Il prezzo aggiudicazione è stato fissato a ,40 lire, cui corrispondono rendimenti dell'11,44% (lordo) e del 10,03% (netto), in linea rispetto all'11,38 e 10,03% dell'asta del 30 agosto. Le richieste sono ammontate a 10.060 miliardi a fronte di un'offerta del Tesoro per 3 mila miliardi. E' giunta una sola offerta (importo 25 miliardi) inferiore al prezzo di esclusione, fissato a 95,153 lire. La Banca d'Italia precisa che i rendimenti sono calcolati ipotizzando cedole successive alla prima pari al 5,26%, valore ottenuto sulla base delle ultime 4 aste dei bot annuali. I titoli assegnati ieri dovranno essere regolati il 16 settembre la corresponsione di 45 giorni di dietimi d'interesse netti. L'importo globale del prestito in circolazione è pari a 12.372 miliardi.

LA STAMPA

ECONOMIA E FINANZA

Giovedì 15 Settembre 1994 ATTUALITÀ 25

Berlusconi accelera sulla riforma e incontra Dini. L'Inps sdrammatizza: cifre inesatte

Mezzo milione in fuga verso la pensione

E oggi Tremonti gioca la carta degli sgravi fiscali

ROMA. A dispetto di tutti gli appelli presidente Berlusconi le domande di prepensionamento hanno quasi raggiunto la cifra record di milioni. In totale, al 31 agosto risultano presentate .021 domande. Di fronte a queste cifre, il governo facendo il possibile per rapidamente la . Ieri è stata giornata di incontri tecnici. Il presidente del Consiglio, Silvio Berlusconi, ha incontrato il ministro del Tesoro, Lamberto Dini, e il capo del dipartimento economico di Palazzo Chigi, Stefano Parisi. Dini ha illustrato i nuovi scenari all'indomani degli sconti concessi ai sindacati, ma ha precisato quali sono i tagli alle pensioni da lui considerati irrinunciabili. Nel mirino ci sono innanzitutto le pensioni-baby. C'è, poi, lo scatto di contingenza previdenziale, da agganciare a partire dal prossimo anno al tasso programmato di inflazione, piuttosto che reale. C'è, ancora, l'aliquota di rendimento, da ridurre almeno all'1,75%, dopo le proteste dei sindacati al calo di mezzo punto, dal 2 all'1,5% proposto dal ministro Dini. Ci sono le pensioni di invalidità e, in particolare, gli assegni di accompagnamento da limitare.

Il ministro Dini e il presidente del Consiglio hanno poi affrontato il nodo fiscale, la grande promessa fatta due giorni fa ai sindacati. Il ministro delle Finanze, Giulio Tremonti, ha ultimato ieri i illustrare oggi nell'incontro con le parti tutto sembra essere la regola, i conti dovrebbero quadrare. Il ministro Dini, però, ha avvertito che potrebbero esserci incognite, che gli interventi sulle agevolazioni e sulle esenzioni potrebbero non essere sufficienti. In quel caso, solo in quel caso, hanno concordato il ministro Dini e il presidente Berlusconi, ai sindacati verrebbero presentate le cifre e una scelta: tagli alle pensioni o un aumento dell'Iva?

Esaminati durante la prima parte della gli aspetti tecnici della manovra, il presidente Berlusconi è passato alla cura dei non meno delicati aspetti politici. Di Finanziaria ha parlato nell'incontro con il leader dei Popolari, Rocco Buttiglione, per rendere difficile l'iter parlamentare della legge. Sempre la Finanziaria è all'origine della richiesta di dimissioni da parte del ministro Dini, formulata sotto forma di interpellanza parlamentare dal senatore Filiberto Scalone di Alleanza nazionale. Richiesta che ha consentito Giulio Maceratini, presidente senatori An, a divulgare netta presa distanza per evitare fratture nella maggioranza: «Quanto affermato dal sen. Scalone - ha detto Maceratini - rappresenta la opinione».

Più alleanze e degli appoggi Parlamento, però, in questa l'impegno del governo nell'arginare la fuga dei dipendenti Anche il dato 459.021 domande di prepensionamento presentate al 31 agosto comprende anche i prepensionamenti del '93, comunque - fatte le dovute correzioni - quest'anno e ventimila in più. E anche queste l'Inps e il ministero del Lavoro sdrammatizzano almeno in parte, ricordando che nei primi otto mesi sono state liquidate 179 mila pensioni e che il fenomeno è da considerarsi in maniera «elastica», visto che molte domande presentate, in un clima di paura, vengono ritirate. L'aumento delle domande è in gran parte dovuto al lavoro autonomo che fra gennaio e agosto ne ha totalizzate 203 mila dopo un due anni. Riguardo al settore pubblico, dal personale della scuola sono giunte già 46 mila domande contro le mila giunte nel '93. Raddoppiati finora i ministeriali: 7 mila contro i 3750. Dall'università andranno in 1500 nel 1993, quest'anno domande sono fra le mila e le 2500. Più doppi anche i pensionamenti nelle forze armate e di polizia: oltre 10 mila domande, contro le di tutto 1993.

Flavia Amabile

Il Lavoro Clemente Mastella e (sopra) Giulio Tremonti ministro delle Finanze che oggi incontra le forze sociali

Una giungla

In ballo ci sono 70.000 miliardi

ROMA. Sulla «giungla degli sgravi fiscali», che pesa per 70 mila miliardi l'anno sulle disastrate casse dello Stato, il ministro delle Finanze Tremonti giocherà da questa mattina delle partite decisive per ridurre il rilevante deficit della Finanziaria '95. E' una giungla folta ed intricata, certamente non meno di quelle esistenti in altri campi, come le retribuzioni, le pensioni, le liquidazioni; oltre 150 agevolazioni fiscali, adottate in più di 70 anni, presentano caratteristiche assai diverse contraddittorie, talvolta largamente superate nel tempo. A sostegno della battaglia Tremonti c'è «spaccato» definito da una recente commissione parlamentare di indagine che passa al setaccio sgravi disposti da una miriade di leggi e leggine a partire dal 1922.

Attraverso l'abrogazione o tagli alle facilitazioni, Tremonti si propone di realizzare un risparmio di o 4000 miliardi per compensare minori previste sul fronte delle pensioni. Lo secondo le prime indiscrezioni, dovrebbe colpire con priorità alcune agevolazioni fiscali nel settore agricolo e in quello cooperativo. E' probabile che «tosata» anche il commercio, l'artigianato, l'industria, il credito, il Mezzogiorno e alcuni territori colpiti da calamità naturali da più di (Vajont, Basilicata, Campania, Puglia). Nel mirino potrebbero esserci anche: 1) le indennità percepite dai membri del Parlamento nazionale, Parlamento europeo, dei Consigli regionali, della Corte Costituzionale, tassate soltanto per l'82%; 2) le indennità percepite dai membri dei Consigli provinciali e comunali, e da altri amministratori locali, tassati per il 70%; 3) i vitalizi (tassati al dovuti in seguito alla cessazione dalle cariche e funzioni presso la Camera dei deputati, il Senato, la Corte Costituzionale, Regioni, Province e Comuni. E, come suggerisce la commissione parlamentare potrebbe essere questo l'occasione per abrogare pure l'esenzione dall'Irpef dell'assegno del Presidente della Repubblica.

Fra le misure che potrebbero essere adottate nei confronti delle cooperative figurano l'abrogazione della riduzione di un quarto dall'aliquota Irpeg, l'abrogazione dell'agevolazione per l'imposta di registro sugli atti delle società cooperative, la riduzione del 50% dall'agevolazione derivante dall'esenzione Irpeg sui redditi delle cooperative agricole, di lavoro e produzione, riduzione del 50% dell'agevolazione di un quarto in materia di imposta ipotecaria per atti di trasferimento di case popolari da parte di coop edilizie.

Gian Carlo

L'INTERVISTA

L'ASTUZIA DEL MINISTRO

Mastella: niente panico non ci sono ghigliottine

ROMA. E' Mastella l'uomo del giorno? L'assertore della «rivoluzione dolce» sulle pensioni che alla fine del vertice con i sindacati sembra aver prevalso sulla «rivoluzione dura» impersonata dal suo collega Dini? Lui si schermisce sornione fra una riunione a Palazzo Chigi e una corsa al traffico di Roma impazzisce sotto un furioso acquazzone pomeridiano. «Ma via, non c'è chi sconfitto e chi ha vinto risponde -. Ho sempre spiegato che nel governo convivono sensibilità diverse. E c'è chi ha testimoniato il malessere dei conti pubblici. Il ministro Dini, a chi il malessere sociale, della crisi di malcontento che sarebbe stata da troppo dure. Tutto qui, anche se è chiaro che io mi sarei sottratto al gioco dello scontro sociale. Adesso registriamo con soddisfazione il risultato per provvisorio del vertice con i sindacati. Ma voglio muovere ancora con cautela, non vorrei che all'ultimo minuto prevalessero frange più estreme».

Che giudizio dà del comportamento dei sindacati?

«Il sindacato è ben diverso, rispetto anche soltanto a dieci anni fa. Anche se i governi sono lontani dalla sua linea politica. Ha preso atto di responsabilità dei dati oggettivi del problema previdenziale. Ha accettato sul fondo la manovre da 45 mila miliardi e il confronto non si è interrotto».

Anche perché il governo ha promesso meno tagli sulle pensioni e più entrate, che però impensieriscono cooperative, agricoltori e imprenditori i quali temono di colpiti dalle nuove misure. Che cosa risponde a queste preoccupazioni?

«Non il ministro direttamente interessato al reperimento di nuove entrate. Ma vorrei rassicurare gli imprenditori, anche se i sacrifici vanno equamente ripartiti».

Durante l'estate è stato spesso criticato e attaccato come «guascone dei mercati rionali» dai thatcheriani all'italiana per l'attenzione prestata ai bisogni della gente e agli dei mercati finanziari internazionali. Questa è la sua rivincita?

«Andiamoci piano. Però voglio soltanto ricordare che la lira si è ripresa proprio quando si è dissolta la paura della rottura, dello sciopero generale. Allora vuol dire che mercati, quelli finanziari s'intende, interessa in primo luogo anche la tranquillità sociale. E un altro motivo d'attenzione per l'estero è il delle pensioni integrative, recepito nel vertice di palazzo Chigi. Perché, dopo la modifica alla cultura del posto fisso e della pensione tradizionale, rappresenta un business internazionale che fa gola a tanti operatori che guardano con rinnovato interesse all'Italia».

Che cosa la preoccupa di più oggi?

«La fuga in dall'amministrazione pubblica verso la pensione. Cinquantamila soltanto nella scuola, mi dicono».

I numeri ben più alti, ministro: si parla di 459 mila domande di pensionamento fra pubblico e privato, negli ultimi mesi.

«La situazione sta diventando drammatica per questo massiccio esodo. Per questo voglio rivolgere un appello al senso civico della gente, al realismo. Vorrei tranquillizzare tutti, perché nessuno intende colpire i diritti acquisiti, come i 35 anni di anzianità. Come non ci deve nessun allarme sull'età pensionabile. Non ci sono giustizieri, ghigliottine, trappole sul cammino dei prossimi pensionati. Ma bisogna anche fare attenzione: ho respinto la sollecitazione di blocco delle pensioni che in altre circostanze si è fatto. Ma se si crea un clima di panico contengono anche i morti e i feriti. Insomma, sarà anche chi finirà per sbagliare e rimetterci».

A quando la firma delle pensioni?

«Mi sento un in prima linea, con il Paese a un crocevia per ridisegnare lo Stato sociale. Speriamo di brindare il 1° gennaio '95 alla nascita riforma».

Paolo Patruno

UN PEZZO DI STORIA

«Nessun timore, rivivrà i fasti di un tempo», assicurano i compratori

Harry's Bar al re dei fast food

Il prestigioso locale romano passa a Cremonini

ROMA. Il fast-food conquista il cuore della «dolce vita» degli Anni Sessanta, la mitica via Veneto, rispettando la tradizione. L'Harry's bar, dei nomi più celebri della ristorazione romana sta per passare infatti il controllo del degli hamburgers, Luigi Cremonini. E c'è chi si scandalizza. «I fast-food a via Veneto non entreranno mai», afferma risoluto l'assessore municipale alle politiche economiche, Claudio Minelli, spiegando che il Comune della capitale ha recentemente approvato «norme di estrema tutela» del centro storico Roma, via Veneto compresa. Da Modena, quartiere generale del «re dell'hamburger», il responsabile del gruppo, Antonio Ferri, tranquillizza sui destini del prestigioso locale. «L'Harry's bar è stato, è e rimarrà il locale top di Roma. E' demenziale pensare che si possa mettere un fast food all'Harry's bar i fasti di un tempo. Riaperto in marzo dopo un'accurata ristrutturazione che ha preservato i caratteri originari, il locale ha continuato a funzionare fino ad come uno ristoranti più eleganti di Roma «e lo sarà anche in futuro», aggiunge Ferri, confermando l'acquisto dell'intero controllo della società Golden.

Luigi Cremonini «re degli hamburger» conquista il prestigioso Harry's bar

Luigi Cremonini, proprietario del gruppo modenese Castelvetro finanziaria (ha fatturato mila miliardi lire nel '93) è proprietario delle catena di fast-food «Burghy» e «Italy and Italy». La Foodservice System Italia, controllata da Cremonini, ha chiesto infatti all'Antitrust poter acquistare il della società Golden che gestisce appunto l'Harry's Bar di via Veneto.

Il gruppo Modena controllava attualmente il 40% della Golden - che l'anno scorso non ha svolto alcuna attività a causa della chiusura dell'Harry's Bar - attraverso la Casina delle rose, una delle tre società del gruppo che operano nel settore della gestione di bar-buffet di stazioni ferroviarie. L'operazione di acquisto ha già avuto il via libera dell'autorità garante per la concorrenza ed il mercato. [st. c.]

GRANDI ACQUISTI

Presidente della Luxottica, leader negli occhiali

Del Vecchio si «mangia» i gelati americani Sanson

MILANO. Leonardo del Vecchio, l'uomo più ricco d'Italia e re degli occhiali, si «mangia» i gelati Sanson, casa alimentare specializzata nei sorbetti fondata dall'omonima famiglia. Finora è stata controllata dalla multinazionale americana Beatrix che entrò senza fortuna per l'acquisto Italgel dall'Iri un anno fa. L'Antitrust ha già dato il via libera.

L'operazione porterà Leonardo del Vecchio, presidente della Luxottica (quotata a Wall Street) - salito alla ribalta un paio d'anni per essersi piazzato al primo posto tra i contribuenti nelle graduatorie del fisco - ad assumere il controllo della gelati Sanson oggi per il 90% di Beatrix e partecipata per il 10% dai fondatori.

L'acquisizione, che deve ancora formalizzata, avverrà in due fasi. In primo tempo il controllo del 90% della gelati Sanson passerà dalla Beatrice Worldwide alla Donizetti srl, una finanziaria di partecipazioni costituita nel detenuta al 100% dalla famiglia Sanson, mentre il 10% della azienda gelatiera rimarrà alla stessa famiglia. Infine, Leonardo del Vecchio acquisirà il controllo della Donizetti e la famiglia Sanson aumenterà la propria quota. Quest'ultimo passaggio avverrà attraverso un doppio aumento capitale della Donizetti.

La Sanson ha realizzato nel 1993 un fatturato di 152 miliardi, di cui 143 miliardi in Italia possiede una quota di mercato nei gelati dell'8% dietro Unilever (marchi Algida ed Eldorado), Nestlè (Motta Alemagna, ex Italgel) e Sammontana che hanno rispettivamente il 42 per cento, 29% e 12%. La gelati Sanson è presente anche prodotti da forno da ricorrenza con una quota del 2 per cento circa. [r. e. s.]

S P [redacted] I O A F [redacted] R I

[redacted] IMMOBILIARI VENDITA

[redacted]NO CITTA'

[redacted]
via Crescentino libero ristrutturato ampio sal[redacted] 3 camere tinello cucinino bagno balconi. Tel. 57.67.

GABETTI VENDE
via Lera pressi piazza Rivoli libero 3° piano 3 arie 2 cam[redacted] tinello [redacted] cinino bagno. Tel. 57.67.

[redacted]
via Valprato in stabile recente libero ingresso 3 camere cucina bagno balconi posto auto. Tel. 57.67.

G.E.A. libero corso Duca degli Abruzzi piano rialzato 2 camere tinello con cucinino bagno ripostiglio. Tel. 562.9939

G. E. A. vende libero corso Tassoni 2 camere cucina bag[redacted] mansard[redacted]. Tel. 562.9939.

G. E. A. vende libero via Pomi / lungo Po Antonelli camera [redacted] cucinino e ba[redacted]. Tel. 562.9939.

GEDIM 562.7566 corso Lecce libero in stabile signorile piano alto soggiorno 2 camere tinello cucinino bagno.

[redacted] [redacted] Crocetta [redacted] Galileo Ferraris [redacted] [redacted] signorile portineria mq 325 panoramico.

GEDIM 562.7566 Mirafiori sud corso Unione Sovietica libero 2 camere tinello angolo cottura bagno balconi

GRAN [redacted] [redacted] libero ampia camera [redacted] cucinino servizi. Decomo 593.629 - 593.652

GRAN MADRE [redacted] Sellar libero signorile soggiorno 2 camere cucina [redacted] bagni [redacted]. Tel. 562.7747.

I.G.I. 663.5440 corso Traiano pressi in bello stabile ristrutturato ingresso 2 camere [redacted] cucinino L. 168 milioni.

I.G.I. 663.5440 Mirafiori pressi corso Uras termoascensore ampio camera tinello cucinino bagno L. 126 milioni.

I.G.I. 663.5440 pressi piazza Bengasi ampio recente soggiorno camera angolo cottura bagno L. 82 milioni dilazionabili.

I.G.I. 663.5440 pressi via Tunisi termoascensore ingresso camera tinello cucinino bagno ripostiglio L. 127 milioni.

I.G.I. 663.5440 S. Rita / via Filadelfia signorile ingresso 2 camere tinello cucinino bagno ripostiglio mutuo

I.G.I. 663.5440 via Passo Buole angolo via Nizza ristrutturato ingresso camera cucina bagno L. 94 milioni dilazionabili.

IN BUONE CONDIZIONI
libero via Boston 20 tinello cucinino 2 camere e bagno. Possibilità box auto. Prezzo interessante. Edilcase 561.3535.

[redacted]ERCASE S. Rita signorile ristrutturato a nuovo salone 2 [redacted] cucina biservizi [redacted]. Tel. 568.2685.

INTERCASE [redacted] zona Vanchiglia vero affare in stabile d'epoca salone 4 camere cucina servizi da ristrutturare.

ITALIA '61 libero signo[redacted] panor[redacted] mq 200 salone 4 camere tripli servizi cucina. Tel. 596.160 ore ufficio.

ITALIA '61 libero signorile 154 mq interni ampi terrazzi vista [redacted] custode raffrescamento box. Tel. 606.[redacted]

LARGO Bardonecchia libero casa recente signorile 4° piano di mq 120 doppi servizi vero affare. Presim 605.5776.

LARGO Tirreno (via Tripoli) [redacted] ottimo 3 camere cucina e servizi cantina L. [redacted] milioni dilazionabili. Tel. 562.3726.

LIBERI stesso stabile via S. Donato alloggio mq [redacted] L. 90 milioni mq 30 L. 40 milioni laboratorio box auto doppio L. [redacted] ni vendo. Tel. 990.8535.

[redacted] corso Einaudi Crocetta 2 [redacted] mere cucina bagno [redacted] 90 mq ascensore volendo mutuo. TO 473.0086.

LIBERO [redacted] Sebastopoli [redacted] do alloggio 1 camera cucina ingresso termo bagno tutto nuovo. Tel. 485.255

LIBERO A via Baracca Madonna Campagna camera tinello cucinino bagno [redacted] soro L. 25 milioni e mutuo. TC 473 [redacted].

LIBERO A via Cibrario Statuto come nuovo salone camera cucina bagno ascensore L. 120 milioni e mutuo. TC 473.[redacted]

LIBERO piazza Pitagora/via Pertinace spazioso ingresso camera cucina bagno ristrutturato. Fim[redacted] 582.6835.

LIBERO Pozzo Strada via [redacted] Giusti camera tinello cucinino bagno ingresso piano 1° L. 100 milioni. Expocase 504.283.

LIBERO signorile adiacente corso Cosenza salone 3 camere cucina doppi servizi terrazzo mutuo fondiario. Tel. 562.1875.

[redacted] Grosel (corso Dante) in stabile [redacted] 2 camere cucina bagno prezzo interessante. [redacted]

LUNGO DORA Firenze stabile ristrutturato alloggi liberi - affittati da mq 48 a mq 69 circa prezzi interessanti. Tel. 562.9227.

MADONNA DEL PILONE
Lungo Po vendiamo splendido villa stesso complesso perfettamente restaurato con materiali di pregio giardini privati metratura a partire da 190 mq. Tel. Eurosedia 437.5686.

[redacted] panoramica piazza Rebaudengo in stabile recente con ascensore mq 70 circa vende Alfase 561.3040.

[redacted] ristrutturato bagno angolo cottura vista Mole [redacted] caminetto mq 221. 46 milioni. Tel. 931.2859.

MARE' vende corso Matteotti pressi in pa[redacted]lazzo d'epoca appartamento mq 125 da ristrutturare. Tel. 812.1394

[redacted] vende [redacted] Monte Cucco signorile appartamento [redacted] piano alto. Tel. 812.1394.

MARE' [redacted] Crimea appartamento in prestigioso palazzotto d'epoca [redacted] 110 anche uso ufficio. Tel. 812.1394

[redacted] vende piazza Castello prestigiosa mansarda mq 50 semiarredata [redacted] 812.1394.

[redacted] vende Valsalice attico [redacted] 320 più terrazzo, mansarda e [redacted]. Tel. 812.1394

MARE' vende via Felizzano (Lingotto) in [redacted] appena ultimato appartamenti mq 110 più box. Tel. 812.1394.

[redacted] 776 1642 corso Novara (via Alimonda) libero 2 camere tinello servizi 3° piano termoascensore L. 160 milioni

MIRA[redacted] in [redacted] costruzione [redacted] mo alloggi signorili di 100 mq con terrazzi box e posti auto. Premiere [redacted]

MIRAFIORI nord (via Pio VII) libe[redacted] signorile ingresso camera tinello cucinino servizi L. 129 milioni. Eccocasa 589.3508.

MOLINETTE
piazza [redacted] libero panoramico signorile salone 4 camere [redacted] lavanderia biservizi box doppio. Baldi tel. [redacted].

NUDA proprietà Lungo Po Machiavelli 7° e ultimo piano ingresso bagno camera da letto soggiorno con angolo cottura mq 72 vende Styma tel. 660.4533

NUOVO SIGNORILE
corso Belgio 65 appartamento piano 3° salone cucina 2 camere doppi servizi box. Permute dilazioni. Edilcase 561.3535.

PARCO Ruffini piano 9° molto panoramico soggiorno 2 camere biservizi [redacted]. Colonna 562.0677.

PARELLA in bella palazzina d'epoca [redacted] ro ristrutturato camere tinello angolo cottura bagno cantina. La Stera 311.3400.

PARELLA libero piano alto ristrutturato ingresso 2 camere cucina bagno ri[redacted]stiglio cantina, La Stera 311.3400.

PARELLA [redacted] ristrutturato ingresso camera tinello cucinino bagno. G.S.I. [redacted].

PENTO 534.160 vende libero Corsica ott[redacted] 2 camere cucina 2 [redacted] piano alto ascensore L. 300 milioni.

PER [redacted]
su corso Casale a 90 milioni alloggio di 2 camere cucina servizi locato reddito 10%. Gabetti 57.67.

PERSONALCASE 329.0041 corso Siracusa libero panoramico camera cucina bagno stabile recente signorile.

PERSONALCASE 329.0041 via Tripoli libero ristrutturato 2 camere tinello cucinino bagno ottimo stabile

PIAZZA Bernini libero signorile in splendida casa d'epoca alloggio mq 130 e mansarda mq 115 box. Finci 505.691

PIAZZA Carlo Alberto adiacente [redacted] camere cucina servizi. Decomo 593.629 - 593.652.

PIAZZA Guala pressi alloggio signorile mq 110 biservizi portineria giardino condominiale. Orlelli tel. 501.573.

PIAZZA Nizza signorile libero mq 230 salone 4 camere tinello cucinino doppi servizi cantina [redacted] volendo box. Tel. 819.2410 AREA 3.

PIAZZA Pitagora affittato salone doppio 2 camere bagno tinello cucina 3 balconi L. 260 milioni Intermmobili 311.3363.

[redacted] Pitagora affittato 2 [redacted] bagno balconi cantina L. [redacted]. Intermmobili 311.3363.

PIAZZA Pitagora libero salone doppio [redacted] camere bagno tinello cucina balconi L. 295 milioni Intermmobili 311.3363.

[redacted] Rivoli in stabile [redacted] vendesi [redacted] bilocale libero [redacted] box. Tel. 502.9227.

PIAZZA Rivoli panoramico [redacted] alto libero 2 camere tinello cucinino [redacted] termoascensore. Saim 566.3652.

POZZO STRADA via Lancia libero salone 2 camere cucina bagno termoascensore volendo box. Saim 568.3283.

PRECOLLINA corso Gabetti ristrutturato 2 camere sala cucinotta bagno L. 180 milioni. Casaplemonte 819.3836.

PRESSI corso Belgio libero panoramico monolocale di 40 mq ristrutturato L. 100 milioni. Sarolto 320.569.

PROGETTO Vanchiglia libero ingresso 2 [redacted] cucina bagno L. 92 milioni con minimo anticipo. Tel. 324.2137.

PROGETTO via Borgaro ottimo libero ingresso 2 camere tinello cucinino bagno L. 185 milioni. Tel. 324.2137.

SABATELLI IMMOBILI 011 555.359 libero corso Bramante (piazza Carducci) camera tinello cucinino L. 115 milioni.

S. DONATO via Don Bosco, 2 alloggi stessa casa 45 e 80 mq circa ristrutturati arredati prezzo affare Studio 318.5650.

S. PAOLO
impresa vende attico con mansarda in stabile di prestigio. Tel. 385.1744

S. RITA appartamenti affittati camera tinello cucinino servizi L. 90 milioni 2 camere tinello cucinino servizi L. 165 milioni stesso stabile. Intermmobili 311.3363.

S. RITA ingresso cucina abitabile 2 camere bagno ascensore ben tenuto L. 180 milioni. Studio Asiago 388.544.

S. RITA libero 2 camere tinello cucina bagno ripostiglio balconi cantina L. 195 mi[redacted] 3363.

S. RITA Parco Rignon signorile lussuosamente ristrutturato a nuovo soggiorno 2 camere tinello cucinino biservizi portineria. Eurofid 581.6777.

S. RITA soggiorno 2 camere cucina doppi servizi ristrutturato a nuovo L. 270 milioni. Studio Corsa 645.388.

S. RITA via Caderna bella casa epoca 2 camere cucina bagno tutto ristrutturato no ascensore vende, Studio 318.5658.

S. SALVARIO signorile salone 3 camere tinello cucinotta 2 servizi piano alto. Studio Ortolani vende tel. 530.990.

S. SALVARIO via Belfiore libero signorile camera tinello cucinino bagno terrazzino IPI intermediazione 561.7081.

S. SALVARIO via Madama Cristina affare libero mq 150, 3° piano, no ascensore da ristrutturare Finci 505.691.

STRADA S. Mauro libero mansardato ingresso living su soggiorno cucinotta camera bagno. Fim 612.7288.

[redacted] vende libero [redacted] corso [redacted] alloggio piano alto 2 camere salone cucina bagno box. Tel. 562.9057.

TAIT 562.3931 libero borgata Vittoria [redacted] mera cucina ingresso bagno 2 arie minimo contanti L. 15 milioni.

TAIT 562.3931 libero B. Paolo ristrutturato camera cucina bagno affare L. [redacted] milioni 800 mila volendo dilazionabili.

TAIT 562.3931 libero B. [redacted] (via Lanusei) camera cucina ingresso bagno L. 18 milioni e mutuo.

[redacted] APPARTAMENTO
precollina [redacted] Casale salone cucina [redacted] camere doppi servizi [redacted] interessante opportunità. Edilcase 5[redacted].3535.

ULTIMO PIANO
angolare via Monginevro appartamento nuovo soggiorno cucina 2 c[redacted] servi[redacted] box. Edilcase 561 [redacted].

[redacted]
su corso signorile appartamento con salone 3 camere cucina 3 bagni. Gabetti vende 011 57.67.

[redacted]
pressi Università libero luminoso ingresso 2 camere cucina e bagno Gabetti vende. Tel. 57.67.

[redacted] Boston libero originalissimo 8° piano mq 110 posto auto L. 210 milioni mutuabili. I.T.I. 324.1921.

[redacted] Boston stabile signorile soggiorno 2 camere cucina biservizi [redacted] centrale portineria biascensori. I.T.I. 324.1921.

VIA BOTTICELLI
in stabile recentissimo libero 2 camere cucina bagno ottimo prezzo. Gabetti vende. Tel. 57.67.

VIA Cernaia fronte Vinzaglio d'epoca prestigioso appartamento mq 270 soffitti affrescati caminetto. Tel. 585.214.

VIA De Sanctis in stabile recente libero/occupati 1-2 camere tinello cucinino bagno ripostiglio. Tel. 562.7747.

VIA Exilles libero ristrutturato soggiorno living 2 camere cucina bagno ripostiglio cantina. La Stera 311 [redacted]

VIA [redacted]
ultimo piano libero ampio saloncino 2 camere cucina. Gabetti 57.67.

VIA Gardoncini (Martinetto) alloggio [redacted] pressi salone 2 camere cucina 2 bagni piano alto. Casa per Voi 389.730.

VIA Giolitti signorile liberi 2 alloggi stesso [redacted] 110 e mq 86 volendo abbinabili [redacted] condizioni. Finci 505.691.

[redacted] Mazzarello 18 vendiamo [redacted] palazzina nuova costruzione 2 [redacted] salone cucina biservizi box. Baldini 597.049

VIA Mercadante 4° piano [redacted] ben tenuto [redacted] alloggio mq 190 L. 360 milioni. Gestione 011 309.2233.

VIA Mombarcaro libero 4° piano termoascensore 2 camere tinello cucinino servizi L. 165 milioni I.T.I. 324.1921.

VIA MONGINEVRO
(angolo via Issiglio) vendiamo in [redacted] o frazionato basso fabbricato fronte via composto: locali commerciali e artigianali e di alloggio per complessivi mq 173 attualmente locati. Prezzo molto favorevole (reddito 5,4%). Edilcase 561.3535.

VIA Principessa Clotilde per frazionamento stabile vendonsi ultimi appartamenti 2/5 camere. Studio Rocca 568.3817.

VIA S. Donato 99 (Giardinetti) in deliziosa palazzina '900 in ristrutturazione lussuosi alloggi vende Harcs 746 738.

VIA S. Secondo 33 vendo 3 camere salone cucina biservizi a L. 415 milioni trattabili. Baldini 541.596.771.

VIA Tiepolo (Ponte Isabella) [redacted] delizioso alloggio panoramico soggiorno camera cucina servizi. Tel. 811.1782.

VIA Tripoli/piazza S. Rita rarissimo 5° piano libero mq 90 due camere tinello cucinino servizi I.T.I. 324.1921.

[redacted] precollina corso Alberto Picco 7, impresa vende mq 380 box 4 auto, divisibile. Tel. 660.4533 - 0337 208 395.

VILLA recente di mq 350 con giardino recintato adiacente corso Casale L. 750 milioni impresa vende/permuta. Tel. 532.170.

[redacted] Beriotte alloggio in casetta bifamiliare su 2 piani ristrutturato con box e giardino [redacted] L. 385 milioni. Tel. 273.5381.

15 milioni più piccolo [redacted] bancario vendiamo camera cucina bagno libero Tel. [redacted]

TORINO PROVINCIA

A.A. A Leinì angolare ultimo piano ingresso 2 camere tinello cucinino bagno mq 85 box. Sarale 437.5898 m.

A.A. A 4 km da Giaveno affare L. 140 milioni appartamento in villa mq 80 terrazzo giardino. Sarale 437.5898.

A.A. [redacted] Coridove piccola bifamiliare bella con cortile box giardino [redacted] L. 260 milioni. Casaplemonte 967.7717.

A.A. CASA in Vigone ristrutturata con terreno cintato affare L. 185 milioni. Casaplemonte sede 318.2525.

A.A. MONCALIERI [redacted] strada S. Brigida salone 2 camere cuci[redacted] 2 bagni terrazzo box. Sarale 437.5898.

A.A. [redacted] grande villino '93 rifinitissimo comodo tangenziale Sud L. 385 milioni. Casaplemonte Sassi 899.2323.

A.A. VILLA grande casale con giardino Germagnano 15 minuti da Venaria L. 370 milioni. Casaplemonte 924.4466.

A.A. VILLA inizi anni 30 grande splendida servitissima L. 650 milioni in Gassino. Casaplemonte Sassi 899.2323.

A.A. VILLA tipo cascinale ristrutturata con frutteto in Bosconero Leinì L. 530 milioni. Casaplemonte 924.4466.

A. AERONAUTICA campo volo vendo casa di giardino laboratorio con possibilità [redacted] costruire 2 alloggi Tel. 517.1013.

A. CARIGNANO casetta a 2 piani [redacted] mq 150 più [redacted] cortile box ottimo stato L. 70 milioni più mutuo S. Paolo. Edilmarket 434.1316 - 434.14[redacted].

A. CASCINE VICA libero recente 100 mq circa ristrutturato 3 camere tinello cucinino bagno L. 180 milioni. Enobi 746.541

A. LA CASSA villetta mq 140 più box cantina giardino mq 600 ottimo stato L. 460 milioni permute/mutui. Edilmarket 434.1316 - 434.1426.

A. RIVOLI piazza Libertà signorile ottimo soggiorno camera cucina servizi ingresso mq 60. Casa & Case 562.3916.

A. RUBIANA casetta a 2 piani inserita in agglomerato urbano tipico mq 200 ottimo stato L. 260 milioni. Edilmarket 434.1316 - 434.1426.

A. 135.000.000 Riverolo (pressi) casa nuova mq 160 su 2 piani da rifinire giardino privato 'La Borsa' 308.482.

[redacted] Vinovo signorilissimo alloggio [redacted] mansarda, terrazzino e box 160 mq L. 340 milioni. Tel. 011 779.2085.

ADIACENTE Chivasso villette schiera con giardino dilazioni permute diretta nuova impresa vende. Tel. 011 917 0200

[redacted] Belvedere [redacted] villa signorile unifamiliare [redacted] mq [redacted] mq 2300. Fim 612.7288.

ALPIGNANO L. 179 milioni panoramico soleggiato recente saloncino 2 camere cucina bagno, Caruso tel. 405.0005.

A L. 98 milioni Settimo ottima posizione piano alto termoascensore alloggio mq [redacted]aro. Finitekno 459.7509

AVIGLIANA fronte lago alloggio in villa mq 150 nuova costruzione giardino privato dorsena box. Presim 605.5764.

[redacted] nuova bifamiliare sala cucina 3 camere 2 bagni garage lavanderia giardino L. 400 milioni. A.I.P. 935.1320.

A 6 km da Carignano villa costruendo originale architettura affiancata ad un piccolo parco. 'La Borsa' 308.482.

BARDONECCHIA E LES ARNAUDS
impresa prenota chalets e alloggi in costruzione in prestigioso complesso. Telefonare 011 561.1137 - 0122 831.251.

BARDONECCHIA fronte pineta soleggiato tranquillo 3° piano soggiorno cucinino 2 camere bagno. Tel. 696.0378.

BEINASCO ottimo soggiorno living su cucinino camera bagno. G.S.I. 397.17[redacted].

BEINASCO vendiamo villa signorile con terreno 240 mq abitazione e interrato mutui permute. Tel 434.5758.

BRUSASCO casetta da ristrutturare in paese 3 camere cucina magazzino L. 38 milioni. Sabatelli immobili 555.359

CANDIOLO recente ingresso soggiorno cucina 2 camere bagno box auto affare mutui permute. Bimar 434.5758

CASA rustica zona Castelnuovo Don Bosco uso 1°/2° casa 1500 mq terreno, 360 mq su 2 piani non frazionabili L. 230 milioni. Serim 011 562.9601.

[redacted] **VICA** ingresso 2 [redacted]. soggiorno cucinotta bagno box recente. Bimar 434.5758.

CASELLE signorili alloggi in finitura saloncino 2 [redacted]ere cucina [redacted] bagni da L. 210 milioni box. Tecnokasa 881.9433.

CASELLE
vendiamo libero comodo tangenziale 3 camere cucina servizi e box a L. 212 milioni. Gabetti tel. 57.67.

CASTIGLIONE prestigiosa soluzione abitativa in splendida villa d'epoca con immenso parco (piscina campi tennis custode) appartamento mq [redacted] incantevole posizione collinare. SIF 562 [redacted].

CASTIGLIONE villa unifamiliare mq [redacted] su 3 [redacted] terreno mq 4000 residenziale o commerciale. Realty 841.521.

CASTIGLIONE [redacted] residenziale villa libera uni/bifamiliare di 8 vani servizi garage e terreno mq 950. G.E.A. 562.9939.

CAVAGNOLO (TO) vendo villa con terreno recente in perfette condizioni [redacted] mutui permute Tel. [redacted].5758

[redacted]E' villa unifamiliare indipendente nuova costruzione cucina sala 3 letto mansarda giardino. Casa - Nova 011 920.9705.

COLLEGNO impresa Coalla vende al Truc di S. Maria appartamenti in costruzione palazzina signorile mq 112/136/181 ampi box parco. Tel. 562.3987.

COLLEGNO impresa vende stessa casa alloggi nuovi pronta [redacted]gna, prezzi interessanti Tel. 415.1295 - [redacted].

COLLEGNO (Leumann) corso Francia libero signorile ampio sala 2 camere cucina bagno box. Serim 562.9601.

COLLEGNO Terracorta libero prestigioso in palazzina bifamiliare [redacted] 3 camere cucina biservizi box. M. Case 776.1842.

COLLEGNO Terracorta salone 2 camere cucina biservizi studio 4 box signorile mutui permute. Bimar 434.5758.

COLLEGNO Terracorta via Bardonecchia libero spazioso 2 camere tin[redacted] bagno ingresso box. Finitalia 582.5635.

[redacted] villa unifamiliare giardino 4 vani 2 servizi taverna L. 370 [redacted]. Tel. 905.8200 ore ufficio.

[redacted]IZIA CONVENZIONATA
Chieri villetta a schiera unifamiliare su 2 [redacted] tavernetta cantina [redacted] giardino privato L. 1.700.000 al mq e mutui agevolati. Impresa F.E.B.E. Per informazioni tel. 561.3535

EUROCASE [redacted] 531.003 Rivoli via Baldi ben rifinito ingresso living su soggiorno camera cucina bagno mutuo.

EUROCASE TORINO 545.642 signorile Moncalieri via Pastrengo s[redacted] 2 camere tinello cucinino bagno più box mutuo.

FAILLA & BERTINETTO 741.2874 libero Collegno (Terracorta) in palazzina su 2 piani mq 168 più mansarda mq 35 e box auto doppio L. 435 milioni.

FAILLA & B[redacted] 741.2874 Rivoli libera casetta mq 80, 2 camere tinello cucinino bagno L. 121 milioni.

GASSINO La Rezza [redacted] vendo libero [redacted] cente ingresso 2 camere tinello cucinino bagno posto auto. Tecnokasa [redacted].9550.

GIAVENO nuovi consegna febbraio '[redacted] stabile signorile [redacted] giardino condominiale 3 alloggi di mq 71/87/104 [redacted] box magazzino. Serim 011 562.9601.

GRUGLIASCO corso Francia pressi recente soggiorno 2 camere cu[redacted] bagno box doppio 4° piano. Centocase 434 [redacted].

GRUGLIASCO
vendiamo appartamento libero 2 camere cucina abitabile servizi. Solo L. 145 milioni. Gabetti tel. 57.67.

INV.IMM vende Sommariva [redacted] 47 km Torino al[redacted] libero di sala 4 camere più [redacted] da L. 159 milioni. Tel. [redacted].

MAPPANO appartamenti [redacted] metratura anche con mansarda consegna luglio '95 box auto. Torino Immobili 568.[redacted].

MARENTINO villa panoramica salone cucina 4 camere 4 servizi tavernetta box giardino L. 440 milioni. Sefima 699.5767.

MONCALIERI centro storico signorile soggiorno cucina 2 camere biservizi box doppio. Tel. 641.838 - 0336 210.490.

MONCALIERI pressi corso Roma libero ingresso 2 camere tinello con cucinino bagno cantina. G.R. 011 320.524.

[redacted]
pressi piazza Bengasi [redacted] camere tinello cucinino bagno 3° piano. Gabetti vende. Tel. 57.67.

[redacted]
strada Carignano in signorile palazzina salone 2 camere cucina 2 bagni. Gabetti vende. Tel. 57.67.

MONCALIERI [redacted] vendesi ultima villa a schiera finiture di pregio L. 360 milioni [redacted] 0330 385.225.

[redacted] in villa bifamiliare totalmente [redacted] pendente salone 4 camere 4 bagni tavernetta. Casa per Voi 389.730.

OCCASIONISSIMA Bo[redacted] impresa vende [redacted] alloggio in baita. Sivi 011 561.1137 - 0122 831.251.

[redacted] impresa vende ville a schiera con taverna box giardino privato soleggiatissimo consegna '95. Tel. 561.9148.

OULX sple[redacted] posizione impresa vende alloggi e chalets. Sivi 011 561.1137 - 0122 831.251.

PESSIONE porzione di bifamiliare composta da soggiorno tinello cucinino 2 camere doppi servizi giardino e [redacted]. G.S.I. 397.1767.

PIANEZZA in villetta bifamiliare alloggio di 125 mq box giardino privato ottimo stato. Caruso tel. 405.0005.

PINEROLO [redacted]ino S. Maurizio in parco secolare vendesi 2 ville di mq 220 e 280 giardino e box. Tel. 011 501.919.

PINEROLO collina villa ampio salone cucina 2 camere servizi garage sottotetto terreno. G.R. 0121 353.211 - 795.353.

PINO posizione centrale ottima villa d'epoca da riattare ampia metratura grande giardino. Tel. 842.076.

PINO TORINESE in palazzina con parco elegante appartamento di mq 170 più mansarda mq 80 due posti auto vende Styma tel. 660.4533.

PINO TORINESE villa bifamiliare in costruzione magazzino mansarda seminterrato terreno. Realty 841.521.

PIOSSASCO villetta a schiera angolare mq 195 seminterrato mq 65 box auto giardino privato. Realty 841.521.

PISCINA villa unifamiliare mq 200 parco mq 1000 centro paese ottime condizioni L. 430 milioni A&D 011 534.162.

POIRINO (Avatanei) libera interessantissima cascina di superficie abitabile mq 280 terreno di proprietà. I.T.I. 324.1921.

POIRINO in frazione [redacted] servizi rustico 4 [redacted] giardino [redacted] proprietà prezzo interessante. I.T.I. 324.1921.

PORZIONE [redacted] casa bifamiliare libera a Beinasco soggiorno living 2 camere bagno garage giardino possibilità di mansarda vende SIF 562.6986

PRESTIGIOSO 5 camere cucina salone 3 bagni 2 posti auto ampia mansarda 170 mq precollina. C.S.I. 837.259.

REVIGLIASCO privatamente panoramico prestigioso appartamento in palazzina 180 mq ampio terrazzo, 2 box auto. Telefonare 613 1129 ore serali

RIVALTA centro signorili ville in finitura consegna primavera '95 a partire da L. 418 milioni. Tecnokasa 581.9530.

RIVALTA recente ingresso saloncino 3 camere cucina abitabile 2 servizi box doppio L. 285 milioni. Emmebi 349.9683

[redacted] signorile [redacted] unifamiliare del 1987 mq 551. Finiture di pregio. Trattativa riservata G.S.I. 397.1767.

RIVOORA bifamiliare 2 alloggi contestanti 100 mq caduno giardino garage vendo Tel. 562.9078.

RIVOLI Cascina Vica complesso Stella Bianca soggiorno living 2 camere cucina bagno box auto. G.S.I. 397.1767.

RIVOLI centro palazzina signorile appartamenti varie metrature impresa vende. Tel 0337 211.557.

RIVOLI CENTRO
[redacted] libero soggiorn[redacted] 2 camere cucina bagno L. 255 milioni. Gabetti vende tel. 953.2030.

RIVOLI collina [redacted] villa recente su [redacted] piani oltre sottotetto panoramica [redacted] e frutteto circostante. M. Case 776.1[redacted].

RIVOLI Green Palace via Macario [redacted] vende appartamenti signorili da mq 55 a 125 prezzo fisso mutuo dilazioni 24 mesi senza interessi permute. Tel. 541.552.

RIVOLI
via Adige libero soggiorno 2 camere cucina bagno box ampio terrazzo. Gabetti vende tel. 953.2030.

[redacted]
[redacted] ultimo piano lussuoso salone doppio [redacted] 2 bagni. Gabetti vende. Tel. [redacted]

[redacted] villa a schiera salone 3 camere cucina biservizi mansarda tavernetta giardino box. Europazio 393.881.

RONDISSONE km 30 da Torino centro paese 2 piani 5 camere bagno magazzino L. 95 milioni. Sabatelli 011 555.359.

RUBIANA villa indipendente 200 mq, 6 camere 2 bagni garage giardino, vicino al centro L. 280 milioni. A.I.P. 935.1320.

SABATELLI IMMOBILI 555.359 Borgaro via Cellini libero ingresso 2 camere tinello mq 66 box auto L. 135 milioni.

SAN GILLIO
Villette a schiera
ultimande in zona tranquilla con salone cucina 3 letto 3 wc 2 box tavernetta mansarda e giardino vende impresa 899.3381 - 899.4681.

[redacted]
Borgo Ponticelli [redacted] signorile villa unifamiliare a schiera ampio giardino Gabetti vende. Tel. 57.67.

SANTENA ville schiera pronta consegna box tavernetta soggiorno 3 camere cucina bagni mansarda. Tel. 696.0378.

S. BENIGNO CANAVESE villa unifamiliare su 2 livelli 200 mq più 100 mq servizi garage 200 mq giardino. I.S.I. 776.7807.

SETTIMO TORINESE alloggio in palazzina, termoautonomo, di mq 110 più mansarda 2 box auto. Progetto Casa vende. Tel. 800.3909 - 800.6159

S. MAURIZIO CANAVESE pressi casa uni/bifamiliare 200 mq abitativi garage 50 mq giardino 800 mq. I.S.I. 776.7807.

S. MAURO impresa vende/permuta alloggio mq 220 divisibile 3 ingressi tripli servizi box doppio L. 550 milioni. Tel. 532.170.

S. MAURO nuova costruzione soggiorno 2 camere cucinotto bagno cantina box tutti i servizi. Tel. 415.1895.

(continua)

A chesta 'a faccio nira nira

+2
[redacted] sfida continua

In diretta alle 20,30 Napoli-Juventus. E in + da settembre su Tele+2 le pa
+ tutte le altre + grandi sfide. In esclusiva su Tele+2. Abbonati

S P [redacted] I O
A F [redacted] R I

IMMOBILIARI VENDITA

TORINO PROVINCIA

S. MAURO signorilissimo 1990 alloggio con ampia mansarda 190 mq con 2 box. Abval 011 779.7382.
S. MAURO soggiorno 3 camere [redacted] 2 servizi box giardino condominiale libero L. 270 milioni. Perito 534.160.
[redacted] **SICARIO** prestigioso [redacted] mq 90 più box arredato Mare vendo. Tel. 011 812.1394.
S. VITO [redacted] verde prestigiosissima [redacted] mq 700 parco mq 10.000 in posizione panoramica. Tel. 599.195.
TROFARELLO recente ingresso sala 3 camere cucina bagno box collinare mutui. Bimar 434.5758.
ULZIO vendiamo [redacted] appartamenti di strutturati centrali L. 40 milioni più mutui. Tel. 011 434.5758.
VALCERRINA 40 km Torino villetta recente 90 mq portico terrazzo terreno 2000 mq L. 160 milioni. I.G.I. 603.5440.
VENARIA piano alto salone 2 camere cucina biservizi posto e box auto minimo anticipo. Finlekno 459.7508.
VILLA a schiera in casa bifamiliare vendo [redacted] Chivasso. Tel. 660.8921.
VILLAFRANCA (Torino) casetta indipendente 115 mq giardino 300 mq comodo servizi L. 160 milioni I.G.I [redacted]
VILLA in Calvagnolo mq 380 volendo [redacted] milioro autorimessa e giardino circostante. Tel. 011 915.8171 - 0336 441.082.
VILLA in Corio, affarone, panoramica, su due piani, 400 mq circa, terreno, volendo bifamiliare L. [redacted]. Tel. 247.0535 - 247.3176 Immobiliare Fanda.
VILLA Moncalieri S. Brigida libera unifamiliare recente 2 piani più box giardino 2500 mq. Sam 568.3263.
VILLASTELLONE libero nuovissimo salone 2 camere cucina 2 bagni box più mansarda indipendente di 80 mq con bagno mutuo permute. TC 473.0666.
VILLA unifamiliare Riva di Chieri [redacted] finiture giardinose abitabilità su 2 piani più mansarda ampia zona servizi e giardino cintato. SIF 562.6988.
VILLE nuove Orbassano mq 110 ampio luminoso mansarda interrato terreno mq 600. L'Immobile Orbassano 903.2425.
VINOVO (Dega) libero salone 2 camere cucina biservizi terrazzo box doppio parco condominiale. Premiera 348.716.
VISCHE (Canavese) casetta indipendente su 2 lati 700 mq abitabili giardino portico L. 95 milioni. I.G.I. 663.5440.
VOLPIANO [redacted] palazzina ingresso cucina saloncino 2 camere 2 bagni mansarda 50 mq garage 50 mq. I.S.L 776.7807.
VOLPIANO libero L. 220 milioni del 1983 salone 3 camere cucina 2 bagni posto auto box 3° piano [redacted] 562.6487.
[redacted] libero 2 [redacted] salone cucina biservizi mansarda box richiesta L. [redacted]. Baldini 167.013.492.
VOLVERA frazioniamo villette a schiera permute e mutuo agevolato 1° casa. Per informazioni Emmedue 562.8207.
[redacted] indipendente cascina ristrutturata 3 vani bagno 1500 mq prato breve distanza To. Tel. 658.235 - 658.300.
[redacted] Venaria nuova [redacted] 2 camere studio cucina biservizi termoautonomo posto auto. Tel. 434.2770.
[redacted] inclusi cascina indipendente chivassese con 900 mq prato recentemente vendesi. Tel. 658.235.
[redacted] dissionabili [redacted] Venaria ingresso camera tinello [redacted] bagno. Bimar 434.5750.

[redacted]

[redacted] posizione collinare dominante lussuoso casale finemente ristrutturato [redacted] mq abitazione rustico annesso ampio corte terreno Tel. 011 790.1319.
[redacted] 15 km. [redacted] indipendente 380 mq giardino terreno edificabile 2000 mq. ben servito, splendido posto, privato L. 250 milioni. Tel. 0141 85313.
CERRINA MONFERRATO villa bifamiliare panoramica indipendente parco di mq 2000 circa vendo Allexa 011 561.3040.
COCCONATO alloggio in casa d'epoca ristrutturato, salone, cucina, 3 camere, 2 servizi, box, cantina. Tel. 942.[redacted]
CRESCENTINO nuova [redacted] libera 3 lati 100 mq [redacted] terrazzi [redacted] 150 mq L. 250 milioni I.G.I. 663.5440.
RACCONIGI centralissimo posizione casetta indipendente 4 camere salone cucina servizi terrazzo garage giardino vendesi. Baldini 167.013.492.

LIGURIA

ALBENGA impresa I Cib Mar [redacted] immersi nel [redacted] vista [redacted] a partire da L. 1[redacted] in stupendo complesso residenziale. Termo autonomo, cantina, posto auto. Pagamento personalizzato. Possibilità mutuo. Telefonare 0182.595.507 - 595.493.
ALBENGA L. 60 milioni a 2 km mare porzione di rustico con giardino privato da restaurare affare. Tel. 0182 [redacted]
[redacted] vista mare ingresso cucina sala [redacted] bagno terrazzi ordinato L. 220 milioni. Tel. 01[redacted] 530.
BORDIGHERA [redacted] mt [redacted] soggiorno cucina bagno giardino [redacted] to. Tel. 011 397.2755.
CERIALE ampio tinello cottura [redacted] matrimoniale servizi ripostiglio box [redacted] solo L. 187 milioni. Tel. 0182 982.427.
CERIALE L. 100 milioni elegante [redacted] mino soggiorno cucinino servizi [redacted] arredato posto auto. Tel. 0182.654.677.
DIANO MARINA Arentino vendo villetta su tre piani ottime rifiniture [redacted] affare. Tel. 0330 [redacted]
DIANO [redacted] vera [redacted] vendo bilocale cantina posto auto L. [redacted] milioni. Tel. 0183 400.465.
FINALE [redacted] luminoso trilocale con cantina vicinanze mare e centro L. 235 milioni. Tel. 0337 261.028.
FINALE LIGURE 300 mt spiaggia ampio bilocale garage termo autonomo buone condizioni. Tel. 019.680.710 Fondocasa.
[redacted] **LIGURE** [redacted] mt [redacted] ultimo piano [redacted], bilocale, due balconi soleggiati. Aurelacasa 0[redacted].021

LOANO CENTRALE
PIETRA LIGURE
[redacted]
DIANO [redacted]
impresa trentennale esperienza vende direttamente bi/trilocali
nuova costruzione ottime finiture
dilazioni di pagamento mutui.
Tel. 019.675.840

LOANO nuovo vista mare [redacted] camera tinello cucinino bagno [redacted] L. 150 [redacted]. Tel. 019.615.951 Fondocasa.
[redacted] **LATTE** alloggi signorili in tipica casa ligure diverse metrature vista mare terrazzi box. Tel. [redacted] 229.573.
PIETRA LIGURE tinello cottura 2 camere [redacted] ripostiglio balcone L. [redacted] milioni arredato. [redacted] 0182 692.599.
RIVA LIGURE (San Remo), 100 mt [redacted], [redacted] complesso 8 [redacted] villette con ampi giardini, terrazzi, taverna, box. Termoautonomo. Lussuose rifiniture. Possibilità mutuo. Il Metro 0184 [redacted].621 - 02 290.02551, fax 02 659.9768.
SANREMO Porto Sole bilocale [redacted] uso pied à terre alto [redacted] L. 149 milioni Grimaldi 011 562.5415.
SANREMO, zona Foce, 900 mt mare vendiamo monolocali, bilocali da L. 117 milioni a L. 225 milioni. Pronta consegna. Il Metro 0184 505.920 - 02 290.02551, fax 02 659.9768.
[redacted] zona Pigna vendo ristrutturato ingresso cucinotta 2 camere servizi [redacted]. [redacted] 167 013.492.

COSTA AZZURRA

CAGNES SUR MER a bordo [redacted] in costruzione da L. [redacted] milioni. Italimmobili 011 771.1560 - 771.1918.
CANNES [redacted] vicino [redacted] mare da 30 a 150 mq prezzi convenienti vendesi. Tel. 011 668.8820 - 668.9719.
MENTONE Garavan bilocale restaurato in villa del 1930, vista mare e vecchia città vendesi. Tel. 011 437.5591.
MENTONE: ultimo bilocale al 1° piano, in nuova residenza lungomare. L. 320 milioni. Tel. 011 817.6377.
MENTONE 3 km vendesi casa rinnovata - 440 mq terreno, posto macchina - Prezzo 980.000 FF. Per informazioni Euro Investi tel. 0033 93282300.
NIZZA collina soggiorno camera cucina ripostiglio posto auto 42 mq affarone FF. 320.000. Casaeuropea 434.3437.
NIZZA: costruendi monolocali 60 mt dal mare, da L. 115 milioni. Ottimo investimento, reddito garantito. Tel. 817.6377.
NIZZA pressi centro, mare, Università, mono/bi/trilocali in costruzione da L. 68 mi[redacted]
[redacted] pressi Università studio [redacted] mq balcone ottimo per investimento FF. [redacted] Casaeuropea 434.3437.
NIZZA Promenade studio [redacted] mq terrazzo [redacted] mare [redacted] auto notaio 3% FF [redacted]. Casaeuropea 434.3437.
ROQUEBRUNE Cap Martin vista mare salone camera cucina doppi servizi box auto, piscina. Chiusano & C. 011 588.2858.

ESTERO

MONGINEVRO
appartamenti bi/trilocali in chalet tipico. Stato di costruzione avanzato. A partire da L. 150 milioni. Prezzo bloccato in lire. Dimensione Europa [redacted] 1 560.3041.
PARIGI: cintura in nuovo edificio alloggi r[redacted] 7% garantito enti locali. Bastano L. 50 milioni. Tel. 011 437.5601.

LOCALI UFFICI CAPANNONI

A.A. ADIACENTE Studio delle Alpi basso fabbricato con uffici mq 500 più 250 passo carraio. Sarale 437.5896.

[redacted] tel. 167.013.492
edicasa metro Torino Nord
VENDO OPPURE AFFITTO
locale industriale
mq 1330 seminterrato carrabile
mq 1330 piano terreno carrabile
mq 1400 uffici su 3 piani
parcheggio e cortile
possibilità frazionamento

[redacted] industriali [redacted] Santena vicino [redacted] da mq 500 a mq 1500. Tel. 641.838 - 0336 210.490.
CORSO [redacted] Cesare/via Andreis [redacted] recenti seminterrato con carraio e montacarichi [redacted] 320, negozio mq 190, abitazione/ufficio mq 170, il tutto collegabile vendo [redacted] 561.3040.
CORSO Turati Garden Palace occasione unico piccolo ufficio mq 40 circa tripli ascensori L. 85 milioni. Tel. 659.2982.
CORSO Verona in struttura multipiano vendiamo spazi varie metrature h mt 4,5/5 adatti molteplici attività Tel. 568.3899.
CROCETTA ufficio prestigioso mq 70 ingresso saloncino, una camera, servizi, [redacted]toria, privato vendo. [redacted]. 0337 217.507.
CROCETTA [redacted] prestigioso [redacted] mq 235 saloni 7 [redacted] ingresso esclusivo. Finitalia 562.[redacted]

Edicasa
fabbricato indipendente
uso ufficio o commerciale
VIA IVREA 30
mq 380 [redacted]
mq 1850 area a parcheggio
magazzini varie metrature
agevolazioni e dilazioni
TELEFONO [redacted]

[redacted] vende corso De Gasperi stessa casa box doppi. Tel. 437.5698.
[redacted] locale centrale uso pied a terre o piccolo ufficio. Tel. 437.5930.
[redacted] via [redacted]vigo stessa casa liberi diverse pezzature locali ad [redacted] magazzino [redacted] attività artigianali. Tel. [redacted]
GRUGLIASCO confine Torino locali commerciali artigianali mq 200/800 [redacted] o montacarichi in [redacted] complesso. Tel. 337.78[redacted] - 0337.201.798.

[redacted]
[redacted] Altessano [redacted] complesso industriale cintato mq 17000 con capannone mq 4400, [redacted] mq 1800 e tettoie mq 900. Edicasa 561.3535.

IMPRESA VENDE
in via Monginevro alloggi ed uso ufficio in stabile dotato di portineria. Tel. 385.1744.

LOCALI in nuovo centro commerciale zona piazza Bengasi adatti ufficio o attività terziarie vendesi di[redacted] con [redacted] bilità mutuo fondiario [redacted]. 593.336.

[redacted]
via [redacted] 64 uso ufficio ristrutturati attualmente occupati 8 vani e [redacted]. Buon reddito. Edicasa 561.3535.
NEGOZIO mq 50 zona Crocetta affittato a L. 1 milione mensili richiesta L. [redacted] milioni. [redacted]
S. RITA corso Orbassano, 109 negozi liberi affittati varie metrature da L. [redacted] Interimmobili 311.3363.

VENDO NEGOZIO
[redacted] **Peschiera** [redacted] **posizione 6 vetrine mq 300 oltre magazzino mq 60 e box. Gabetti tel. 57.67.**

[redacted]

[redacted] grandi dimensioni vendesi ottimo interessanti [redacted] piazza Bengasi. Tel. [redacted].
[redacted] **MONGINEVRO** [redacted] impresa [redacted] la box per auto e furgoni. [redacted] 386.1622.

TERRENI

VAL DI SUSA terreno mq 800 con progetto approvato per villa bifamiliare [redacted] milioni. G[redacted] 936.6348.

IMMOBILIARI ACQUISTO

TORINO CITTA'

[redacted] per forte richiesta appartamenti liberi/occupati zone Crocetta, S. Rita, precollina, centro [redacted] 434.1316 - 43[redacted].

EDILCASE
se pensate di vendere casa...
Edilcase probabilmente già conosce chi vuole e può comprare il nostro immobile
[redacted] **AL** [redacted]

RICERCASI appartamento 170/200 mq in Vanchiglia o centro max L. 650 milioni vendita certa. Personalcasa 562.7877.
RICERCASI urgentemente Torino Est immobile di 50/90 mq vendita garantita in contanti. Personalcasa 210.4115.
VALUTIAMO senza impegno appartamenti ville cascine [redacted] massima serietà. [redacted]mar 434.5758.

TORINO PROVINCIA

A. RICERCHIAMO in acquisto pagamento contanti ville, rustici, cascinali Torino provincia causa forte richiesta. Edilmarket 434.1316 - 434.1426.
RICERCO [redacted] casetta o rustico anche [redacted] rustico con giardino attiguo [redacted] 50 km da Torino. 'La Borsa' 368.452.

TERRENI

A. [redacted]**RCHIAMO** terreni edificabili o agricoli Torino provincia qualsiasi dimensione [redacted] pagamenti in [redacted] o [redacted] camere. Edilmarket 434.1316 - 434.1426.

AFFITTI OFFERTI

TORINO CITTA'

A.B.C. CASE 696.5900 Centro stabile d'epoca signorile mo[redacted] elegantemente arredati giusto prezzo.
A.B.C. CASE 696.5900 corso Sebastopoli casa signorile piano alto salone cucina 3 camere biservizi box L. 1.400.000.
A.B.C. CASE 696.5900 Lungopo Antonelli bella casa piano alto entrata camera cucina bagno balcone L. 520 mila mese.
A. CROCETTA soggiorno 3 camere cucina bagno stabile signorile 130 mq circa. Ellebi 746.541.
[redacted] via S. Secondo 2 camere cucina abitabile bagno L. 900 mila contratto patti deroga. Casagest tel. 669.0380.
ABBIAMO abitazioni arredate/vuote varie metrature stabile signorile rapido [redacted]zione patti in deroga. Intera[redacted].
[redacted] alloggi arredati varie metrature stessa casa zona Università. Dora 745.010.
[redacted] bene con telefono zona piazza Statuto a L. 650 mila [redacted] riscaldamento. Sarcaso [redacted].
[redacted] via Barletta signorile 2 camere cucine bagno volendo box massime referenze. Sarcaso 385.4581.
ADIACENZE vecchio stadio affittasi alloggio luminoso salone 3 camere doppi servizi volendo box. Tel. 517.1013.
AFFITTASI alloggio ristrutturato, vuoto o arredato, ingresso 2 camere, cucina, servizi. Tel. 385.5385 pomeriggio.
AFFITTASI alloggio vuoto o arredato zona centrale a referenziati. Tel. 503.635.
AFFITTASI a studenti stessa casa mansarda L. 700 mila, monolocali e bilocali da L. 300 mila mensili. Barberis 962.4950.
AFFITTASI collinare villa del '700 arredata prestigiosa parco frutteto gioco tennis. Chiusano & [redacted].
AFFITTASI locale commerciale artigianale mq 1200 + 200 mt autostrada per Milano molto luminoso. Brocci 434.3711.
AFFITTASI locali stessa casa per abitazione od uso ufficio piazza Statuto. Centri AV tel. 544.527.
ALLIEVI ufficiali arredato vicinanze piazza Madama Cristina. Tel. 588.0685.
[redacted] appartamento vuoto vol[redacted]do ammobiliato libero subito adiacente Centro. C.M. 562.7560.
[redacted] ant ultimo piano [redacted] '61 [redacted] Nazionale Immobiliare Torino 561.2686.
CARASSO [redacted] 385.7800 corso Traiano vuoto ingresso 2 camere cucina bagno contratto patti in deroga.
CARASSO IMMOBILIARE [redacted] via Plaza vuoto ingresso 3 camere cucina biservizi contratto patti in deroga.
CENTRALISSIMO signi[redacted] panoramico 2 camere tinello bagno arredamento nuovo. Centro Casa 562.3888.
CENTRO pressi via Roma in palazzo signorile mono/bicamere bagno arredate uso transitorio Centro Casa 562.3888.
COLLINA torinese affittasi alloggio signorile comodo ai servizi. Tel. 537.445 mattino - 668.7195 pomeriggio.
CORSO Cairoli in casa d'epoca privato affitta alloggio mq 200: entrata, 4 camere, spogliatoio, salone, cucina, lavanderia, doppi servizi, ascensore, termocentrale. Tel. 817.7534.
CORSO Monte Cucco signorile piano alto salone 2 camere cucina biservizi box uso abitazione. [redacted].
CORSO Tassoni pressi piazza Bernini affittasi ampio alloggio signorile con doppio ingresso. Tel. 537.445 - 668.7195.
CORSO Vittorio Emanuele [redacted] d'epoca prestigiosi appartamenti mq 200/270. Nazionale Immobiliare Torino 581.2888.
CROCETTA corso Duca Abruzzi signorile mq 175 piano rialzato giardino patti in deroga/foresteria. Expocasa 504.263.
CROCETTA via Colombo splendido superattico [redacted] vuoto mq 440 su 2 piani [redacted] terrazzo mq 190. Fim 812.7288.
[redacted] 581.7183 - 568.3457 affitta simpatico monolocale mansardato [redacted] tutti i comfort a referenziati.
G.E.A. affitta via Vespucci uso foresteria signorile salone pranzo 2 camere cucina doppi servizi. Tel. 562.9939.
[redacted] 562.7588 [redacted] Carrara in [redacted] signorile con portineria affittasi monolocale [redacted]
INVESTITALIA Crocetta, lato [redacted] splendido alloggio mq 500 in palazzina d'epoca. Uso studio professionale o abitazione. Box e posti auto. Tel. [redacted].
MOBILIFICIO affitta patti deroga a prossimi sposi camera [redacted] L. 400.000 via Bibiana. Tel. 319.5603.
STABILE signorile mq [redacted] su 2 piani con [redacted] via Onorato Vigliani. Nazionale Immobiliare Torino 581.2888.
STUDIO [redacted] affitta alloggio in corso Vercelli piano alto angolo cottura tinello 2 camere bagno arredato. [redacted].
VUOTO via Poddora nuovo con [redacted] 3 [redacted] cucina bagno ampio terr[redacted] box L. 1.150.000. Stimo Case 541.149.
ZONA Barca in palazzina alloggio 2 camere tinello [redacted] posto auto [redacted] L. 800 mila più spese. Tel. 273.5381.
ZONA Cenisia affittasi alloggio [redacted] cucina servizi. Tel. 740.245.

TORINO PROVINCIA

[redacted] in complesso [redacted] con tennis prestigioso appartamento mq 120 più box piano alto Mare affitta tel. 812.1394.

[redacted]

AFFITTASI privatamente [redacted] villa unifamiliare 4 km Villanova d'Asti giardino 2000 mq seminterrato 4 posti auto tavernetta lavanderia rialzato 3 letto salone soggiorno cucina doppi servizi. Mansarda mq 120 con servizio L. 2.200.000 mensile. Telefonare 0141 939.147.

LOCALI UFFICI [redacted]

AFFITTASI capannone industriale via Reiss Romoli mq 600 più uffici indipendenti. Centralcasa 433.1767 - 433.3223.
AFFITTASI locali adatti negozio mq [redacted] centralissimi, via Lagrange angolo via Mazzini. Tel. 544.470 ore ufficio.
AFFITTASI locali [redacted] ufficio o studio mo[redacted] in Carmagnola Telefonare 011 [redacted] 2576 - 940.4726.
[redacted] negozio ampie vetrine [redacted] circa su 2 piani corso Francia [redacted] palazzo Giustizia. Tel. 011 599.845.

AFFITTASI
pressi Camera Commercio in stabile con posti auto ufficio mq 600 divisibili. Tel. 812.7081.

[redacted] ufficio Borgo S. Paolo zona Lancia Tel. 544.470 ore ufficio.
AFFITTASI via Monti 35 [redacted] più eventuali uffici mq [redacted]. Tel. 749.6820 - 749.6867.
AFFITTASI [redacted] centro, corso [redacted] Umberto, stessa casa, locali uso ufficio. Tel. 011 544.527 ore ufficio.

[redacted]
in stabile signorile zona semicentrale locale uso ufficio mq 213 ottime condizioni interne luminosissimo. [redacted] 0337 210.912.

AFFITTO LOCALE
industriale Moncalieri zona Vadò di mq 1100 con uffici interni [redacted] **mq 70.** [redacted]**betti impresa tel. 57.67.**

[redacted] rappresentanza uffici prestigiosi 250 più [redacted] mq palazzo Marvin Torino Centro. Tel. 0337 201.038 - 0172 40.096.
BEINASCO affittasi in palazzina [redacted] uffici mq 550 appena ultimati ampio parcheggio. Tecnocasa 561.9530.
CAPANNONE di [redacted] affittiamo a Venaria Reale vicinanze Mandria nuovo 4000 mq coperti. Inv. Imm 562.6283.
CASCINE VICA affittasi negozio due [redacted] no soppalco. Tel. 640.3632.
[redacted] casa affittasi uffici attrezzati tutti [redacted] telefonici, postali, fax, parcheggio. Centri AV 544.470 ore ufficio.
CO[redacted] Francia 99 affitto ad uso [redacted] ufficio mq 70 con box auto nuova costruzione. Baldini Srl 597.049.
CORSO Giulio Cesare vicinanze affitto locale uso ufficio/negozio mq 160 con magazzino mq 110 interrato. Tel. 273.5381.
CROCETTA corso Rosselli affittasi [redacted] mq ufficio in [redacted] signorile con portineria 8 camere servizi. Selima 890.5757.
CROCETTA palazzo uffici prestigioso [redacted] centrale portineria liberi 40/80/106/130/188. IGIT 011 817.7687.
CUMIANA centro affitto locali [redacted] artigianali mq 700 più uffici fronte [redacted] provinciale. Tel. 905.8206 ore ufficio.
DI SALVATORE 581.7183 - 568.3457 liberi subito uffici diverse metrature anche arredati in centrale stesso stabile.

EX VIBERTI
(via Fattori) [redacted] magazzino luminoso con passo carraio e servizio interno mq 360 Edicase [redacted]

[redacted] **IMMOBILI** [redacted] 546.775 affitta Torino centro prestigiosi appartamenti liberi [redacted] varie metrature stessa casa.
LOCALE 170 mq [redacted] medico laboratorio prestigioso via Guido Reni Tel. 0337 201.038 - 0172 40.096.
[redacted] stessa sede abbina[redacted] mq 50/100/300/600/1000 sorvegliati. Tel. 315.7111.
MAGAZZINO a norme 300 mq Torino via Guido Reni più eventuale appartamento uffici termoautonomo Tel. 0172 40.096.
[redacted] uscita tangenziale [redacted] capannoni da 400 a 2600 mq e piazzali. L'Immobile Orbassano 903.2425.
PALAZZINA su 2 piani uso uffici totale mq 1000 divisibili parcheggio custodito zona Stupinigi. Tel. 011 568.1902.
TANGENZIALE [redacted] corso Francia [redacted] più 500 [redacted] magazzino più cortile. Tel. [redacted].
[redacted] tutto le attività affittasi in centro commerciale zona piazza Bengasi. Tel. 597.752.
VIA Guido Reni uso ufficio e studio professionista 3 camere ampio [redacted] L. 660 mila. Tel. 0337 201.038 - 0[redacted].
ZONA Politecnico la bella [redacted] d'epoca affittasi ingresso 8 camere [redacted] diviso [redacted] Tel. 500.179 - 596.862.

AFFITTI DOMANDE

TORINO CITTA'

A.A.A. KOMARCO [redacted] uso transitorio o patti in deroga alloggi vuoti o arredati senza vostre spese referenze.
A. CERCASI alloggi vuoti o arredati senza vostre spese uso transitorio o patti in deroga. I&C tel. 898.0037.
A. NECESSITIAMO con urgenza di appartamenti, ville in affitto qualunque dimensione nessuna spesa vostro carico. Edilmarket 434.1316 - 434.1[redacted].
A. UNICASE ricerca alloggi e ville vuoti o arredati anche [redacted] cintura [redacted] dirigenti Pasteur. Tel. 331.640.
ABBISOGNA a 2 studenti universitari appartamento vuoto/arredato massime referenze. [redacted]
AFFERMATA azienda giapponese necessita di appartamenti ville [redacted] zone signorili. Infuturo tel. 568.3876.
CERCASI urgentemente uso foresteria per importante ditta appartamento o villa collinare mq 300 con caratteristiche di alto livello abitativo. Nazionale Immobiliare Torino 561.[redacted]
COPPIA di professionisti cerca in affitto zona precollina, collina Crocetta isola pedonale con giardino e/o terrazza. Tel. 011 817.6832.
DITTA cerca per propri dipendenti alloggi/ville vuoti o arredati uso transitorio o patti in deroga. Cirauto 885.452.
FUNZIONARIO [redacted] hires causa trasferimento ricerca appartamento in Torino. C.M. 562.6210 - 0330.603.161.

AUTOVEICOLI

ACQUISTA autovetture di ogni tipo massima valutazione. Autosalone O[redacted] corso Orbassano 241. [redacted] 011.357.[redacted].
[redacted] autovetture fuoristrada furgoni camioncini lingo e ribaltabili. Ipercar strada Torino 27, Beinasco. [redacted] 397.1261.
ACQUISTA autovetture massima valutazione, pagamento contanti. Via S. Onesio [redacted] Torino. [redacted] 011 817.7242, zona Mole.
ACQUISTA autovetture usate [redacted] valutazione pag[redacted] contanti [redacted] Montegrappa 24 B. Tel. 011 776.1890 Torino.
[redacted] acquista vetture di ogni tipo massima valutazione serietà. Corso Tortona 9 tel. 817.1043 [redacted]

VIAGGI E VACANZE

ALBERGHI PENSIONI RESIDENCES

[redacted] di Andora [redacted] tà villini, appartamenti, residenze, camera albergo pensione completa L. 60 mila giornaliere. Ottimo trattamento. Tel. [redacted] 61.01.
DIANO [redacted] Residence Internazionale 0183 405.968 nuovo lungomare. 14 giorni 2 persone L. 328 mila - 4 L. 415 mila.
LOANO Albergo Rivamare nuova gestione [redacted] fronte [redacted] telefono Tv servito in camera dal 1° di settembre L. [redacted] mila pensione completa. Tel. 01[redacted].
SANREMO albergo tranquillo centralissimo famigliare L. 40 mila / 55 mila pensione completa Tel. 0184 506.924.
[redacted] anziani brevi e lunghe degenze autosufficienti e non. Residence del Frate Baro. Tel. 0124 [redacted].018.

MATRIMONIALI

CENTRO AGENZIE [redacted] **ASSOCIATE & AUTORIZZATE.** La certezza del giusto incontro [redacted] serietà. Amicizie - matrimoni. Via Giuseppe Giusti 3, angolo corso Vi[redacted]lio, Torino. Telefono 011 581.1055.
INCONTRI [redacted] Matrimoniale. Requisiti richiesti: [redacted], cultura, serietà d'intenti. Via Vespucci 34 [redacted] Tel. 588.2242 re.

V[redacted]

A. GIOIELLERIA M.C. 334.632 - 382.0565 acquista oro argenteria monete gioielli massimi prezzi corso Peschiera 163.
A. OREFICERIA Go.Ma acquista oro argenteria monete preziosi alte valutazioni, Via Madama Cristina 42. Tel. 650.2712.
ACQUISTO mobili '700/800 e primo '900, bronzi, argenti, quadri oggettistica varia. Tel. 837.548 ore negozio.
CIRCE MAGA in una sola seduta vi farà tornare la persona amata, risolve commerci, affari finanziari, vincite gioco, fortuna, matrimoni, fidanzamenti, ricchezza, ostacoli, invidia, malocchi. Telefonare allo 011 898.8773, via Muratori 13, Torino.
SGOMBERO villa alloggi cantine acquisto mobili '800 primo '900 quadri argenteria bronzi vecchie radio. Tel. 011 984.4830.

Torna nella stalla, somaro

artite di coppa. Stasera alle 20,30 Bodoe-Sampdoria, il 29 Aston Villa-Inter
nei negozi di TV e HI-FI, nei centri commerciali, o telefona allo 02/701370.

A fine anno nuovi prodotti per vincere la sfida dei prezzi

Vola il computer Olivetti

Il fatturato sale in sei mesi del 32%

IVREA
DAL NOSTRO INVIATO

L'Olivetti, che giovedì prossimo presenterà i conti semestrali, ha anticipato ieri l'andamento della «divisione prodotti» nella prima metà dell'anno in un incontro presso i laboratori della ricerca e sviluppo a Scarnagno. Una sorta di «minisemestrale» del personal computers che registra un andamento decisamente positivo, con il fatturato in crescita del 32%. Non solo: i dati forniti delineano un'Olivetti che cambia pelle, punta sui prodotti della fascia alta, ed è pronta ad affrontare la guerra dei prezzi e la sfida internazionale del mercato con prodotti innovativi e concorrenziali. Dati alla mano il direttore generale della «divisione prodotti» Ernesto Musumeci ha illustrato la «trasformazione avvenuta negli ultimi due anni che ha visto una crescente attenzione dell'azienda per i prodotti strategici» cioè per quelli «che oggi rappresentano il 76% del fatturato. In altre parole le tecnologie tradizionali (dai fax termici alle stampanti «dot matrix», per fare un esempio) sono state via via sostituite da tecnologie «strategiche». E' il caso dei «pc» che rappresenta adesso il 55% del fatturato e dei prodotti «ink-jet» (fax e stampanti), dove l'azienda di Carlo Benedetti è fra le prime al mondo con Canon e HP, che hanno visto un aumento del 5%. Le «stampanti a getto d'inchiostro» (+50% nel '94 rispetto all'anno precedente) possono venir realizzate su carta normale, a colori, e sono destinate ad erodere quote di mercato a quelle «laser» offrendo prezzi migliori e prestazioni competitive. Migliora anche il mix verso la fascia alta-multimediale del segmento «desktop» (+0,6% nel primo trimestre, +1% nel secondo).

Buona la crescita sul mercato nel segmento «notebooks» (3,2% nel 2° trimestre) confermata dalla progressione a giugno (4,5%) e luglio (6%). Un andamento positivo all'«affermazione della «linea Philos» e all'introduzione della nuova «linea Echos». E i nuovi prodotti? Due saranno in commercio a fine anno, dice Ugo Carena. Il primo non ha ancora un nome, ma solo una sigla (S815) ed è portatile, evoluzione di «Quaderno»: un chilo e mezzo di peso, uno schermo di 9,4 pollici, prestazioni pari al grande computer da tavolo. Il secondo è un «Philos 48» collegato a telecamera e videoregistratore, in grado di leggere un testo, una voce maschile o femminile, dando l'inflessione della frase (utilissimo anche per i non vedenti). Infine il «tappeto magico» (per ora un prototipo): schermo che sta in una borsetta con una speciale penna per scrivere e altri accessori; il testo può essere trasmesso, senza filo, con il telefonino. Ma questo è futuro.

Francesco Bullo

SCIOPERI TRAM E BUS

Domani tocca alle banche

ROMA. Oggi si fermano tram e bus. L'astensione dal lavoro, proclamata dai sindacati autoferrotranvieri, durerà "i 24" ore (dalle 00.01 alla mezzanotte) rispettando però le «fasce di garanzia», secondo quanto concordato localmente in applicazione della legge 146 sul diritto di sciopero nei servizi pubblici. Durante tali fasce quindi i trasporti funzioneranno regolarmente. Di seguito le fasce orarie garantite delle principali città: Roma - fino alle 8.30 e dalle 17 alle 20; Venezia - fino alle 9.30 e dalle 15 alle 19; Torino - fino alle 9 e dalle 12 alle 15; Milano - fino alle 9 e dalle 15 alle 18; Napoli - fino alle 8 e dalle 16.30 Alle 19.30; genova - fino alle 9.30 e dalle 17.30 alle 20.30; Palermo - fino alle 8.30 e dalle 17.30 al termine del servizio. Domani invece, sempre per il contratto di lavoro, saranno chiuse tutte le banche. Scioperano tutti i dipendenti.

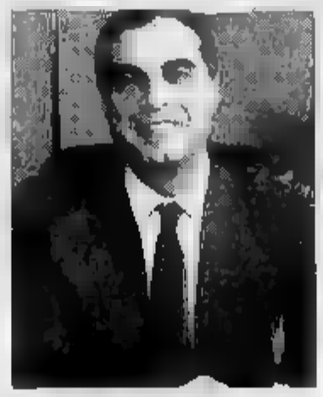

Ernesto Musumeci

Intesa con la Confapi, anche un'ora di sciopero

Contratto metalmeccanici anche per piccole aziende

ROMA. Nuovo contratto di lavoro anche per i 400 mila metalmeccanici delle piccole e medie aziende aderenti alla Confapi. Nella sostanza ricalca l'accordo raggiunto a luglio tra la Federmeccanica e i sindacati Fim-Cisl, Fiom-Cgil, Uilm-Uil. Anche questo contratto è stato rinnovato senza un'ora di sciopero, nonostante le minacce che ci sono state fino all'ultimo momento.

Prima della firma definitiva dell'accordo si svolgerà un referendum tra i lavoratori.

I dipendenti interessati avranno un aumento medio mensile di 135 mila lire nel biennio (156 mila compresi gli scatti di anzianità); saranno fruite collettivamente anche in maniera diversificata le 72 ore di riduzione dell'orario di lavoro; la contrattazione integrativa sarà collegata ad un «premio di risultato»; si darà vita ad un fondo pensionistico nazionale di categoria alimentato con quote del tfr (trattamento di fine rapporto).

Per Fiom, Fim e Uilm «si tratta di un contratto positivo che rafforza la presenza del sindacato e la capacità di tutela dei lavoratori anche nell'universo della piccole e medio imprese del settore, dove viene consolidato il diritto a esercitare la contrattazione».

NOMI E COGNOMI

Ma che diavolo quel Ciarrapico è tornato con il vento in poppa

DIAVOLO d'un uomo Giuseppe Ciarrapico, ancora una volta intorno a lui, alla sua figura bonaria e massiccia da furbo cardinalone romanesco, si salda vecchio e nuovo, in una continuità immutabile e perfetta. Una cerniera inossidabile tra epoche e regimi, il Ciarra, anzi, di più: un cardine della storia d'Italia capace di far combaciare miracolosamente i diversi e gli opposti.

Chi lo conosce la sua storia? Piccolo editore fascista, ristampava l'*Opera Omnia* di Mussolini, beccandosi continue condanne per apologia del fascismo, quando si accorse che per diventare ricchi e famosi bisognava concedere qualcosa al nuovo, rispetto al ventennio in camicia nera, naturalmente. Così si accasò con Giulio Andreotti, fino a diventarne l'ombra, il più autorevole faccendiere in quel gruppazzo di ex fascisti - Pino Sbardella in giù - che ha nuotato per decenni nelle acque del più longevo politico democristiano della storia repubblicana.

Il tripudio del Ciarra, ormai ricco finanziere, si compì all'inizio degli Anni Novanta, quando per conto del presidente del Consiglio mediò nella vicenda Mondadori, che, opponendo Berlusconi a De Benedetti, sembrava condizionare molti degli assetti del potere in Italia. Caduto Andreotti e incalzando Di Pietro, le cose si misero male: fu inquisito per tangenti e incarcerato. Ma i tempi cupi finirono presto: il 27 aprile scorso, al termine della messa celebrata dagli ex missini, presente il *leader* Fini, Pinuccio Tatarella, già vicepresidente del Consiglio e personaggio

ctore esclamò: «Il Ciarra ha avuto amicizie inquinate e inquinanti, ma è sempre stato uno di noi».

Assolto così, senza indugio, dai nuovi potenti, Ciarrapico si è rimesso a lavorare sodo, come sa fare lui, e qualche giorno fa, dopo un incontro con il presidente del Consiglio Berlusconi, ha portato a casa il primo risultato, quello su cui baserà il salvataggio finanziario del suo disastrato impero. L'Iritecna, il mostro societario oggi in liquidazione che era nato dalla fusione di Italimpianti e Italstat, ha accettato infatti di onorare una fidejussione di 30 miliardi, che egli aveva già scontato presso il Crediop. Ciò, nonostante quella fidejussione fosse relativa all'affitto e prezzo d'affezione di una sua casa e cura per anziani da parte dell'Italsanità, società dell'Iritecna che diede luogo allo scandalo da 600 miliardi detto dei Vecchietti d'oro, uno dei primi emersi negli enti a partecipazione statale e tuttora pendente nelle aule di giustizia.

Il perché di tanta fretta nel garantire quei 30 miliardi, che non si sa ancora se fanno parte di una grande truffa come tutto lascia ritenere, lo ha rivelato il settimanale *Milano Finanza*: tra i commissari liquidatori di Iritecna siede, come *primus inter pares*, Salvatore Mancuso, un *manager* che si è schierato lesto con Alleanza Nazionale e che, nelle scorse settimane, ne è stato designato ai vertici dell'Iri, pur senza successo. Molto meglio così per Ciarrapico, che - detto fatto - ha ottenuto dal nuovo compagno di fede quei provvidenziali 30 miliardi. Questo Mancuso - rivela ancora *Milano Finanza* - è un tipo autoritario e deciso, tanto da non aver voluto sentire ragioni sulla fidejussione del Ciarra, fino a provocare le dimissioni di due dei suoi tre colleghi liquidatori. Come poter credere che a una decisione così caparbia sia estranea la comune militanza postfascista?

Ecco, quel che più impressiona in questa storia è che è come la fotocopia di quelle cui abbiamo assistito per tanti anni e spiega bene perché, prima di tutto, la nuova maggioranza ha pensato a occupare i posti di sottogoverno. Il *leader* di An Gianfranco Fini vanta le sue mani pulite a ragione, non foss'altro che per l'esclusione quarantennale del suo partito dalle stanze dei bottoni. E se si comincia così, a sporcarsele ci metterà poco e la sua fama di volto più affidabile della maggioranze ne soffrirà, inducendo il sospetto che «appare così affidabile soltanto perché è così simile ai suoi predecessori democristiani, lottizzatori sì, ma nell'affidabilità».

Quanto al Ciarra e allo scandalo Italsanità volete un'impressione? Speriamo di sbagliarci, ma tutto finirà in una bolla di sapone, com'è capitato ai Caltagirone e ai Rovelli, che si sono visti restituire persino un migliaio di miliardi. Con tante scuse.

Alberto Statera

Professioni emergenti

CENTRO CONGRESSI UNIONE INDUSTRIALE TORINO

ADDETTO UFFICIO STAMPA

Club Comunicazione d'Impresa

In collaborazione con: • ANSA • LA STAMPA • IL SOLE 24 ORE • SERVIZI GIORNALISTICI RAI-TV PIEMONTE

OBIETTIVI: il corso ha l'obiettivo di promuovere una professione emergente, attraverso docenze ed esperienze di alto livello, organizzate in un progetto organico di formazione specialistica.
DESTINATARI: universitari, neo laureati, neo diplomati in attesa di impiego o giovani già occupati che intendono crescere nella professione di addetto ufficio stampa.
DOCENZA: professionisti della comunicazione, giornalisti, docenti universitari, responsabili di uffici stampa. **FREQUENZA:** un totale di 16 lezioni, 32 ore (2 giorni alla settimana per 8 settimane, dalle 18,00 alle 20,00).
PARTECIPANTI: numero chiuso previo colloquio attitudinale. **SEDE:** Centro Congressi Unione Industriale Torino.

PROGRAMMA del CORSO

1ª SETTIMANA

Lunedì 10 ottobre
• La funzione di ufficio stampa nel più ampio quadro della comunicazione. Elementi storici e sociologici.
Mario Minardi, Consulente in strategie di comunicazione

Martedì 11 ottobre
• La funzione di ufficio stampa per l'azienda, l'ente, la persona. Differenziata di dimensione e di organizzazione. Linee guida e obiettivi. Funzione strategica verso l'esterno/verso l'interno.
Mario Minardi, Consulente in strategie di comunicazione

2ª SETTIMANA

Lunedì 17 ottobre
• La figura dell'addetto stampa (i livelli della funzione). Provenienza, esperienza, formazione.
Ernesto Auci, Responsabile informazione-stampa Fiat S.p.A.

• La professione del giornalista. Conoscerlo per lavorare meglio insieme.
Cesare Roccati, Responsabile pagina economica "La Stampa" e Presidente Ordine Giornalisti del Piemonte

Martedì 18 ottobre
• Organizzazione dell'ufficio stampa. Definizione. Collocazione nell'organigramma. Budget, personale (anche ausiliario), strumenti di lavoro, prodotti, orari di lavoro.
Luciana Santaroni, Responsabile ufficio stampa e comunicazione Italgas

• Le agenzie esterne. Competenze: modi e tempi di collaborazione.
Luca Valpreda, Amministr. Delegato "Produzione di comunicazione"

3ª SETTIMANA

Lunedì 24 ottobre
• L'italiano oggi. Il linguaggio destinato ai media.
Gian Luigi Beccaria, Doc. Storia della Lingua Italiana, Univ. di Torino

Martedì 25 ottobre
• Il comunicato stampa: per quotidiani, periodici, radio e tv. Modi, forme, mezzi e tempi di trasmissione, selezione dei destinatori. Documenti di supporto.
Rodolfo Bosio, Giornalista de "Il Sole 24 Ore"

• Il comunicato stampa: esercitazione pratica. Casi particolari: la comunicazione di crisi, la stampa economica.
Mario Minardi, Consulente in strategie di comunicazione

4ª SETTIMANA

Lunedì 07 novembre
• La conferenza stampa: uno strumento di comunicazione diretta con i giornalisti. Contenuti, interlocutori, organizzazione e gestione.
Giuliana Bertin, Amministratore Delegato Agenzia Valentina

Martedì 08 novembre
• Informazioni quotidiane per il management: tempi e modi. Le comunicazioni interne. House organs e altri strumenti.
Ludovico Passerin D'Entrèves, Assistente all'Amministratore Delegato e al Direttore Generale della Toro Assicurazioni

5ª SETTIMANA

Lunedì 14 novembre
• La rassegna stampa: come, per chi, periodicità, mezzi di distribuzione. Preparazione all'interno e all'esterno.
Gabriele Gasco, Contitolare Editrice s.a.s. "Editor"
• Documentazione scritta, foto, tv. Archiviazione.
Federico Reviglio, Respons. Centro Documentazione "La Stampa"

Martedì 15 novembre
• Rapporti con i mezzi italiani.
Sergio Luciano, Giornalista de "La Stampa"
Luigi Piccitto, Capo Redattore Vicario Rai

6ª SETTIMANA

Lunedì 21 novembre
• Rapporti con i mezzi esteri.
James Hansen, Giornalista del "Daily Telegraph"

Martedì 22 novembre
• Visita al quotidiano "La Stampa".

7ª SETTIMANA

Lunedì 28 novembre
• Visita all'agenzia di informazioni Ansa.
• Visita alla Rai-Tv.

Martedì 29 novembre
• Visita all'ufficio stampa Fiat.

8ª SETTIMANA

Lunedì 05 dicembre
• Addetto stampa come interfaccia con i mezzi di informazione in ogni occasione di incontro tra management e opinione pubblica. Supporto editing istituzionale. Rapporto continuo e sistematico con i media.
Francesco Devalle, Presidente Federmeccanica e Vice Presidente Unione Industriale Torino

Martedì 06 dicembre
• Esercitazione finale. Tavola rotonda, assistita, tra i partecipanti al corso.

Comitato di progettazione: EMANUELA BERRONE, DAGOBERTO BRUN, ANDREA CASALEGNO, EDOARDO GIROLA, MARIO MINARDI, CESARE ROCCATI

Per informazioni e quota di partecipazione telefonare a: **Segreteria del Centro Congressi Unione Industriale - Via Fanti, 17 - Tel. 011/57.18.303 - 57.18.389**

Venderla a fette o in blocco? La maggioranza è divisa, si attende l'authority

Sull'Enel privata è black out

La Confindustria preme: dividiamola in tre

ROMA. E' un black out. Non c'è luce sulla privatizzazione dell'Enel. Appare ormai inevitabile il rinvio del collocamento delle azioni dell'azienda elettrica, che il go[redacted] di Silvio Berlusconi immaginava [redacted] poter avviare entro fine anno. «Ma il ritardo, se c'è, è questione di mesi, non di anni» precisano i collaboratori del ministro dell'industria Vito Gnutti, convinti che si stia lavorando sodo per tagliare il traguardo della privatizzazione. Lo testimonierebbe fra l'altro l'ennesima riunione, svoltasi ieri, [redacted] comitato tecnico incaricato di organizzare l'intera ope[redacted]

Sembra invece escluso che do[redacted] il Consiglio dei ministri pos[redacted] decidere sulla costituzione dell'authority, l'organismo che dovrà vigilare sulle tariffe e sulla gestione del servizio elettrico [redacted] volta avviata la vendita delle azioni in mano al ministero del Tesoro (che dispone [redacted] 100%). Manca quindi l'authority. E [redacted] la concessione che dovrà disciplinare i rapporti fra lo Stato e l'Enel, presieduto da Franco Viezzoli. E [redacted] questi due atti [redacted] privatizzazione non può partire, [redacted] riconosciuto dallo stesso governo.

Non [redacted] tratta solo di problemi tecnici. C'è uno scontro politico. Gnutti, esponente della Lega Nord, è quasi accerchiato. Oltre che dai partiti di opposizione, arrivano mol[redacted] critiche dall'interno della maggioranza contro il [redacted] progetto di privatizzare l'Enel facendolo a pezzi.

Ieri lo contestano, in un giorno solo, esponenti di Forza Italia e del [redacted]. Il forzista Alessandro Rubino, presidente della [redacted] Attività produttive della Camera, sostiene che «l'Enel deve [redacted] ceduta sul mercato mantenendo inalterata la struttura attuale per evitare di deprezzarne l'ingente valore patrimoniale e di ritardare la privatizzazione» salvaguardando la sua efficienza.

Franco Righetti, responsabile economico del Ccd, definisce scellerato il piano Gnutti: «L'Enel è un'azienda sana e produttiva e solo mantenendo l'attuale dimensione ha competitività internazionale e può interessare gli investitori esteri».

In compenso, sempre ieri, Gnutti incassa l'appoggio di Luigi Abete, presidente della Confindustria. Per Abete, interpellato dalla commissione Industria del Senato, «la via migliore sarebbe quella di collocare subito tre società per le singole attività [redacted] produzione, trasmissione [redacted] distribuzione», con tempi però «un po' lunghi» per la privatizzazione. «Quindi - aggiunge Abete - la soluzione potrebbe [redacted] quella [redacted] collocare subito l'Enel [redacted] com'è, con il vantaggio della rapidità, inserendo [redacted] concessione il vincolo di scindere le tre attività, dopo due tre-anni».

Ma a questo punto lo scontro [redacted] politico e va risolto in [redacted] al go[redacted]. Gnutti [redacted] di ottenere lo smembramento (creando [redacted] società autonome [redacted] coordinate da [redacted] holding), per separare le attività parzialmente liberalizzate (produzione [redacted] distribuzione) da quelle in regime [redacted] monopolio (trasmissione).

Trovare un compromesso è complicato. [redacted] ministro del Bilancio Giancarlo Pagliarini, anche lui leghista, è sicuro che l'Enel diventi «più elastica e flessibile» costituendo tre società al [redacted] interno. Più che dubbioso [redacted] Lamberto Dini, titolare del Tesoro. E' partito all'attacco contro il frazionamento il responsabile economico di Alleanza nazionale, Gaetano Rasi. Nella maggioranza il solo forzista Giampiero Beccaria, sottosegretario all'Industria, accetta [redacted] tripartizione. Generale, poi, il dissenso dell'opposizione sullo smembramento e dei sindacati.

[redacted] discute in particolare di tariffe. Alberto Clò, professore di economia industriale, esperto di energia, ipotizza che lo smembramento [redacted] porti «una forte sperequazione tra le varie regioni italiane». Del resto, la regionalizzazione dell'Enel era l'obiettivo di partenza di Gnutti. Ora [redacted] succederà? I ministri devono trovare l'accordo. Ma presto, se vogliono attuare [redacted] pidamente [redacted] privatizzazione che vale 30 mila miliardi.

[redacted] Ippolito

[redacted]

Pallesi si dimette, assemblea a novembre

ROMA. All'Ina tutto come previsto. Il presidente Lorenzo Pallesi, l'intero consiglio d'amministrazione e il collegio sindacale hanno deciso [redacted] presentarsi dimissionari alla prossima assemblea convocata per il 7 novembre (l'8 in seconda). Il consiglio d'amministrazione dell'Ina ha anche esaminato le prime indicazioni sulla [redacted]mestrale '94 e, informa una nota, si profila per l'istituto un risultato nettamente superiore a quello stesso periodo del '93. Le dimissioni del consiglio e dei sindaci, prosegue [redacted] nota, «sono state presentate coerentemente con l'intendimento espresso nel prospetto informativo per l'offerta delle azioni Ina, al fine [redacted] consentire l'allargamento [redacted] siglio di amministrazione anche [redacted] consiglieri designati dai soci di minoranza». Le prime indicazioni sull'andamento del primo semestre 1994 hanno evidenziato che i premi complessivi del portafoglio diretto [redacted] a circa 1200 miliardi con un incremento intorno all'8% rispetto allo stesso periodo [redacted] '93. Il portafoglio polizze individuali, pari al 90% del totale, si incrementa complessivamente di [redacted] 10%. La nuova produzione di polizze individuali (premi di prima annualità e premi unici) registra un incremento molto significativo di circa il 49%.

Franco Viezzoli

E [redacted] sindacati minacciano iniziative

La Bnc si fa [redacted] In [redacted] Berlusconi

Ieri ha incontrato il ministro Fiori La parola passa ora alla Fondazione

ROMA. La telenovela della Bnc è approdata ieri sera al tavolo di Berlusconi. Il presidente del Consiglio [redacted] infatti incontrato per circa un'ora il ministro dei Trasporti, Publio Fiori, che uscendo [redacted] ha voluto rilasciare dichiarazioni. [redacted] il [redacted] «stop» al matrimonio con il San Paolo di Torino dell'altro giorno, ha arroventato il clima e [redacted] annunciano giorni di fuoco. Il presidente della Fondazione, Gaetano Arconti, ha convocato d'urgenza per oggi il consiglio d'amministrazione dell'ente, [redacted]sta di minoranza (43%) della banca controllata dalle FS, un appuntamento che [redacted] accavalla [redacted] riunione del vertice della Bnc (che peraltro ha all'ordine del giorno solo temi di ordinaria amministrazione). Secondo indiscrezioni la Fondazione potrebbe prendere in considerazione la possibilità di chiedere [redacted] incontro al presidente del Consiglio, visto il conflitto che oppone due ministri del go[redacted] sul futuro della banca delle ferrovie.

In alternativa, la Fondazione potrebbe valutare anche iniziative più drastiche: ad esempio l'avvio [redacted] un'azione legale per gli eventuali danni che deriverebbero agli azionisti della banca in seguito all'«impasse» sulla fusione con [redacted] San Paolo. «Domani - ha commentato il consigliere della Fondazione, Aleramo Ceva - assumeremo iniziative di alto profilo politico utili a chiarificare definitivamente la situazione difficile [redacted] confusa cui occorre porre termine». Una frase che lascia spiragli per ogni interpretazione.

Il ministro Publio Fiori

Ma le novità non sono tutte qui. Tra i presunti pretendenti c'è anche chi si defila. Il presidente dell'Iccri, Enrico Filippi, ha dichiarato, in occa[redacted] dell'esecutivo Abi, che «l'Iccri non ha mai presentato un progetto per [redacted] Bnc». E dalla partita si chiama fuori anche il Monte dei Paschi, indicato nelle [redacted] settimane [redacted] uno dei possibili partner della tedesca Bvh interessata all'operazione.

[redacted] campo tornano i sindacati. La Fabi dichiara [redacted] «le tasche piene delle continue esternazioni di Fiori» e annuncia di [redacted]re pronta ad utilizzare l'arma dello sciopero e del sit-in per favorire la fusione Bnc-San Paolo.

(fr. bu.)

L'accordo spalanca la strada inglese alla compagnia italiana

Alitalia chiama Midland

Schisano: la ricapitalizzazione nel '95

ROMA. Alitalia mette a posto [redacted] altro tassello della sua strategia di alleanze, e si [redacted] un «posto al sole» sulle rotte Italia-Gran Bretagna, dopo la firma, ieri a Roma, dell'accordo commerciale con la British Midland. L'importanza dell'accordo, sottolineata dai presidenti delle due compagnie aeree, Renato Riverso [redacted] Michael Bishop, è nelle cifre del traffico tra i due Paesi, la cui domanda [redacted] cresciuta dall'inizio dell'anno [redacted] 21%.

Attraverso l'intesa, formalizzata ieri ma già in parte operativa da alcuni mesi, Alitalia [redacted] British Midland - che nel '92 coprivano, [redacted] accordi, un 12% di tale mercato - si sono assicurate nel '94 il 38% dei passeggeri, una percentuale cresciuta fino al 50% lo scorso agosto. L'accordo prevede la possibilità, per i passeggeri italiani in partenza per Londra da [redacted] degli scali serviti da Alitalia con voli diretti (Roma, Milano, Venezia, Bologna, Pisa e, dal prossimo inverno, Torino), di proseguire in stretta coincidenza per una delle sei principali città servite da British Midland (Edimburgo, Glasgow, Belfast, Leeds, Teesside e Dublino).

Comunque, Riverso ha precisato che i vertici dell'azienda non ritengono utile l'ingresso nel capitale di altre compagnie. Quanto alla ricapitalizzazione, Roberto Schisano, amministratore delegato dell'Alitalia, ha precisato che dovrebbe avvenire «non prima dell'inizio [redacted] prossimo anno». Sottolineando che [redacted] piano di ristrutturazione della società procede a pieno ritmo, Schisano ha ricordato che, gli effetti finanziari del risanamento si vedranno soltanto alla fine del '94. Gli [redacted] prepensionamenti già deliberati, di fatto non sono ancora operativi. Sotto il profilo finanziario, sia Schisano sia il presidente dell'Alitalia, Riverso, hanno comunque lasciato capi[redacted] che i conti si muovono in linea [redacted] aspettative e i programmi dell'azienda. Le cifre, che per [redacted] dovrebbero segnare solo un'inversione di tendenza, [redacted] rese note a fine mese.

[redacted]

FLASH

Enel: [redacted] agosto consumi +7,4%

Ad agosto i consumi di energia elettrica sono aumentati del 7,4% rispetto [redacted] agosto '94, mentre nei primi otto [redacted] dell'anno, secondo i dati Enel, l'aumento è del 2,8% rispetto allo stesso periodo del '93. Gli incrementi hanno interessato tutto il Paese, ad eccezione della Sicilia. Il Centro-Sud invece per la prima volta dall'inizio della ripresa [redacted] consumi segna un aumento elevato (8,3%), più alto sia del Centro-Nord (7,9%) che della Sardegna (7,8%). Questo, grazie al buon andamento [redacted]ei consumi per usi produttivi.

Fata Hunter produce alluminio in Siberia

«Fata Hunter», divisione [redacted] gruppo europeo Fata di Torino, presente a Sajanogorsk in Siberia, è in grado di produrre 50 mila tonn./anno di foglio di alluminio per il confezionamento di prodotti alimentari e farmaceutici. La Fata ha fornito impianti e macchinari per un [redacted]lore di 137 milioni di Ecu (circa 265 miliardi [redacted] lire).

Piaggio: governo assicura intervento

Il governo, nella riunione di ieri sulla I.A.R.M. Piaggio di Genova, ha ribadito la volontà di intervenire al più presto per salvaguardare sia l'attività produttiva sia i livelli occupazionali delle due realtà industriali di Finale Ligure e Sestri Ponente».

Acque potabili (Italgas) [redacted] 10,5% a Camuzzi

Il 10,52% del capitale sociale ordinario della società azionaria per la condotta di Acque potabili, pari a 1078,341 azioni, posseduto dalla Sistemi idrici [redacted] stato ceduto alla Camuzzi-Gazometri [redacted] Milano. La società Acque potabili è controllata dall'Italgas (con il 60,52% del capitale sociale ordinario).

GS-Autogrill oggi termine [redacted]

Scade oggi il termine per la presentazione delle offerte definitive per Gs e Autogrill.

Il gruppo britannico batte l'agguerrita Accor

[redacted] cede a Forte i grandi hotel Meridien

ROMA. La [redacted] alberghiera Meridien, [redacted] proprietà dell'Air France, passerà in mani britanniche. Lo ha deciso il consiglio di amministrazione della compagnia di bandiera francese che ha accettato l'offerta del gruppo britannico Forte contro quella presentata dal gruppo francese Accor. L'offerta del gruppo di Rocco Forte è di 1,9 miliardi [redacted] franchi, 100 milioni in più rispetto all'offerta iniziale e 200 milioni più alta rispetto a quella del gruppo Accor che, contemporaneamente aveva rilanciato in egual misura con un'offerta di 1,7 miliardi rispetto agli 1,6 miliardi precedenti. Con la cessione dell'Air France passeranno al gruppo britannico i [redacted] alberghi della catena Meridien che contribuiranno alla realizzazione del piano della Forte di creare [redacted] catena di alberghi di lusso con [redacted] capacità di 50.000 stanze.

La vendita [redacted] Meridien al gruppo Forte era già stata esaminata ad aprile dal consiglio di amministrazione della compagnia [redacted] bandiera francese che aveva però dovuto rimandare [redacted] decisione su precisa domanda del governo di far riesaminare le offerte dalla Commissione privatizzazione. L'ok di conformità dato dall'organismo di controllo ha permesso ieri al consiglio di amministrazione dell'Air France di avallare definitivamente la scelta tra i due gruppi in questione. Da parte suo il gruppo Forte si è impegnato a mantenere le categorie attuali degli alberghi, ad assicurarne lo sviluppo e a mantenere [redacted] sede della società a Parigi.

La vittoria del gruppo Forte nella corsa a Meridien ha lasciato l'amaro in bocca al gruppo Accor, il cui obiettivo era quello di arricchire [redacted] gli hotel Meridien la catena Sofitel che ora, dopo il fallimento dell'operazione e secondo quanto dichiarato dalla stessa società in aprile, potrebbe [redacted] messa [redacted] vendita. (r. f.)

CITTA' [redacted]
PROVINCIA DI TORINO

Variante integrativa alle norme di attuazione del P.R.G.C. relativa alla definizione e precisazione delle destinazioni e cambi d'uso nelle classi T1 - T2 - T3 nonché alle norme di coordinamento [redacted] la pianificazione commerciale comunale.

IL SINDACO

- Visto l'art. 15 comma 8 della Legge Regionale 05.12.1977 n. 56 e successive modifiche ed integrazioni;
- Richiamata la deliberazione consiliare n. 139 del 01.07.1994 divenuta esecutiva il 04.08.1994 di adozione della variante integrativa alle Norme di attuazione del P.R.G.C.;

AVVERTE

che gli atti della variante integrativa alle Norme di Attuazione relativa alla definizione e precisazione delle destinazioni d'uso e cambi d'uso nelle classi commerciali - terziarie T1 - T2 - T3, nonché alle norme di coordinamento con la pianificazione commerciale comunale, unitamente alla delibera consiliare n. 139 del 01.07.1994, a partire dal giorno 22.09.1994 per trenta giorni consecutivi compresi i festivi sono depositati presso la Segreteria Generale del Palazzo Civico e contemporaneamente pubblicati all'Albo Pretorio.
Nel periodo di deposito e precisamente dal 22.09.1994 al 21.10.1994 gli atti sono a disposizione di chiunque intenda prenderne visione, presso l'Ufficio Tecnico Comunale settore Urbanistica nei giorni feriali dalle 9,00 alle 14,00, il sabato ed i giorni festivi dalle 9,00 alle 12,00 presso l'Ufficio Diritti del Cittadino.
Nei 30 giorni successivi al deposito e precisamente dal 22.10.1994 al 20.11.1994 chiunque potrà presentare osservazioni e proposte nel pubblico [redacted].

Collegno, il 16/9/94
IL DIRIGENTE SETTORE EDILITA'-URBANISTICA Callino Arch. Giancarlo

AEM
AZIENDA ENERGETICA MUNICIPALE

Estratto avviso di asta pubblica
per la vendita di immobile sito nel Comune di Torino - [redacted] P. Micca 21 - quinto piano (sesto fuori terra).
Nella sede dell'A.E.M. in via Bertola 48 - Torino, il giorno 19 ottobre 1994 alle ore 10, avrà luogo l'asta pubblica per [redacted] vendita dell'immobile in oggetto, [redacted]sistente in:
a) intero piano quinto (sesto fuori terra) - la cui superficie catastale è di mq 447 - destinato ad uffici e composto da unico locale open-space con pareti armadio attrezzate che realizzano vari locali, due blocchi servizi, un locale tecnologico, due balconi, vano scala condominiale e vano scala esterno;
b) vano ad uso cantina al piano interrato.
La situazione catastale è la seguente:
a) terreno: catasto terreni - foglio 199 n. 127;
b) ufficio e cantina: Nuovo Catasto Edilizio Urbano, partita 10807, foglio 199 n. 106 sub. 19, via P. Micca 21, piano 5, zona 1, categoria D/8.
Il prezzo a base d'asta è fissato in L. 1.440.000.000.
L'avviso integrale di asta pubblica, pubblicato a norma di legge, pot[redacted] ritirato presso la sede dell'AEM, dalle ore 8.15 alle ore 15.15, sabato [redacted] escluso, all'indirizzo sottoindicato, o richiesto a[redacted]o Protocollo (tel. 011/5549.373).
Eventuali informazioni relative [redacted] procedura potranno [redacted] ai competenti uffici (tel. 011/5549.516-517).
L'offerta, redatta su carta legale e documentata secondo quanto previsto nell'avviso integrale, dovrà pervenire all'AEM-Ufficio Protocollo - via Bertola n. 48 - 10122 Torino, entro e non oltre le ore 12 del giorno [redacted] ottobre 1994.

IFI
Istituto Finanziario Industriale
Società per [redacted]
[redacted] in Torino, via Carlo Marenco n. 25
Capitale Sociale lire 123.500.000.000 int. vers.
Iscritta al Tribunale di Torino, Reg. Soc. n. 327/2370/27

CONVOCAZIONE DI ASSEMBLEA ORDINARIA E STRAORDINARIA

I Signori Azionisti sono convocati in assemblea ordinaria [redacted] straordinaria presso la Sala Conferenze della SAI - Società Assicuratrice Industriale - S.p.A., [redacted] Torino, [redacted] Galilei n. 12, per venerdì 30 [redacted] 1994, alle [redacted] 11 ed eventualmente in seconda convocazione, per mercoledì 5 ottobre 1994, [redacted] luogo ed ora, per deliberare sul seguente

[redacted] DEL [redacted]

[redacted] **ordinaria**
1. Relazione sulla [redacted] e Relazione dei Sindaci per [redacted] 1993-94; bilancio al 31 marzo 1994; deliberazioni relative.
2. Deliberazioni ai sensi degli artt. 2357 e 2357 ter [redacted] codice civile.
[redacted]. Nomina [redacted] Consiglio di Amministrazione, previa determinazione del numero dei suoi componenti.
4. Nomina del Collegio Sindacale e [redacted] Presidente, previa determinazione del compenso relativo.
[redacted] Proposta [redacted] rinnovo dell'incarico alla Società di revisione per il biennio 1994-95, 1995-96, 1996-97.

[redacted] **straordinaria**
1. Proposta di elimi[redacted] dell'art. 20 e di modifica dell'art. 21 dello Statuto [redacted]e e cambio numerazione conseguente.

Hanno diritto [redacted] intervenire sia i possessori [redacted] azioni ordinarie, [redacted] i possessori di azioni privilegiate, i quali abbiano effettuato, almeno cinque giorni prima [redacted] quello fissato per l'adunanza, il deposito [redacted] certificati azionari presso [redacted] sede sociale in Torino, via Marenco n. 25, o presso [redacted] dei seguenti istituti [redacted] Credito o Casse incaricate:
per l'Italia: Banca Brignone, Banca Commerciale Italiana, [redacted] C[redacted] Agrario Bresciano, Banca C. [redacted] & C., Banca d'America [redacted] d'Italia, [redacted] Monte di [redacted] S.p.A., Banca di Roma, [redacted] Lombarda S.p.A., Banca Nazionale dell'Agricoltura, Banca Nazionale del Lavoro, [redacted] Passadore & C., Banca Popolare [redacted] di Bergamo-Credito Varesino, Banca Popolare di Novara, Banca Popolare [redacted] Sondrio, [redacted] Toscana, Banco Ambrosiano Veneto, Banco di Napoli, Banco di Sicilia, Cassa [redacted] Risparmio delle Provincie Lombarde, Cassa di Risparmio [redacted] Torino, Credito Commerciale, [redacted] Italiano, Credito Romagnolo, Istituto Bancario San [redacted] di Torino, Monte [redacted] Paschi [redacted] Siena, [redacted] Titoli S.p.A. per i titoli [redacted] amministrati;
[redacted] l'Olanda: Amsterdam Rotterdam [redacted] N.V.;
per la Rep[redacted] Federale Tedesca: Commerzbank;
per la Svizzera: Banca Commerciale Italiana (Suisse), Crédit Suisse, Société de Banque Suisse;
per la Francia: Lazard Frères & C.ie;
per il Regno Unito: Lazard [redacted] & Co. e S.G. Warburg & Co. Ltd.

Il Consiglio di Amministrazione

TRIBUNALE [redacted]
Vendita di immobili con incanto

Si rende noto che nella esecuzione immobiliare n. 1/93 Vend. Delegata promossa da: Tartaglione Teresa - Banca Popolare Intra contro: [redacted] Matteo - SALA Elvira il Giudice dell'Esecuzione dott. Dezani ha disposto la vendita [redacted] incanto per il giorno 3/11/1994 alle [redacted] 12.30 dei seguenti beni:
Lotto unico - In Torino p.zza Chiaves Desiderato n. [redacted] angolo Lungo Po Antonelli: alloggio di due vani più servizi al piano rialzato; cantina.
Prezzo base L. 68.000.000. Aumenti minimi L. 1.000.000.
Depositi per cauzione e spese, [redacted] del prezzo base da versarsi entro le ore 13 del giorno 31/10/1994, mediante assegno circolare [redacted] trasferibile emesso nella provincia di Torino intestato al «Cassiere Provinciale PP.TT. di Torino col concorso del controllore».
Versamento del [redacted] entro giorni 40 dall'aggiudicazione.
[redacted] relativi [redacted] in Cancelleria Esecuzioni Immobiliari - Via delle Orfane 20 - Torino.
IL DIRETTORE DI SEZIONE Rosanna Gaggino Poli

Società Azionaria per la Condotta di Acque Potabili p.A.
[illegible]

COMUNICAZIONE DI PARTECIPAZIONI RILEVANTI
AI SENSI DELL'ART. 1/5 BIS DELLA LEGGE [redacted]. 216/1974

Si informa il pubblico che la partecipazione rilevante del 10,52% nel capitale sociale ordinario della Società Azionaria [redacted] la Condotta [redacted] Acque Potabili, pari a [redacted]. 1.078.341 azioni, già posseduta da Sistemi Idrici S.[redacted]A. di Milano, è stata ceduta il 9 settembre 1994 alla Camuzzi - Gazometri S.p.A. di Milano.
Pertanto, c[redacted] risulta dalla [redacted]nicazione pervenutaci in data odierna dalla Camuzzi - Gazometri S.p.A. di Milano, quest'ultima attualmente possiede n. 1.078.341 azioni ordinarie Società Azionaria per [redacted] Condotta [redacted] Acque Potabili, pari al 10,52% [redacted] capitale sociale con diritto [redacted] voto.
Torino, 13 settembre [redacted]
[redacted]

PARLAVA CON LE [redacted]
davanti alla bocca per timore che gli scivolasse fuori la dentiera. Ora parla con le mani sui fianchi, anche lui ha scoperto la super-polvere
orasiv
ADESIVO VEGETALE [redacted]

Studio degli Avvocati de GUBERNATIS e F. HENTZ 31 Bd Victor Hugo NIZZA - Tel. [illegible]
Vendita al Tribunale di NIZZA
Giovedì 29 Settembre 94 alle ore 9
UN APPARTAMENTO LIBERO
di 3 vani principali con terrazza al 7° piano
- SPLENDIDA VISTA MARE -
+ cantina, situato à
NIZZA-COSTA AZZURRA (Francia)
92, promenade des Anglais "Le San Diego"
Messa all'asta : FF 850.000
Facoltà differenza di [illegible]
Visite: Giovedì 22-9-94 dalle 9 alle ore 10 - Martedì 27-9-94 dalle ore 14 alle ore 15 - informazioni presso lo studio degli Avvocati

PREZZI ECCEZIONALI
CASHMERE
MAGLIFICIO VENDE PREGIATI CAPI DI MAGLIERIA A PREZZI DI FABBRICA
ELKAY FASHIONS - MONZA - Tel. 039 324495
[redacted] Spanhati 26 (vicino al Parco di Monza)
POIRINO (TO) dal SCONTO GROSSO
Frazione [redacted] 35 - Telefono 011 945.38.88

IL TERZO MERCATO

San Paolo Brescia 2900; C. R. Bologna 22000-22300; San Geminiano e San Prospero 133200; Carnica 3150; Nordltalia 400; Electrolux 71650; Villa D'Este 9000; Sallin 600; Obb. Costa C. 6,75% 73-73,50; Obb. Ifil ord. 5% 69,70-70; Obb. Ifil risp. 5% 69,50-69,75; Obb. Pirelli 5% 93-94. **WARRANT:** Burgo 210-220; Olivetti 94/95 16-16; Sai risp. 1500; Ferfin 715-720; Ifil ord. 2000; Rina ord. 1700; Rina risp. 740; Costa C. risp. 670; Italcementi 500; Sopaf 99.

LE BORSE ESTERE

Amsterdam (Aex) 410,56 (-0,51%); Bruxelles (Bel-20) 1421,79 (-1,14%); Francoforte (Dax) 2124,12 (-0,56%); Hong Kong (Hang Seng) 9646,40 (-0,91%); Londra (Ft-se 100) 3079,80 (-1,33%); Madrid (Generale) 300,37 (-0,46%); Parigi (Cac 40) 1952,94 (-0,83%); Sydney (Generale) 2050,50 (+0,33%); Tokyo (Nikkei) 19919,38 (-0,63%); Zurigo (Swiss Market) 2537,70 (-0,79%); New York (Dow Jones) 3895,33 (+0,4%)

QUOTAZIONI BOT

Scadenza	Giorni	Prezzo	Tasso
30-09-94	14	99,713	7,500
[illegible]	45	99,076	7,550
30-11-94	75	98,452	7,550
30-12-94	105	97,847	7,650
30-01-95	136	97,193	7,750
28-02-95	165	96,572	7,850
30-03-95	195	95,977	8,050
28-04-95	224	95,292	8,050
30-05-95	256	94,656	8,050
30-06-95	287	94,047	8,050
14-07-95	301	93,775	8,050
31-07-95	319	93,446	8,050

LIRA INTERBANCARIA

[illegible]	Denaro	Lettera
[illegible]	8,250	8,500
Call	8,250	8,500
Tom	8,125	8,250
Spot	8,125	8,250
[illegible]	8,1[illegible]	8,250
2 Settim.	[illegible]	8,250
1 mese	8,250	8,500
2 mesi	8,500	8,750
3 mesi	8,625	8,875
6 mesi	9,500	9,750
9 mesi	9,875	10,375
12 mesi	10,375	10,750

A cura dell'Istituto Bancario San Paolo

MONETE E METALLI

Sterlina v.c.	140000 - 143000
Sterlina n.c.	141000 - 149000
[illegible]	[illegible]
Marengo it.	111000 - 118000
Marengo b.	110000 - 118000
Marengo fr.	109000 - 117000
20$ oro	641000 - 702000
Krugerrand	624000 - 634000
Argento	273 - 279
Platino (*)	20055 - 20855

(*) Per grammo, tasse escluse

ORO: CHIUSURE

Prezzi per oncia/oro (1 per oncia) 1 oncia troy = gr. 31,1035

Mercati	14-09-1994	13-09-1994
Londra	[illegible]	389,70
Zurigo	389,70	[illegible]
Parigi	[illegible]	389,80
New York	390,80	391,30
Milano (L/gr)	19583,00	19623,00
Hong Kong	390,80	[illegible]

I CAMBI DELLE VALUTE

Valuti estere	Odierna	Precedente
Dollaro Usa	1563,02	1566,16
ECU	1934,71	1934,52
Marco tedesco	1015,41	1015,34
Franco francese	296,47	296,55
Sterlina	2446,13	2456,52
Fiorino olandese	905,26	905,40
Franco belga	49,326	49,332
Peseta spagnola	12,214	12,225
Corona danese	256,87	257,15
Lira irlandese	2414,66	2417,55
Dracma	6,670	6,665
Escudo portoghese	9,957	9,957
Dollaro canadese	1156,25	1157,12
Yen	15,844	15,815
Franco svizzero	1218,87	1218,91
Scellino austriaco	144,37	144,37
Corona norvegese	231,11	231,25
Corona svedese	207,86	208,04
Marco finlandese	314,87	315,37
Dollaro australiano	1158,51	1162,10

Elaborazione dei dati a cura dell'Istituto Bancario San Paolo di Torino

RISTRETTO A MILANO

Titoli	Quotazioni	
Banca Agr. Mantovana	114000	[illegible]
Cr. Agr. Bresciano	5000	+0,02
Banca Pop. Centro Italia	[illegible]	[illegible]
Banca Pop. Crema	61500	0,00
Banca Pop. Cremona	9680	-1,12
Banca Pop. Emilia	[illegible]	0,00
Banca Pop. Intra	10550	0,00
Banca Pop. Lecco	—	—
Banca Pop. Lodi	11830	+0,44
Banca Pop. Luino e Varese	15880	0,00
Banca Pop. Siracusa	14200	0,00
Banca Pop. Novara	8200	0,00
Banca Pop. Sondrio	58200	-0,18
Tirrena di Bergamo	734	0,00
[illegible]	400	-0,75
Italiana [illegible]	17550	-5,13
Banca Briantea	11600	+0,86
Banca Prov. Napoli	4858	+0,02
Banca Ambroveneta Sud	—	—
Banca Ind. Gallaratese	—	—
Banca Prov. Lombarda	—	—
Condotte Acqua	33	+1,53
Creditwest	7800	+1,29
Finance ord.	1177	0,00
Finance priv.	—	—
Ferda	4350	0,00
Zerowatt	5000	0,00
Cibemme	[illegible]	-1,05
Ferrovie Nord Milano	1187	-0,08
Ifis priv	1050	0,00
Ifitalia	13	0,00
Gruppo Lar	1200	0,00
Il Edilcola	[illegible]	0,00
Il Fedic rnp	530	0,00

FONDI D'INVESTIMENTO

ITALIANI

Fondo	13-09	12-09
Adriatic Bond	18656	18675
Adriatic Americ.	18532	18362
Adriatic Europe	17874	17862
Adriatic Far East	15362	15383
Adriatic global	18715	18716
Agos bond	10607	10629
Agrifuturo	18105	18071
America	16152	16132
America 2000	14795	14882
Amerigo Vespucci	10000	10009
Arca Az. Italia	17704	17691
Arca BB	31109	31107
Arca Bond	13080	13083
Arca MM	15268	15266
Arca RR	12643	12641
Arca Te	17656	17667
Arca Vamoneta	11273	11299
Ascolbond	16444	16441
Aureo	13569	13569
Aureo	26435	26461
Aureo Bond	10727	10749
Aureo Global	12714	12637
Aureo Prev	19952	19928
Aureo Rev	16716	16653
Azimut	19871	19808
Azimut Borsa Int.	12229	12220
Azimut garanzia	14982	14980
Azimut glob. cresc.	15150	15140
Azimut glob. red.	15807	15793
Azimut Rendita Int.	10154	10085
Azimut Trend	15879	15843
Azzurro	26240	26324
BN Gest Azion. Int.	10383	10388
BN Gest Azion. Italia	8281	8278
BN Gest Monet.	11121	11110
B. N. Cash Fondo	14567	14567
B. N. Mondialfondo	14312	14327
B. N. Multifondo	11610	11615
B. N. Rendifondo	11137	11137
B. N. Sicurvita	17201	17187
B N Sailbond	9550	9555
Capitalcredit	17142	17124
Capitalfit	21588	21505
Capitalgest	21487	21457
Capitalgest R.	15286	15273
Capitalgest Internaz.	12517	12500
Capitalgest Moneta	11786	11781
Capitalgest rend.	12758	12711
Capitalrit	16949	16870
Carifondo Ala	12753	12746
Carifondo Arieto	15370	15400
Carifondo Atlante	16437	16481
Carifondo Bond	11409	11407
Carifondo Carical M	10174	10166
Carifondo Carige	12864	12863
Carifondo Delta	21471	21447
Carifondo Libra	29940	29936
Carifondo Liq. gest	16456	16457
Carifondo P.E.	10195	10189
Cartigest America	12521	12582
Centr. America (L)	7,39	7,37
Centrale Capital	19791	19402
Centrale Cash E.C.	11714	11711
Cent. Eur. Growth	11961	11972
Cent. Eur. Dt. Pong	758,01	754,74
Cent. Europa	17257	17237
Cent. Europa (Ecu)	6,92	6,89
Centrale Global	16282	16232
Centrale Money	16060	16080
Centrale Redd.	28445	28429
Cisalpino Azion.	1892	1896
Cisalpino Annuario	12896	12926
Cisalpino Ind.	10055	10650
Cisalpino Bond	3752	1776
Cisalpino Cash	10317	10314
Cisalpino redd.	12685	12700
Clam Azion. It.	9212	9219
Clam Az. Estero	9812	9899
Clam Obbl. Est.	9958	9951
Comm. Domus	8371	8329
Coopinvest	12382	12387
Coopreal	10509	10497
Consorz. Forzas Agrov.	10311	10306
Corona Ferrea	16245	16249
Cristoforo Colombo	18431	18461
Ct Indirizzo	15262	15253
Ct Reddito	11643	11625
Epta Bond	21516	21490
Epta Capital	13634	13618
Epta Money	16705	16700
Eptainternational	15707	16672
Epta 92	14086	14083
Euro Aldebaran	15777	15786
Euro Andromeda	26610	26582
Euro Antares	12840	12833
Euro Junior	19073	19038
Euro Vega	11575	11388
Euro Cap Fund	17416	17477
Euromob. Bond Fund	13465	13471
Euromob. Monetario	12157	12284
Euromob. Reddito	14233	14211
Euromob. Risk F.	18413	18418
Euromob. Strat. F.	19627	19619
Euromoney	11738	11731
Europa 2000	16436	16447
Fideuram Magellano	10092	10099
Fideuram Azione	14864	14815
Fideuram monetar.	17698	17692
Fideuram Performance	16081	16075
Fideuram Security	11352	11348
Fincuria Personal	14637	14545
Fiorino	35148	35232
Fondattivo	11336	11335
Fondcrisi	44144	44154
Fondersel America	11181	11137
Fondersel Cash	10284	10284
Fondersel Europa	11366	11365
Fondersel ind.	16161	10163
Fondersel int.	13706	13697
Fondersel Oriente	13348	13304
Fondersel red.	13263	13274
Fondersel serv.	12165	12172
Fondich int.	28694	28568
Fondich I	11987	11972
Fondich 2	14094	14094
Fondich mergfor	18411	18419
Fondich Pr. II	12232	12269
Fondich P. II (Ecu)	6,32	6,32

Fondo	13-09	12-09
Fondicri 5 F	17134	17138
Fondimpiego	18855	18777
Fondinvest 1	11977	11951
Fondinvest 2	23633	23684
Fondinvest 3	15864	15852
Fondinvest Europa	14840	14861
Fondinvest Paesi E.	14268	14227
Fondinvest Servizi	11486	11580
Fondo Centrale	23448	23431
Professionale	54698	54763
Profess. Gest. Italia	18275	18298
Profess. Gest. Int.	17442	17445
Profess. Redd. Italia	13567	13570
Profess. Redd. Int.	8286	8241
Profess. Risp.	18477	18555
Fondo Trading	8577	8572
Fondoforte	12781	12777
Galileo	13240	13244
Galileo Intern.	13813	13824
Genercomit	26277	26207
Genercomit cap.	12956	12948
Genercomit esr.	17865	17861
Genercomit int.	19217	19250
Genercomit rnd.	18824	18766
Genercomit mon.	14475	14456
Genercomit r.	11230	11215
Genercomit Eur.	9149	9147
Genercomit Eur. (Ecu)	4,72	4,72
Genercomit Am.	8695	8702
Genercomit Am. (E)	3,53	3,53
Gesfit	15685	15688
Gesticredit	15294	15253
Gesticredit Bond	15598	15581
Gestiriset	10809	10790
Gestiworld	15850	15887
Ges Fin. Internaz.	14537	14377
Ges Fin. Previden	13498	13487
Ges Fin. Investimento	10946	10943
Ges Fin. Pianeta	8166	8165
Gestielle A	16748	16739
Gestielle Bond	13683	13481
Gestielle Europa	15306	15325
Gestielle Int.	16376	16379
Gestielle Global	15868	15807
Gestielle mon.	15494	15480
Gestielle Pharm.	13680	13621
Gestielle A	16517	16510
Gestielle B	12388	12399
Gestielle I	14781	14723
Gestielle M	10779	10800
Gestielle Liquidità	14471	14424
Gestielle B	12404	12410
Gesti. Az. Internaz.	11511	11530
Gesti. Az. Italia	11142	11158
Gest. Obb. Int.	9718	9707
Gestirend Monetario	15938	15920
Gestiras	30490	30399
Gestirend Arpleqeta	8433	8461
Gestiras America	10105	10108
Gestiras Banking	8371	8379
Gestirent Pot. Lid.	873,13	866,94
Gestirent P.co Alton.	9781	9764
Grifo	12131	12158
[illegible]	13495	13448
[illegible]	18115	18120
Grifocapital	14322	14289
Grifomet	13026	13005
Imibond	16412	16422
Imicapital	27096	27096
Imi East	18050	18071
Imi Europe	15682	15712
Imirendo	20871	20855
Imi Italy	18517	18543
Imirend	12757	12734
Imirest	16827	16891
Imi Wear	14824	14863
ING Sel. America	16164	16131
ING Sviluppo Asia	14283	14286
ING Sel. America	17624	17640
ING Sviluppo Bond	19880	19800
ING Sv. Fin. Mercati	9982	9984
ING Sel. Europa	17116	17157
ING Sel. Ind. Global	13256	13326
ING Sel. Rendita	16696	16790
ING Sviluppo Mon.	10047	10046
ING Sviluppo O.	10443	10457
ING Sel. Portfolio	22966	22872
ING Sel. Reddito	16585	16537
Interbanc Premium	13537	13567
Interfund. Az.	23677	23660
Interfund. Int.	25422	25486
Intermob. Fondo	15955	15962
Intermoney	12137	12136
Investimese	16273	16277
Investire Am.	17977	17974
Investire Az.	15483	15495
Investire Int.	16388	16457
Investire Bond	15688	15679
Investire Int.	14659	14658
Investire Glo.	13025	13020
Investire int.	13804	13802
Investire Monetario	11583	11577
Investire mob.	22737	22709
Investire pac.	17767	17726
Italmoney	11648	11641
Lagest Az. Italia	23366	23369
Lagest az. intern.	15454	15473
Lagest obb. Italia	18475	18437
Lagest obb. intern.	13615	13600
Lombardo	18087	18099
Mangiaje	10146	10144
Mediceo Azionario	10058	10079
Mediceo Monetario	10053	10049
Mediceo P. Trend	16614	16601
Mediceo P. Atlan.	8868	8888
Mediceo Popolo	9756	9745
Mediceo Obblig.	18214	18098
Mida Int.	13861	13110
Mida obb.	17162	17148
Money Time	14429	14428
Monetario eurogest	15095	15097
Multiras	28348	28289
Nagracapital	28537	28411
Nagrarend	13758	13757
Nordcapital	14885	14885
Nordfondo	17243	17221
Nordfondo Cash	10260	10274

Fondo	13-09	12-09
Nordfondo Area $	8,50	8,57
Nordfondo Area DM	9,19	9,49
Nordmix	15749	15767
North Europe Bond	8995	8995
North America Bond	8862	8950
Olisi	13893	13927
Occidente Rentaged	10300	10321
Olmedy Rentaged	18171	18085
Orione 2000	22526	22630
Padano Bond	18236	18264
Padano Indice Italia	9579	9563
Padano Dinamico	10112	10102
Performance Azion.	13567	13486
Performance Obbl.	11888	11882
Performance Monet.	11757	11752
Personal Lire	11213	11189
Personaldollaro $	10,47	10,47
PersonalMarco DM	18,11	10,09
Personal Az.	15322	15324
Personalfondo mon.	16227	16207
Phenixfund	16238	16327
Phenixfund 2	16858	16867
Phenixfund Top	12167	12220
Pilgrim	12532	12510
Primecapital	10027	10002
Prime M Am.	18510	18498
Prime M Eur.	20566	20608
Prime M Pac.	18089	18017
Primebond	18783	18781
Primecapital	40727	40887
Primecash	11260	11262
Primeclub az.	13868	13959
Primeclub obb.	18514	18497
Primegiobal	17637	17631
Primeitaly	11475	11491
Primemedium	15306	15276
Primemonetario	18096	18094
Primerend	28294	28253
Quadrifoglio az.	16967	16995
Quadrifoglio bil.	17863	17865
Quadrifoglio int.	8316	8322
Quadrifoglio obbl.	16169	16117
Reddiconto	28778	28834
Redditovest	11823	11908
Rendiras	13493	13474
Risparmio	18755	18765
Rolomix Lux	10682	10646
Risp. Italia az.	15741	15761
Risp. Italia bil.	23535	23538
Risp. Italia corr.	15580	15577
Risp. Italia red.	12524	12537
Risp. Italia red.	22874	22873
RoloAmerica	10031	10026
Rolobond	10123	10131
RoloEuropa	9859	9903
Rololtaly	9581	9577
Rolorisp	10586	10516
Rolointernational	13877	13873
Rolomix	10824	10829
Rolomoney	13472	13467
Sai Cresci	10078	10078
Sanpaolo Capa	10714	10782
Sanpaolo H. Ambient.	16686	16624
Sanpaolo H. Borsa	9114	9119
Sanpaolo H. Finance	29446	29472
Sanpaolo H. Industr.	16270	16270
Sanpaolo H. Intern.	16256	16240
Salvadanaio az.	16993	16984
Salvadanaio bil.	17445	17391
Salvadanaio obb.	16323	16306
Scudo	9765	9765
Sforzesco	12959	12950
Sogesfit b. Chips	15565	15462
Sogesfit Bond	10457	10446
Sogesfit Contova	14814	14811
Sogesfit Domani	17777	17746
Sogesfit Finanza	13315	13336
Spiga d'oro	15973	16024
S. Trust	8099	8121
Verde Del Destino	14561	14543
Venetoblue	18656	18662
Venetocapital	16475	16473
Venetorentare	14381	14456
Venetocash	16416	16416
Venetorend	16494	16483
Venture time	15488	15500
Verde	11087	11084
Vascolbys	37891	37894
Zecchino	16135	16091
Zetabond	15125	15139
Zetastock	16657	16683
Fondo Ita ret. ail.	3669,77	3666,85
Fondo Ita ret. est.	1474,09	1473,77
Eu Dyote	19952,56	19918,86

ESTERI AUTORIZZATI

Fondo	13-09	12-09
Capital Italia	82326	83306
Fondialia	123640	123413
Interfund	45804	45797
Int. Sec. Fund	36551	36465
Italfortune cat. a	79959	79869
Italfortune cat. b	15361	15361
Italfortune cat. c	17966	17966
Italfortune cat. d	20952	20954
Italfortune cat. e	10438	10436
Italfortune cat. f	14375	14379
Europa fund E	49880	49540
Rominvest It. Bonds	189030	187489
Romvest Euro.	317657	317672
Romvest Universal	52563	53639
Ram. S/M Bond Fund	158574	158664
Ram. Dial Short T.	302527	302264
Ram. German Index	515406	525357
Ram. French Index	576135	576250
Ram. French Bonds	116151	116200
Ram. French St. Term	253201	253305
Europ. Fund B	58084	57967
S.Paolo Obblig. Ecu	144,03	145,41
S.Paolo Multi Ecu	143,05	144,05
S.Paolo Azion. Ecu	139,64	141,15
S.Paolo Azione It.	646,96	649,58
S.Paolo Obl. It. Fl.	932,90	932,94
S.Paolo Obl. Dom. Fc.	1038	1030
S.Paolo Az. Al. DM	101,62	102,00
S.Paolo Obl. It. Lit.	112878	110987
S.Paolo Az. It. Lit.	139574	140885
Saler's Fund Inc. Ecu	1267,31	1267,31
Saler's Equity Ecu	1297,62	1297,62
Saler's C.&C. B. $	984,77	984,77
Intr. Basis Bond Ecu	103,27	103,77

OBBLIGAZIONI DEL [illegible]

Titoli	Milano	Titoli	[illegible]	Titoli	Milano
Enel 85/95 Ind. I	109,70	AZ FF.SS. [illegible]	99,40	C.C.T. 1/3/95 em. 90	100,10
Enel 85/00 Ind. II	108,05	Anas 85/00 Ind.	107	C.C.T. 1/6/95	100,10
Ene 85/00 Ind. III	108,70	[illegible]	99,50	C.C.T. 1/7/95	100,01
Enel 86/01 Ind.	107,90	BEI 87/95 T.V.	100,25	C.C.T. 1/7/95 em. 90	99,37
Enel 87/94 Ind. II	107,50	S. Paolo c.f. 5%	100	C.C.T. 1/8/95	[illegible]
Enel 93/95 Ind. III	105,90	S. Paolo c.f. 5%	97,90	C.C.T. 1/9/95	99,34
Enel 89/95 Ind. I	104,65	S. Paolo c.f. 6% Com.	91,50	C.C.T. 1/9/95 em. 90	99,00
Enel 89/95 Ind. II	[illegible]	S. Paolo c.f. 7%	93,00	C.C.T. 1/10/95	[illegible]
Enel 90/97 Ind. II	104,70	S. Paolo c.f. 8%	97,50	C.C.T. 1/11/95	[illegible]
Enel 90/98 Ind. I	100	S. Paolo o.p. 6% Ex 5%	98	C.C.T. 1/12/95	99,90
Enel 91/01 Ind. I	100,90	S. Paolo o.p. 6%	96	C.C.T. 1/1/96	99,81
Enel 91/03 Ind. II	101,90	S. Paolo o.p. 7%	98,50	C.C.T. 1/2/96	99,70
Enel 92/00 Ind.	101,40	**CONVERTIBILI**		C.C.T. 1/4/96	99,77
Enel 93/01 Ind. I	100,30	CIGA 9% 88/95	[illegible]	[illegible]	99,00
Fs 91/95 T.V. CR	[illegible]	Cem. B.A.M. 8,50% 95	[illegible]	C.C.T. 1/6/96	99,81
Ea 92/03 T.V.	99,85	Cem. Siliso. 8,75% 98	96	C.C.T. 1/7/96	99,21
I.R.I. 86/95 T.V.	[illegible]	Cem. Sard. rnc 8,75% 98	97	C.C.T. 1/8/96	99,23
I.R.I. 87/94 T.V. II	[illegible]	Ifil Ansaldo 7,5% 95	121,33	C.C.T. 1/9/96	99,30
I.R.I. 83/95 T.V. I	99,25	Magneti Marelli 6% 87/95	[illegible]	C.C.T. 1/10/96	99,00
I.R.I. 85/95 T.V. II	[illegible]	[illegible]	121,45	C.C.T. 1/11/96	[illegible]
I.R.I. 88/95 T.V. III	[illegible]	Med. Cir 7% 88/95	[illegible]	C.C.T. 1/12/96	99,30
I.R.I. 91/01 T.V. I	[illegible]	Med. Fr. 3 mz 7% 88/97	92,80	C.C.T. 1/1/97	98,80
I.R.I. 91/01 T.V. II	97,65	[illegible]	n.t.	C.C.T. 1/2/97	[illegible]
I.R.I. 91/01 T.V. III	97,65	Med. Pirelli & C. 6,5% 88/95	100,80	C.C.T. 18/2/97	98,75
CCOP 8% 1975/2000	98,50	Med. Snia Fibre 6% 88/93	100,50	C.C.T. 1/3/97	98,25
CCOP 8% 1976/2000	98,60	Med. Unicem 7% 88/95	97,50	C.C.T. 1/4/97	[illegible]
CCOP Autost. 8% 86/98 I	94,20	Pirelli S.p.A. 9,75% 89/95	116,00	C.C.T. 1/5/97	97,70
CCOP Autost. 7% 70/98	92,00	Sort A.P. 8% 95	98	C.C.T. 1/6/97	98,22
Al/IDA/IRI I. 82/03 T.V.	99,00	**TITOLI DI STATO**		C.C.T. 1/7/97	98
AZ FF.SS. 85/95 Ind. II	[illegible]	C.C.T. 1/10/94	[illegible]	C.C.T. 1/8/97	[illegible]
AZ FF.SS. 85/00 Ind. II	107,45	C.C.T. 1/11/94	99,96	C.C.T. 1/9/97	98,30
[illegible]	[illegible]	C.C.T. 1/1/95	99,73	C.C.T. 1/3/98	98,18
[illegible]	[illegible]	C.C.T. 1/2/95	99,95	[illegible]	98,16
AZ FF.SS. 90/01 T.V.	[illegible]	C.C.T. 1/3/95	99,56	C.C.T. 1/5/98	98,13
AZ FF.SS. 12% 98/02	101,60	C.C.T. 1/3/95 em. 90	[illegible]	C.C.T. 1/6/98	98,01
		C.C.T. 1/4/95	[illegible]		
		C.C.T. 1/5/95	[illegible]		

Titoli	Milano	Titoli	[illegible]
C.C.T. 1/7/98	[illegible]	B.T.P. 12% 1/1/96	99,75
C.C.T. 1/8/98	99,00	B.T.P. 12,50% 1/1/96	101
[illegible]	[illegible]	B.T.P. 11,50% 1/3/96	[illegible]
C.C.T. 1/10/98	98,95	B.T.P. 12,50% 15/3/96	101,00
C.C.T. 1/11/98	[illegible]	B.T.P. 12% 20/6/96	[illegible]
C.C.T. 1/10/98	99,43	B.T.P. 12% 1/6/96	[illegible]
C.C.T. 1/1/99	98,59	B.T.P. 12% 17/1/96	99,00
C.C.T. 1/2/99	98,45	B.T.P. 12,50% 1/2/01	100,50
C.C.T. 1/3/99	98,41	B.T.P. 12% 1/6/01	98,43
C.C.T. 1/4/99	98,56	B.T.P. 12% 1/1/02	[illegible]
C.C.T. 1/5/99	98,07	B.T.P. 12% 1/5/02	97,92
C.C.T. 1/6/99	98,13	B.T.P. 12% 1/6/02	98,72
C.C.T. 1/8/99	98,11	B.T.P. 12% 1/1/03	[illegible]
C.C.T. 1/11/99	98,00	B.T.P. 11,50% 1/3/03	95,91
C.C.T. 1/1/00	98,33	C.T.O. 10,25% 1/12/95	99,80
C.C.T. 1/2/00	98,00	C.T.O. 12,50% 1/6/95	[illegible]
C.C.T. 1/3/00	98,25	C.T.O. 12,50% 19/6/95	[illegible]
C.C.T. 1/5/00	98,16	C.T.O. 12,50% 18/7/95	[illegible]
C.C.T. 1/6/01	99,01	C.T.O. 12,50% 19/9/95	[illegible]
C.T.Ecu 10,15% 29/7/94	99,50	C.T.O. 12,50% 20/9/95	101,22
B.T.P. 12,50% 1/11/94	100,02	C.T.O. 12,50% 19/10/95	[illegible]
B.T.P. 12% 1/10/95	[illegible]	[illegible]	101,27
B.T.P. 12% 1/1/96	100,00	C.T.O. 12,50% 18/12/95	101,27
B.T.P. 12,50% 1/1/96	100,00	C.T.O. 12,50% 17/1/96	101,32
B.T.P. 12,50% 1/3/96	101,10	C.T.O. 12,50% 19/3/96	101,18
B.T.P. 11,50% 1/3/96	[illegible]	C.T.O. 12,50% 16/5/96	100,00
B.T.P. 11,50% 1/5/96	99,91	C.T.O. 12,50% 15/6/96	100,00
B.T.P. 12% 1/6/96	100,34	C.T.O. 12,50% 19/9/96	101,04
B.T.P. 12% 1/9/96	100,00	C.T.O. 12,50% 20/11/96	100,65
B.T.P. 12% 1/11/96	[illegible]	C.T.O. 12,50% 18/1/97	100,70
B.T.P. 12% 1/1/97	99,82	C.T.O. 12,50% 17/4/97	[illegible]
B.T.P. 12% 1/2/97	99,80	[illegible]	100
B.T.P. 12,50% 1/6/97 em. 90	101,62	C.T.O. 12% 19/6/97	[illegible]
B.T.P. 12,50% 1/6/97	100,00	C.T.O. 12% 20/1/98	[illegible]
B.T.P. 12,50% 1/11/97	100,05	C.T.O. 12% 1/2/98	101,70

Quantità definitive della seduta precedente

IL MERCATO AZIONARIO DEL 14-09-94

Le quotazioni di oggi: Videotel, pagina *32323#

Azioni	Ultimo prezzo	Diff. Lire	Compenso	Minimo 1994	Massimo 1994	Quantità
A Abeille	69000	+500	73200	62300	86700	100
Acq. De Ferrari o.	4600	—	5862	4600	6980	n.t.
Acq. De Ferrari r.	2117	+17	2135	1858	2496	8000
Acqua Marcia	598	+7	235	73	580	48000
Acqua Marcia r.	227	+12	224	39	330	150000
Aedes	12807	—	12875	12270	15843	7000
Aedes risp.	6100	+270	7030	5010	8774	3500
Alitalia cat. A	1098	—	1135	748	1511	130000
Alitalia priv.	740	+10	805	556	1079	58000
Alitalia risp. n.c.	814	—	815	650	1148	33000
Alleanza Ass.	15343	+188	15050	14872	20336	343500
Alleanza Ass. risp.	14023	+135	14010	12471	17244	61500
Apsaldo	6611	-43	6480	5200	7584	155000
Assitalia	13373	+326	12800	10048	20867	11000
Attiv. Immobiliari	2540	-83	2827	2498	3800	10000
Auschem	9045	—	9161	4500	10050	2500
Autostrade To-Mi	11800	—	[illegible]	9200	14500	[illegible]
Autostrade Mi gr.	1053	+30	[illegible]	[illegible]	2953	375000
Avir Finanziaria	8359	+239	7943	5770	8541	8000
B Bassetti Inde	153	-	165	76	203	150000
Banca A. Milanese	8600	—	10056	8100	12285	3000
B. Comm. Ital. ord.	3454	+51	4250	3521	5316	3368000
B. Comm. It. r.n.c.	3788	-29	4329	3496	5969	5000
Banca di Legnano	6707	-13	7585	6083	8714	26000
Banca di Roma	1693	+5	[illegible]	1738	2402	885000
Banca di Roma w. A	311	+8	307	303	480	377500
Banca di Roma w. B	263	-7	259	263	325	190000
B.ca Fideuram	1702	-3	1600	1430	2291	1100000
B.ca Naz. Lavoro r.p.	12154	-387	12645	11453	16276	33000
B. P. Berg.-C. Varesi.	18263	+5	19420	18087	24617	40500
B.ca Pop. Brescia	8695	+73	9100	8188	9974	71500
B.ca Pop. Milano	4729	+24	5140	4704	6256	129000
Bca pre	1200	+51	1325	1149	2518	33000
Bca ord.	2641	-16	2740	2667	5488	41600
Bca risp.	789	-5	828	795	1570	173000
Banca Mercantile	7780	+102	9200	7800	10808	8000
Banca Toscana	2794	-83	2965	2794	3961	47500
B. Ambroveneto o.	4078	+37	4100	4041	5329	201000
B. Ambroveneto r.	2484	+7	2545	2437	3457	113000
Banca di Chiavari	3810	+87	3839	3450	4879	72500
Banco Napoli ord.	1723	-14	1728	1718	2280	45000
Banco Napoli r.p. nc	1300	-3	1295	1286	1815	125000
B.co Sardegna risp.	15100	-350	15100	13120	17820	5000
Bassetti	9472	-88	9200	5102	16913	n.t.
Bayer	381300	+30833	353583	326000	399000	300
Benetton	21913	+109	22260	21184	29564	156500
Bona-Lamot	9756	-37	9600	8752	12350	20200
Bonas Bastoloni	9100	+300	9772	7550	10617	n.t.
Bonifiche Ferrai	16000	—	16664	15000	24980	500
Bonif. Siele ord.	19607	+110	22590	14600	28007	1000
Bonif. Siele risp.	4360	-12	4400	2945	7381	24000
Bracciali	445	+5	500	143	899	70000
Breton						
C Caffaro ord.	1800	-8	2298	1650	3164	203000
Caffaro risp.	1850	—	2450	1650	3371	n.t.
Calcestruzzi	9600	-50	10409	8500	14422	9500
Calp	5058	+185	4730	3510	5480	5000
Caltagirone ord.	1810	-7	2250	1580	2830	10000
Caltagirone risp.	1590	-170	2200	1478	3400	2500
Cantoni	2320	-87	3133	2260	3677	10000
Ceci	3320	+205	3530	3115	[illegible]	11400
Cementi Comp.	2680	—	2956	2550	3449	5000
Cantoni C. risp.	2500	—	2989	2270	3100	n.t.
Cart. Sott. Binda	185	+1	245	184	360	1380000
Cem. Barletta ord.	8073	+74	8878	8500	12044	164000
Cem. Barletta priv.	9533	-417	9080	6937	10819	1000
Cem. Barletta rnc.	9560	+450	9650	7000	14208	2000
Cementir	1585	+4	1666	1495	2517	262500
Cement. Augusta	2850	-50	3300	2520	3780	n.t.
Cementi Barletta	7500	+260	6804	5160	7790	2100
Cem. Barletta r.n.c.	3740	—	4343	3714	5300	n.t.
Cement. Merone	1785	-10	2160	1785	2770	68000
Cement. Merone r.	1562	-157	1710	1260	2260	4000
Cement. Merone w.	1380	—	1655	737	1997	n.t.
Cement. Merone w. r.	1500	-350	3185	1410	2695	2500
Cem. di Sardegna	5400	—	5450	4710	7070	n.t.
Cement. Siciliane	5650	—	5610	4053	7300	n.t.
Cement. & Zinchi	156	-3	197	143	231	56000
Cofimdustria	1085	—	1052	560	1725	11450000
Cofimdustria risp.	1065	—	1057	350	1388	125000
Cir ord.	1974	+40	2340	1629	3171	1815000
Cir risp. nc	1144	+30	1205	849	1395	1137500
Cir warrant A	54	+4	173	69	220	300000
Cir warrant B	85	+10	180	66	241	247500
Cirio-Bert.-De Rica	1127	—	1078	944	1127	2074000
Cofide	1134	+16	1305	1115	1989	2580000
Cofide risp.	816	+15	1045	867	1394	342500
Credito risp. w	90	+8	288	53	292	372500
Cogefar ord.	[illegible]	+15	2045	1783	3591	583800
Cogefar risp.	1813	-30	1975	1239	2856	37000
Comau	2604	+84	2780	2003	3243	[illegible]
Commerzbank	337689	+1[illegible]	[illegible]	[illegible]	[illegible]	[illegible]
Cond. Acq. Torino	10200	—	10730	8650	13200	n.t.
Costa Crociere	3995	—	4470	3442	5184	27500
Costa Croc. r.n.c.	2150	-34	2480	2094	3263	77500
Cr. Bergamasco	17163	+365	16278	15817	17791	5000
Cr. Commerciale	6500	—	6400	5500	6570	n.t.
Credito Fondiario	4427	+56	4570	4416	6551	49000
Credito Italiano	2119	+34	1990	1890	2775	2305000
Credito Ital. risp.	7812	+29	1930	1390	2795	[illegible]
[illegible]	[illegible]	+10	3200	2670	3585	[illegible]
Credito Romagnolo	11178	+12	11350	10874	16253	27000
Credito Valtellinese	15824	-218	15000	15000	19179	10540
Cucirini Cantoni	1100	—	1238	1010	1550	n.t.
D Dalmine	383	+	412	374	531	276000
Danieli & C.	10305	+124	11260	9087	15414	29000
Danieli & C. risp.	5675	+185	5940	5400	7836	[illegible]
Datatonsystem	1480	—	1527	1450	1600	n.t.
Del Favero	840	—	750	593	2007	n.t.
E Edison ord.	7352	+104	8700	6700	9481	492000
Edison w 94/95	[illegible]	+3	190	156	231	[illegible]
Ed. Fabbri priv.	4610	+15	3580	3380	4700	16000
Ed. La Repubblica	3733	+56	3225	2677	4568	213000
Editoriale Marzi	900	—	1092	900	1376	16000
Eleiana	1200	—	1220	920	1875	n.t.
Emmanuel Agnesti	3087	+15	3050	2009	3380	55000
Enichem	[illegible]	+912	32330	24802	37034	15000
Endania Beghin-Say	243657	+2758	249021	223500	320000	[illegible]
Eurometalux	3358	—	3480	2100	3545	69000
Eurometalux risp.	2192	+105	1760	1280	2300	43000
Europa Metalli	900	+32	900	516	1133	100000
F Fimpar	264	—	210	208	1009	n.t.
Frec	1000	—	1005	860	1285	n.t.
Faema	4500	—	5623	4330	8384	n.t.
Falck	4860	-77	4980	3484	5664	3000
Falck risp.	6850	—	7238	4025	8125	n.t.
Fata						
Ferruzzi fin.	1537	-22	1730	1429	2594	3662500
Ferruzzi fin. r. nc.	1011	+8	1060	502	1612	1012500
Fiar	9298	+8	7400	6900	10071	15000
Fiat ord.	6343	+72	6270	4117	7246	11696000
Fiat priv.	3725	+61	2730	2150	4567	2930000
Fiat risp.	3831	+55	3030	2255	4368	802000
Fiat warrant	2547	+34	2760	1704	3087	1644800
Fidis	5141	+12	5110	3725	7258	80000
Fimpar risp. n.c.	225	—	150	129	609	n.t.
Fin. Agroind. ord.	10424	+74	8150	5980	11074	147000
Fin. Agroind. risp.	10412	+50	7800	4580	10664	19000
Finalit	1050	—	1480	1050	1885	22540
Finarte priv.	440	-1	504	440	739	55000
Finarte r. n.c.	429	+8	508	421	750	35000
Finast	1285	—	1313	1230	1664	32000
Finmeccanica ord.	1756	-27	1715	1432	2462	272500
Finmeccanica risp.	1680	+50	1600	1409	2498	2500
Finrex	90	—	76	70	373	n.t.
Finrex risp.	109	—	978	93	1155	n.t.
Fiscambi risp.	1900	—	1889	1600	2300	n.t.
Fiscambi hol.	2458	—	2981	2070	3850	5000
Fisia	1000	-2	1166	870	1436	160000
Fochi Filippo	4782	+65	4749	4174	6875	812000
Fondiaria SpA	10731	+153	10780	10578	17882	359000
Fornara ord.	108	—	110	93	185	n.t.
Fornara priv.	130	—	119	55	309	n.t.
Franco Tosi	17840	-160	18150	17840	26019	3000
G Gaiasta	2560	—	2613	1989	3091	5000
Gec	798	+8	820	767	1527	119000
Gec risp.	813	-16	875	741	1330	40000
Gemina	1368	+17	1325	1343	1947	2225000
Gemina r. n.c.	1116	-7	1190	1116	1502	160000
Generali	41171	+506	39660	37580	48761	1467500
Generali w. '91	33785	+358	33664	30510	40379	59000
Gewiss	22938	-62	22900	16710	29409	4000
Gilardini ord.	927	-5	1120	927	1500	103000
Gilardini ord.	4390	+44	4250	2804	4504	229000
Gilardini risp.	2800	+20	2900	2178	3302	5000
Gim ord.	3161	-109	3430	3150	4751	6000
Gim risp.	1880	+23	1850	1288	2468	11000
Gottardo Ruffoni	103	—	105	81	1300	n.t.
Grassetto	1758	+2	1860	1214	2890	127500
I Ifil priv.	25004	+708	24030	15470	29886	415000
[illegible]	[illegible]	+61	5750	5353	8479	596000
Ifil risp.	3001	+17	3100	2868	4605	957000
Imi Spa	10007	-250	9480	9445	14107	38750
Imm. Metanopoli	[illegible]	-5	1490	1300	2009	20000
Ini	2233	+51	2080	2561	2437	3169800
Industrie Secco	128	—	259	85	1250	n.t.
Ind. Secco r.p. nc	101	—	239	[illegible]	1350	n.t.
Interbanca ord.	sosp.	—	24000	—	—	n.t.
Interbanca priv.	75700	—	28333	20250	32500	[illegible]
Intermobiliare	2380	-15	2849	2380	3358	2500
Ipi	7894	—	8678	7894	12754	n.t.
Isefi	536	-	686	600	864	[illegible]
Fiolin	4440	—	6631	5200	6325	n.t.
Italcementi ord.	11570	+134	11400	10208	17594	[illegible]
Italcementi risp.	5811	+18	6210	5537	6795	176750
Italgas	5139	+71	4980	4749	6367	983000
Italgas w.	2518	+87	2622	1860	3536	34000
Italgel	1530	—	1525	1466	1359	54000
Italmobiliare	37316	+2	38930	35074	52940	21700
Italmobiliare risp.	18339	+122	20550	18330	28222	20800
Italmobil. r. nc. w.	14809	+136	18036	14062	23864	6800
J Jolly Hotels ord.	7250	—	6500	6300	9000	3600
[illegible]	11200	—	11200	11200	11200	n.t.
L L'Espresso SpA	4585	+24	4500	4209	5974	24000
La Fondiaria Ass. Spa	7853	+59	7210	6810	10486	79500
La Fondiaria Ass. w.	1989	+45	2505	1280	3491	44500
La Gaiana	3750	—	3700	3590	4350	n.t.
La Previdente	[illegible]	+170	13200	12430	[illegible]	27500
Latina Ass. ord.	5236	-7	5370	4720	7630	12000
[illegible]	4126	-11	3710	2863	4990	48000
Linificio ord.	[illegible]	+18	1530	1131	1859	15000
Linificio risp.	1123	+53	1040	958	1382	13000
Lloyd Adriatico o.	13022	+152	14520	12654	18443	11000
Lloyd risp. nc.	[illegible]	+50	11475	9467	13970	4000
M Marfio	[illegible]	-48	4140	2710	4800	n.t.
Magneti M. ord.	1452	+18	1492	859	1554	[illegible]
Magneti M. risp.	1345	+9	1388	842	1580	[illegible]
Magona	3780	—	5059	3210	5900	n.t.
Mandelli	2099	—	2099	2095	7089	n.t.
Manif. Rotondi	570	-13	677	385	688	20000
Marangoni	5000	—	6161	4430	5964	5000
Marzotto	11075	+123	10205	5933	12073	[illegible]
Marzotto risp.	10567	-33	10000	6430	14000	[illegible]
Marzotto risp. nc.	5190	—	5300	4700	7250	n.t.
Mediobanca	13815	+198	13716	13491	19412	589500
Merloni	5625	+28	5605	4670	7080	[illegible]
Merloni risp.	2700	+70	2380	2170	3784	8750
Milano ass. ord.	7565	+18	7400	6377	10570	59000
Milano ass. risp.	3842	+13	3530	2843	5805	16500
Mittel	1316	+17	1431	1230	1922	27500
Mittel warrant	427	+18	438	370	804	[illegible]
Montedison	18100	+85	14530	14000	21420	25000
Mondadori risp.	10000	—	16690	9650	16204	[illegible]
Montedison ord.	1331	+8	1340	885	1631	72870000
Montedison risp. cv	1439	+80	1383	860	1802	20000
Montedison risp. n.c.	1055	+7	1030	547	1331	1765200
Montedison w. 94/97	309	+9	307	277	448	14116000
Montefibre	1230	+11	1506	823	1614	80000
Montefibre risp.	885	-18	[illegible]	656	1163	80000
N Nai	380	-3	403	241	763	55000
Necchi ord.	1010	+10	1108	1008	1508	18000
Necchi risp. nc	1572	—	1572	1380	1578	n.t.
Nuovo Pignone	8500	-150	7080	5200	7173	1000
O Olcese	2014	—	525	190	2014	[illegible]
Olivetti ord.	1898	+48	2150	1348	3064	15045000
Olivetti priv.	2210	-8	2415	1651	2996	25000
Olivetti risp. nc.	1560	+50	1770	1415	2347	120000
Olivetti w. ord.	98	+1	179	57	233	595000
P Parmalat	200	-5	215	184	341	200000
Parmalat Fin.	1797	+46	1835	1733	2800	1054000
Parmalat w.	1858	+48	n.t.	1410	1456	20000
Part. Fin.	1550	-45	1750	1473	2384	3500
Part. F. r. nc ex w	790	+1	1009	611	1284	17500
Perlier	480	—	583	407	765	30000
Pininfarina ord.	14847	+17	19100	11300	21753	6500
Pininfarina risp.	10750	—	18000	10900	20150	3500
Pirelli SpA	2417	+56	2650	1965	3206	7585000
Pirelli SpA r. nc	1318	+15	1851	1264	2341	133000
Pirelli & C. ord.	4183	+55	4880	3644	5962	134000
Pirelli & C. risp.	2277	+78	2240	1477	3806	40000
Poligrafici edit.	3787	-63	4765	3500	5178	3000
Pozzo-Ginori ord.	350	—	350	350	350	n.t.
Premafin	1963	+47	2150	1492	2889	765000
R Raggio Sole o.	650	-18	710	647	1077	13000
Raggio Sole r.	645	—	710	612	984	n.t.
Ras ord.	23881	+439	23100	23058	34090	347000
Ras risp.	14027	-8	14F05	13219	25799	273750
Ras risp. warrant	3307	+132	n.t.	3175	4180	174000
Ratti	2907	+133	3350	2539	4751	27000
Recordati ord.	7385	-14	8200	6760	8771	1000
Recordati Risp. nc	4000	—	3960	3943	5310	n.t.
Rejna ord.	9000	-10	8025	7360	9300	500
Rejna risp.	[illegible]	—	41800	41800	[illegible]	n.t.
[illegible]	9162	-31	9000	6728	12415	440000
Rinascente priv.	5096	+27	4910	4983	7223	19000
Rinascente risp.	4882	-56	4870	[illegible]	7453	24000
Risan. Napoli risp.	15080	+60	15981	11500	[illegible]	2000
Risan. Napoli ord.	27680	+458	29834	[illegible]	41032	4300
Riva Finanziaria	6000	—	5997	4060	6436	n.t.
Rodriquez	1750	—	3880	[illegible]	5800	n.t.
S Saes Getters p.	14749	[illegible]	12200	11500	15480	[illegible]
[illegible]	5133	-17	5850	4781	7155	[illegible]
[illegible]	5100	—	5640	4030	6850	n.t.
Saffa risp. nc	3000	-25	3350	2727	4223	10000
Saffa warrant	398	+21	523	338	871	80000
Saffa ord.	8080	+60	8260	7419	9444	10000
Saffa risp.	8650	—	8300	8000	14200	n.t.
Sai ord.	19450	+120	18180	17194	25686	151500
Sai risp.	10433	+169	9730	8388	14342	114000
Saiag ord.	2797	-23	3200	1900	3905	30000
Saiag risp.	1688	+10	1550	702	2161	n.t.
Saipem	3557	+24	3660	2950	4435	217500
Saipem risp.	2450	—	2870	2153	3294	n.t.
San Paolo	9814	+84	8690	9171	11522	262500
Santavalentina	807	-16	780	800	1129	20000
Sasib ord.	[illegible]	-52	7750	7418	10205	124000
Sasib r. nc.	5227	-24	4720	4417	6882	370000
Schiapparelli w.	119	—	145	65	[illegible]	20000
Schiapparelli	258	+7	271	225	369	60000
Sci	780	-15	818	740	1286	25000
Serfi	5995	—	6750	4980	7079	2000
Sernet ord.	587	—	588	350	2081	n.t.
Sernet priv.	417	—	450	355	1455	n.t.
Sip	11136	-13	11400	8372	13618	[illegible]
Sisa	1225	—	1180	1006	1696	n.t.
Sme	3734	+84	3655	3503	4132	810000
Smi ord.	873	-10	936	480	1053	65000
Smi risp.	[illegible]	-	[illegible]	388	985	[illegible]
[illegible] warrant	83	+8	211	54	264	550000
[illegible] Bpd ord.	2056	+54	2110	1411	2703	1440000
Snia Bpd risp.	1980	—	2170	1337	2887	40000
Snia risp. nc	1158	+9	1258	876	1483	[illegible]
Snia fibre	1087	+19	1200	450	1337	56000
Sogefi	4540	+107	4585	3380	4903	109000
Sogefi w.	595	+33	1111	396	1674	725000
Sopaf ord.	[illegible]	-27	3109	2460	4380	120000
Sopaf risp.	1853	+17	2205	1641	2766	50000
Sondel	2540	+2	2605	1858	3181	95000
Sorin Biomedica	4525	-32	4810	4525	5022	21800
[illegible]	[illegible]	—	37000	27658	43865	n.t.
[illegible]	[illegible]	—	13100	1	15744	n.t.
[illegible]	5264	+54	5535	4782	8487	40800
[illegible]	4820	+38	4825	4105	6263	10320500
Stet risp.	[illegible]	+44	3555	3223	5419	9473000
Stet risp. w. '94	18136	+482	24288	11790	33646	520000
T Tecnost	3515	+25	3580	3060	4082	5800
Telecomp	808	+11	782	580	810	280000
Telecomp r. n.c.	[illegible]	+6	545	366	815	70000
[illegible]	8950	+10	8605	8040	9826	1000
Telecom Cont r. n.c.	4427	-64	5509	4427	6048	15000
Telecom ord.	4064	+81	4139	3092	5036	16475000
Telecom risp.	3537	[illegible]	3435	2956	4258	7687500
Telecom warrant	787	[illegible]	759	534	880	3136000
Terme Acqui n.c.	750	—	808	[illegible]	840	n.t.
Terme Acqui	1480	—	1610	1240	1610	n.t.
Toro ass. ord.	25479	+501	25050	24578	35478	47500
Toro ass. priv.	12370	+238	12360	11120	16382	70000
Toro ass. risp.	10890	+186	11000	10202	15646	111500
Trenno	2610	-80	2900	2595	3405	25000
Tripcovich	379	—	2034	370	3290	n.t.
Tripcovich risp.	[illegible]	—	1280	795	1453	n.t.
U Unicem	11225	+153	11750	10474	16450	26500
Unicem risp.	5940	+58	8270	8488	8278	16500
Unicem risp. w.	1569	+73	2313	1450	3050	43000
Unione Sub. Ass.	[illegible]	[illegible]	12200	10000	15759	[illegible]
Unipol ord.	11130	+132	10650	10785	14070	10000
Unipol priv.	8284	+110	7950	6067	9823	54250
V Vetrerie Ital.	4867	+197	5010	3100	5300	1000
Viscosi integrale	1025	—	1118	966	1538	70000
Vittoria Leasi	3523	—	4720	3040	6230	13000
Vittoria Ass.	7587	+122	7870	6658	10186	5000
Volkswagen	468750	—	457675	415000	540000	n.t.
W Westinghouse	[illegible]	—	6282	5300	7799	500
Z Zignago	[illegible]	+60	8600	5437	12287	15000
Zucchi	3850	—	9500	8600	11058	4000
Zucchi risp. n.c.	3250	+50	5520	4978	4095	[illegible]

* Minimi e massimi non rettificati rispetto ad operazioni sul capitale ed lo stacco dividendi

GRANCIA & DESIGN ADV

SOLO A SETTEMBRE
TAPPETI PERSIANI PREGIATI
SCONTI 30% - 50%

VECCHIO
Oriente® s.r.l.
DAL 1938

TORINO – Via Gobetti, 5 – Tel. (011) 56.21.373
TORINO – C.so Unione Sovietica, 75 – Tel. (011) 31.94.414
Magazzino all'ingrosso: TORINO – Via Ionio, 5 – Tel. (011) 59.79.99

Ricordiamo che il nostro negozio a **SESTRIERE in Piazza Agnelli 2**
è attualmente chiuso per ristrutturazione.

EFF. COM. L.

RESIDENZA DEL PARCO

L'ORGOGLIO DI AVER COSTRUITO BENE

TORINO, VIA SERVAIS 27

La conclusione delle opere in un cantiere è sempre un momento esaltante.
Se il lavoro compiuto risulta poi essere di fattura eccellente come nella realizzazione di Residenza del Parco, è naturale che all'emozione del momento si unisca il giusto orgoglio per la qualità del risultato raggiunto.

Ed è per sottolineare questo momento particolarmente felice che Residenza del Parco vuole estendere il proprio ringraziamento a tutte le singole maestranze e più diffusamente alle aziende fornitrici che hanno contribuito alla sua realizzazione.

Un ringraziamento che riconosce ad ognuno il dovuto merito di aver operato all'interno del proprio specifico compito con un livello di alta professionalità.

Una professionalità fatta di grande competenza tecnica ed organizzativa, di una metodica attenzione alla qualità massima del lavoro svolto, ed alla capacità di esprimerlo in costante sintonia con i comuni obiettivi dell'intero gruppo.

Veduta panoramica dalle finestre di Residenza del Parco

Grazie a tutti quindi, anche per la riconferma, ■ mai ce ne fosse bisogno, che il lavoro degli uomini e delle aziende italiane, ha oggi più che mai un pieno diritto di cittadinanza europea.

Sono ancora disponibili 15 splendidi alloggi con prezzo medio al mq. di L. 3,5 milioni - mutuo fondiario (Federbanca - C.R.T.) sino al 50% del valore. Pagamenti personalizzati. Possibilità di permute. IVA 4% per prima casa. Per informazioni 5627566.

LE AZIENDE FORNITRICI DI RESIDENZA DEL PARCO

ESCLUSIVISTA PER LA VENDITA:

GEDIM S.P.A.
Generale Diffusione Immobiliare

SERVIZI FINANZIARI:

FEDERBANCA
Credito Agrario Fondiario Industriale SpA

IMPRESA DI COSTRUZIONI:

I.C.Z. S.p.A.
GRUPPO INTERCOSTRUZIONI

IN COLLABORAZIONE CON LE PRIMARIE AZIENDE FORNITRICI:

maes S.R.L.
Pavimenti, rivestimenti e coordinati.
SAVIGLIANO (CN)

F.lli Cellino s.a.s.
di CELLINO VITTORIO, ALBERTO & C.
RAPPRESENTANZE EDILI
TORINO

SUCC. aiassa mario S.R.L.
CONCESSIONARIO SANITARI E RUBINETTERIE
TORINO
Ideal Standard

RADIS
ESCAVAZIONI
TORINO

TORINO PORTE

ONDULIT ITALIANA S.p.A.
TEC. MA s.a.s. - TORINO

COSTRUZIONI
AL.FER.
BARBARESCO S.n.c.
ALLUMINIO FERRO
GRUGLIASCO (TO)

CALCIO IN ROSA PER BECKENBAUER

MONACO. Franz Beckenbauer (foto), estimatore del calcio femminile, ha deciso di dirigere alcuni allenamenti di una squadra di ragazze. Alla prima seduta, le giocatrici sono rimaste incantate dalla personalità e da quella del suo assistente, l'ex attaccante iridato Gerd Muller.

ALI' METTE KO GLI IDOLI USA

NEW YORK. Sport illustrated, il periodico sportivo più venduto d'America, per celebrare i 40 anni di vita ha compilato una classifica dei top 40 nella storia dello sport Usa: Primo è risultato Muhamed Ali; secondo, l'idolo del basket Michael Jordan. Carl Lewis solo undicesimo.

OGGI IN TV

7,00	Sportcenter, il tg sportivo di Espn in diretta da New York	Tele+2
10,00	Coast to Coast, quattro ore di sport Made in Usa	Tele+2
12,40	Studio sport	Italia 1
13,35	Il grande tennis	Tele+2
13,30	Tmc sport	Tmc
14,00	Coast to Coast news	Tele+2
14,30	Motor Show, motori americani	Tele+2
15,15	Derby, nel corso del programma Pattinaggio a rotelle, e motonautica	Raitre
15,15	Atletica, running and racing	Tele+2
15,45	Beach volley, Crown	Tele+2
18,30	Football Nfl, S. Francisco 49rs-Los Angeles Raiders	Tele+2
17,55	Wrestling Report	Italia1
18,00	Coast to Coast, coming up	Tele+2
18,10	Tg2, sportsera	Raidue
18,20	**Equitazione.** Da Modena: Pavarotti International	Raiuno
18,30	Motori, campionato Civm	Tele+2
18,45	Tg3, le sport	Raitre
19,00	Mountain Bike: rampilonga	Tele+2
19,30	Telesport	Tele+2
19,35	Sportime	Tele+2
19,50	Studio sport	Italia1
20,15	Tg2, lo sport	Raidue
20,30	**Calcio.** Coppa Uefa, 1° turno: Inter-Aston Villa	
20,30	**Calcio.** Coppa delle Coppe, 1° turno. Bodop Glimt-Sampdoria	Tele+2
22,30	Speciale Tutto Coppe	Italia 1
22,30	Calcio, speciale Coppe	Tele+2
23,00	**Biliardo.** Da Santa Marinella 10ª tappa del campionato mondiale pro	Tele+2
23,10	**Equitazione.** Da Modena: Pavarotti International	Raiuno
23,50	Speciale Coppa Europee, al termine da Cividale, quadrangolare di basket	Raidue
0,30	**Tennis.** Us Open: finale maschile	Tele+2
1,00	Crono, tempo di motori	Tmc
3,55	Norwich-Inter, Coppa Uefa 1993	Raiuno

LA STAMPA
SPORT

Giovedì 15 Settembre 1994 31

Champions League: sconfitta dei rossoneri ad Amsterdam dopo una stagione d'imbattibilità in Europa

Milan trafitto dai lancieri dell'Ajax

Regge solo un tempo, poi gli olandesi si scatenano

AMSTERDAM
DAL NOSTRO INVIATO

Il Milan delle stampelle resiste un tempo. Sfigurata dalle assenze (Albertini, Costacurta, Desailly, Eranio, Massaro, Panucci, Simone, Tassotti) e condizionata da recuperi affrettati (Maldini), la squadra di Capello si arrende a una miscela, velocità più gioventù più ranghi completi, che l'Ajax di Rijkaard rende esplosiva nella ripresa, quanto basta per spazzare il tavolo. Il risultato, timbrato da Ronald de Boer e Litmanen, è specchio fedele dell'intreccio dalla poltiglia di Amsterdam.

Nella Champions League, il Milan non perdeva dalla finale di Monaco con il Marsiglia, 27 maggio 1993. La formula (quattro squadre per girone, due promosse ai quarti) gli consente di leccarsi le ferite e mettersi all'inseguimento. Niente è perduto, se non un match che, nato male, poteva finire peggio. Reparti squinternati, Gullit e Savicevic prigionieri, non un tiro, non un'azione che abbia creato brividi, scompensi. Scusateci la banalità, ma il vero Milan è un'altra

L'Ajax ha la pazienza, e il merito, di lavorare ai fianchi rivali palesemente giù di corda e imbottiti di riserve. E' un Milan che, era già emerso a Cagliari, corre poco, corre male. Fragile e corrucciato. Piove mezzogiorno, l'erba è una zuppa, la palla slitta, pozzanghere e fango condizionano equilibrio e traiettorie. Non è terreno ricami - e, dunque, da Savicevic - da girandole avvolgenti, come, forse, i lancieri pensavano sistemare il Milan. L'Ajax avanza con il freno a mano tirato, fischi Gullit sempre comunque, anche quando respira. Fumogeni a volontà, torce suggestive, la vecchia un girone dantesco. La squadra di Capello non rinuncia. Lascia all'avversario la supremazia territoriale - e non potrebbe essere altrimenti, visto il momento e appena può, con Boban e Donadoni, di rifornire gli isolati Gullit e Savicevic. Una parola. Non più due rischi, ecco il prezzo che, almeno nel primo tempo, paga il Milan. Al 16' è un mulinello d'acqua a trasformare provvidenziale retro-passaggio di Nava in un per Overmars: rimedia Rossi, di piede. E al 45' Davids a schizzare in area, «chiuso» provvidenzialmente da Rossi e Baresi. Il capitano e Galli si occupano di Kluivert, classe 1976, Nava e Maldini fronteggiano l'anguilleso Overmars e l'altalenante Finidi (nome) George (cognome). Poi c'è Sordo, sul versante destro, a contenere Davids; dall'altra parte, Orlando è deputato alla guardia di Ronald de Boer, un centravanti sbattuto in mediana, crepi l'avarizia. Litmanen si aggira sulla tre-quarti, in posizione (per noi) troppo amletica. Lo tengono d'occhio Boban e Donadoni. Rijkaard si piazza davanti al trio difensivo, costituito da Reiziger a destra, Blind al centro e Frank de Boer a sinistra. Tocca a costoro non perdere di vista Gullit e Savicevic.

Il ritmo risente delle zolle fradicie. Annullato un gol di Litmanen per fuorigioco di Kluivert. Alta, di poco, una parabola mirata di Boban al limite. Sopra la traversa una punizione di Orlando. Shilanciato nel numero degli attaccanti, ma non certo nell'atteggiamento, l'Ajax ricorre spesso agli inserimenti dei laterali: Davids, in questo, è il più assiduo. La sfida s'impenna in apertura di ripresa, al 6'. Ronald de Boer scambia Kluivert, abile e prezioso nel gioco di sponda, e infila Rossi dal centro-destra dell'area, il di Maldini. Adesso sì che, galvanizzato, l'Ajax carica. Il Milan barcolla, il cuore non basta. Stangata George, quasi autogol di Gullit (su angolo). Overmars e George si scambiano spesso. Già era rischiosa prima, l'avventura del Milan, figuriamoci ora. Un eccesso di pignoleria spinge l'arbitro a far ribattere una punizione di Sordo, con il Genio lanciatissimo a rete. Cresce Litmanen, cui gli eventi regalano spazio a profondo coraggio. Il Milan si allunga e, così facendo, si scopre. L'Ajax va a nozze, e al 20' raddoppia: dell'indiavolato Overmars e zampata di Litmanen, proprio lui, il finnico più atletico. Fuori Orlando e Sordo, dentro Stroppa e Lentini. Come era nelle generali previsioni, sono le mutilazioni, unite alla velocità dei lancieri, a fare la differenza. Un dato su tutti, tutto: il senza voto al portiere Van der Sar.

Passerella per Van Vossen e Seedorf, Kluivert e Davids. Tutti in piedi, i 40 mila dell'Olimpico. Niente dire. Ma finisce qui. Sempre che, prima e poi, finisca l'emergenza.

AJAX		2	MILAN		0
VAN DER SAR	sv		ROSSI	6	
REIZIGER	6		NAVA	5	
BLIND	6,5		MALDINI	6	
RIJKAARD	6,5		GULLIT	5	
F. DE BOER	6		GALLI	5	
R. DE BOER	6,5		BARESI	6	
GEORGE	6		SORDO	5,5	
DAVIDS	6,5		(28' st LENTINI)	sv	
(45' st SEEDORF)	sv		DONADONI	6	
KLUIVERT	6		BOBAN	6	
(31' VAN VOSSEN)	sv		SAVICEVIC	5,5	
LITMANEN	6,5		A. ORLANDO	5	
OVERMARS	6,5		(23' st STROPPA)	sv	
All.: VAN GAAL	7		All.: CAPELLO	6	

Arbitro: NIETO (Spagna) 6
Reti: st 6' R. De Boer, 20' Litmanen.
Ammoniti: st 13' Boban, 26' Sordo, 39' George. **Spettatori:** mila circa.

COPPA CAMPIONI

Detentore MILAN
Finale 24 maggio 1995

GRUPPO D

Ajax-MILAN	2-0
Salisburgo-Aek Atene	0-0

2ª GIORNATA	MILAN-Salisburgo	
	Aek Atene-Ajax	28-9
3ª GIORNATA	Aek Atene-MILAN	19-10
	Salisburgo-Ajax	19-10
4ª GIORNATA	MILAN-Aek Atene	2-11
	Ajax-Salisburgo	2-11
5ª GIORNATA	MILAN-Ajax	23-11
	Aek Atene-Salisburgo	23-11
6ª GIORNATA	Salisburgo-MILAN	7-12
	Ajax-Aek Atene	7-12

CLASSIFICA (Gr. D)

	p	g	v	n	p	f	s
Ajax	2	1	1	0	0	2	0
Aek Atene	1	1	0	1	0	0	0
Salisburgo	1	1	0	1	0	0	0
Milan	0	1	0	0	1	0	2

GLI GRUPPI

A	Manchester United-Goeteborg	4-2
	Barcellona-Galatasaray	1-1
	Classifica: Manchester Un. e Barcellona 2; Goeteborg e Galatasaray 0	
B	Dinamo Kiev-Spartak Mosca	3-2
	Paris Saint Germain-Bayern Monaco	2-0
	: Dinamo Kiev e Paris SG 2; Spartak Mosca e Bayern Monaco 0	
C	Hajduk Spalat-Benfica	0-0
	Anderlecht-Steaua B	0-0
	Hajduk Spalat, Benfica, Anderlecht e Steaua Bucarest 1	

Nava, una serata difficile

Ruud Gullit, sconfitto e ripetutamente fischiato dal pubblico di Amsterdam, alle prese con Ronald De Boer

SPOGLIATOI

Ma Capello li salva tutti

«Saremo presto competitivi» Gullit: «Ci manca la forma»

AMSTERDAM
DAL NOSTRO INVIATO

Novantesimo minuto all'Olimpico. Fabio Capello aspetta la domanda del giorno. La sollecita anzi. «Perché non mi chiedete quanto mi sta costando il Mondiale e che cosa significa giocare senza quattro squalificati contro una delle migliori squadre d'Europa?». Risponda, mister: «Paghiamo preparazione approssimativa, gli infortuni, le assenze disciplinari dovute a un regolamento che non va. E l'Ajax ha dimostrato quanto è più avanti di noi nella condizione».

E' dura da digerire, questa sconfitta. Ma Capello analizza con calma la prova dei suoi: «In quanto a impegno e volontà ho nulla da dire ai ragazzi. Si sono battuti al massimo. E' stata una partita dura, noi siamo rimasti in gara per un tempo, equilibrato. Poi, dopo il primo gol, un incredibile errore da evitare assolutamente, il match è cambiato, l'Ajax ha preso decisamente l'iniziativa».

Come squadra, incassata la prima rete, ha reagito? «Sì che quando la condizione non è ottimale tutto più difficile». Quindi lei salva tutti? Anche Gullit? «Sì, a parte sbandata sul primo gol niente da dire e Ruud, come gli altri, ha disputato una buona prova».

Insomma è ottimista per il futuro? «Sì, riparto da Amsterdam convinto che presto rivedremo il Milan determinato e grintoso dei tempi migliori. Proprio dalle difficoltà la partita con l'Ajax ho capito che ci siamo ancora e possiamo fare grandi cose. Confortante, ad esempio, è stato il rientro di Maldini e il fatto che nessuno si sia fatto male. Sono fiducioso, ripeto, saremo di nuovo molto competitivi».

Gullit ha sorvolato sui fischi, piovutigli addosso dagli spalti la durezza di pietro lienti. Ha cercato anzi di riderci su: «Ho sentito che ce l'avevano con solo 2-0, prima ero troppo impegnato. Però dopo il raddoppio dell'Ajax noi non potevamo far altro che limitare i danni. Non siamo in forma e si vede». Savicevic ha ammesso: «Avendo dovuto saltare qualche allenamento ho potuto dare il massimo, mi spiace».

Da Maldini, unica nota davvero lieta della partita, viene una frase confortante per il futuro immediato di questo Milan rabberciato: «Ho giocato meglio di quanto pensassi alla vigilia». Era dal 17 luglio, finale mondiale Italia-Brasile che il terzino sinistro non sapeva più che cos'era una partita di calcio. Non è stato facile per lui, come per Donadoni (un altro che ha patito il campo pesante ma è battuto coraggio) turare le numerose falle apertesi in difesa.

Van Gaal, tecnico dell'Ajax: «Lo che ora mezzo Milan non si può dire come sarebbe finita con i al completo. La partita la fanno i giocatori, in questo caso, dopo tanti errori nostri nel primo tempo, la ripresa mi è piaciuta. Abbiamo allargato il gioco, elogio particolare a Reizeger, Rijkaard e Davids, del Milan bravo Maldini». Gullit? «Non è aiutato dai suoi compagni, anche Capello l'ha promosso, no?».

Franco

Bianconeri e rossoneri si sono accordati mentre resta incerto il futuro del fantasista

Lentini, nel destino un revival granata

Di Canio al Milan e Orlando alla Juve: lo scambio è concluso

TORINO. Il mercato è chiuso tempo, ma con un repentino sussulto all'improvviso si riapre. Proponendo certezze ed alimentando per ora ipotetiche che, se confermate, sarebbero clamorose. I problemi tecnico-regolamentari sono facilmente superabili: per aggirare l'ostacolo (teorico) dalla date «proibite», si può ricorrere ai prestiti. Molti diventeranno poi trasferimenti definitivi. Col benestare della «legge» e i crismi dell'ufficialità.

Nella sfera delle certezze può ormai considerarsi lo scambio Alessandro Orlando (Milan) e Paolo Di Canio (svincolato, ma sul quale la Juve rivendica un congruo parametro). Smentita dalla società bianconera soltanto tre giorni fa, l'operazione si concretizzerà a brevissima scadenza: forse già in giornata diventerà ufficiale. Al più tardi domani. E sarà un affare reciproco: Lippi avrà a disposizione un difensore di fascia prezioso, Capello troverà un tornante di qualità, sebbene di non facile collocazione tattica. La Juventus, in cambio di Orlando, ridurrà notevolmente il prezzo del parametro di Di Canio, accontentandosi, pare, di cifra vicina a 1 miliardi.

E Lentini? Ecco, per ora nel campo ipotesi, un trasferimento che farebbe sensazione. Il fantasista potrebbe tornare al Torino. Arrivano, come da copione, decise smentite da fonte milanista; ed anche Calleri ieri ha assicurato che per ora non ne è nulla. Però il tamtam dei procuratori lascia più d'uno spiraglio alla possibile operazione. I segnali sono tanti ed uno, in particolare, pare attendibile: Lentini (appena avuta la certezza dell'arrivo di Di Canio) ha fatto sapere ai suoi dirigenti che intende andarsene da Milano. Ed ha rifiutato con decisione i prospetti- di finire al Genoa. Una sgradita complicazione per Galliani. Ma saprebbe resistere al richiamo della maglia granata, dalla quale si distaccò con dispiacere due estati fa? All'ambiente, Gigi è rimasto affezionato, non è un mistero.

Tornando, in prestito, a Torino, avrebbe la certezza di potersi riprendere completamente dopo i travagli seguiti all'incidente d'auto di un fa. Avrebbe, soprattutto, certezza di trovare posto da titolare (che Capello può assicurargli), di giocare con continuità, condizioni essenziali per tornare il talento che era. Elementi tecnici e psicologici potrebbero dunque collimare e indurre Gigi al grande ritorno. Magari non subito, magari a fine stagione.

Si parla anche della parziale contropartita al prestito: al Milan andrebbe un'opzione (od un prestito immediato) di Falcone, al quale la società ha sempre fatto la corte, fin da quando lo stopper militava nelle giovanili granata. A giorni si conoscerà la verità.

Intanto, sempre sul fronte delle ipotesi, è circolata ieri a Milano notizia di un altro possibile e clamoroso scambio tra Juve e Milan. Ravanelli andrebbe in prestito a rinforzare la di Capello, e il centrocampista Stroppa indosserebbe subito la maglia bianconera. Voce che merita di essere doverosamente riportata, anche l'operazione, questa volta, si annuncerebbe decisamente più difficile da realizzare. Ed è, quindi, meno probabile. [a. b.]

A sinistra, Gigi Lentini: il futuro è incerto. Il Milan ha deciso di puntare su Di Canio (in alto), ottenuto dalla Juve in cambio di Alessandro Orlando

Del Piero e Tacchinardi attenuano la delusione per la sconfitta di Sofia

La Signora, meglio [redacted] è giovane

Ma Lippi conta gli assenti

TORINO. Indietro un altro. Pure Deschamps si allontana dalla partita che segna il ritorno di Lippi e di Ferrara a Napoli e, forse, della Juve alle imprese che [redacted]. Il francese [redacted] è infortunato a Sofia. Ha ricevuto un calcio sul tendine del tallone sinistro, l'ecografia ha evidenziato un'infiammazione acuta che i medici cercheranno di risolvere in tempo. Ma rimane l'incertezza, tra l'esserci e il non esserci, che ha accompagnato quasi tutta la preparazione della Juve.

Questa volta [redacted] sotto accusa il carico di lavoro imposto dal professor Ventrone, non nasceranno polemiche striscianti. Il risultato però è [redacted] stesso: un uo[redacted] si aggiunge all'elenco degli infortuni e Lippi può lamentarsi che mai dall'inizio della stagione ha potuto schierare la [redacted] squadra per due volte consecutive. «Costruire qualcosa di nuovo non [redacted] facile, farlo senza avere a disposizione tutti i pezzi lo [redacted] ancora [redacted], [redacted] è sfogato l'allenatore juventino sull'aereo di ritorno da Sofia. Non c'era [redacted] non c'è la voglia di stare allegri: peccato, perché [redacted] prospettive dell'estate erano altre. Una Juve fresca, ottimista, rampante, diremmo berlusconiana [redacted] non suonasse come una stonatura per il club che più di tutti fa dell'antimilanismo la bandiera. Invece siamo alle minacce di silenzio stampa, come ai tempi trapattoniani, [redacted] conferma che le abitudini sono più forti delle rivoluzioni.

Il pareggio con [redacted] Chievo e questa sconfitta bulgara non erano previsti dal copione della società postbonipertiana, l'immagine che si è offerta è appan[redacted] dall'incapacità [redacted] entusiasmare. C'è delusione come nelle feste che non decollano e le bibite tardano ad arrivare. Rimane il tempo e il dovere di riprendersi. Tuttavia ogni episodio come il 3-[redacted] di Coppa toglie un mattoncino al muro della fiducia.

«La sconfitta non è grave in sé, perchè possiamo recuperarla al ritorno: l'amarezza nasce dal fatto che una vittoria all'estero avrebbe giovato allo spirito», ha ammesso Lippi che non avrebbe mai immaginato di ripresentarsi a Napoli [redacted] situazione che ricorda l'avvio della sua stagione partenopea. Siamo già alle partite che contano: Napoli, Samp, Inter e Foggia in serie. Anche se il campionato [redacted] lungo, bisogna che quello della Juve prima o poi cominci.

Gli infortuni almeno [redacted] viti a dare luce [redacted] giovani. Senza Baggio, Del Piero si [redacted] conquistato uno spazio che con [redacted] Codino non avrebbe potuto sfruttare fino in fondo; E a Sofia si è visto come Tacchinardi possa essere molto più dell'alternativa [redacted] Paolo Sousa, per quello che ha potuto fare finora. Come personalità ci siamo. Gli errori che l'ex atalantino ha commesso sui due gol bulgari della ripresa (non chiudendo [redacted] tempestività [redacted] Radukanov e su Kollov, poi atterrato al limite dell'area) sono peccati che [redacted] tempo insegnerà [redacted] limare. E nei due episodi Tacchinardi non è stato certamente l'unico colto nel sonno. L'idea [redacted] gioco però esiste, il coraggio di osare soluzioni non banali [redacted] è visto soprattutto nel primo tempo.

Si può guardare avanti, come per Del Piero. Paradossalmente la Juve del futuro ha prospettive migliori di quella del presente, riveduta [redacted] corretta sul mercato di ottobre benché la società l'abbia sempre negato, cedendo solo di fronte all'evidenza di contratti che saranno annunciati nelle prossime ore.

«La Juve che mi piaceva vedere era quella di Platini, non perdevo [redacted] trasmissione [redacted] quelle partite [redacted] i gol di Michel [redacted] erano mai banali», spiega Del Piero. Sono passati pochi [redacted]. La replica di quella squadra non [redacted] è mai compiuta, con tutti i tentativi e i soldi che sono stati spesi. L'impressione [redacted] che pure quest'anno sarà difficile ricrearla. Ma si può provare [redacted] avvicinarla con scelte coraggiose, alle quali Lippi si è abituato a Napoli. «La responsabilità deve esi[redacted] anche per i giovani - dice Del Piero - sarebbe troppo facile approfittare dell'età per trovare [redacted] scuse. Io accetto la responsabilità. [redacted] è importante [redacted] ci sia l'aiuto della squadra: il campione è quello che può far cre[redacted] la squadra, tuttavia se la squadra non [redacted] appoggia dovrà fare sempre le cose semplici».

[redacted]

GUARDATE CHE EUROGOL [redacted] FIRMATO DEL PIERO

In [redacted] fasi la rete del 2-2 che lo juventino Del Piero ha realizzato martedì nella partita di Coppa Uefa contro il Cska Sofia: da sinistra, controlla di tacco il lancio di Marocchi, poi approfitta del rimpallo tra spalla e guancia e infila di sinistro il portiere Nenov in uscita.

Stop a Tarantino

Pairetto arbitrerà Milan-Lazio

MILANO. Solo un giocatore [redacted] squalificato per [redacted] turno in serie A dopo la seconda di campionato: è il napoletano Tarantino. Il Napoli [redacted] stato anche multato di 15 milioni per un tentativo [redacted] invasione di due tifosi minacciosi nei confronti dell'arbitro. In serie [redacted] sei sospesi, tutti per un turno: Cappellacci (Andria), Cicconi (Palermo), Ficcadenti (Verona), Nardini (Venezia), Scarafoni (Cesena) e Ziliani (Cosenza). Inibiti per una settimana il ds del Padova Aggradi [redacted] Dalle Carbonare del Vicenza. Per i recuperi della coppa Italia della scorsa settimana, squalificati per un turno Amerini e Carbone (Fiorentina), Bertotto e Rossitto (Udinese) [redacted] Bega (Monza); sospe[redacted] fino [redacted] settembre l'allenatore dell'Udinese Fedele.

Questi gli arbitri designati per la 3ª giornata. Serie A: Bari-Reggiana: Arena; Brescia-Inter: Nicchi; Fiorentina-Cremonese: Cesari; Milan-Lazio: Pairetto; Napoli-Juventus (ore 20,30): Collina; Parma-Cagliari: Brignoccoli; Roma-Genoa: Boggi; Sampdoria-Foggia [redacted] Bologna): Cardona; Torino-Padova: Bolognino. Serie B: Ascoli-Perugia: Lana; Cesena-Lucchese: Farina; Chievo Verona-Fidelis Andria: De Santis; Como-Atalanta: Trentalange; Cosenza-Udinese: Pellegrino; Palermo-Acireale: Tombolini; Pescara-Verona: Quartuccio; Salernitana-Lecce: Borriello; Venezia-Ancona: Bonfrisco; Vicenza-Piacenza (sabato, ore 20,30): Bazzoli.

[redacted]

La Samp sopravvaluta un'ignota squadra del circolo polare, penultima in campionato

Eriksson [redacted] Oslo vede solo giganti

«Norvegesi forti e tecnici, guai a snobbarli»

COPPA COPPE

TELE +2 ORE 20,30

[redacted] G.		Sampdoria
WESTADT	1	ZENGA
HALDORSSEN	2	MANNINI
BERSTADT	3	FERRI
SOLLIED	4	PLATT
STAURVIK	5	SACCHETTI
EVJEN	6	SERENA
HANSEN	7	LOMBARDO
BERG R.	8	JUGOVIC
JOHNSEN	9	BERTARELLI
BERG O.	10	MASPERO
BERG A.	11	EVANI
Arbitro: LODGE (Inghilterra)		
LANGMES	12	[redacted]
SOLLI	13	ROSSI
BJORKANS	14	INVERNIZZI
MIKALSSEN	15	SALSANO
BREKKE	[redacted]	SALA
All.: SOLL[redacted]		All.: ERIKSSON

COPPA UEFA

RAIUNO ORE 20,30

[redacted]		Aston [redacted]
PAGLIUCA	1	SPINK
BERGOMI	2	BARRETT
CONTE	3	KING
SENO	[redacted]	EHIOGU
FESTA	5	McGRATH
BIA	6	RICHARDSON
BIANCHI A.	7	HOUGHTON
MANICONE	8	FASHANU
BERTI	9	SAUNDERS
BERGKAMP	10	TOWNSEND
SOSA	11	STAUNTON
Arbitro: MIKKELSEN (Danimarca)		
MONDINI	12	TEALE
PAGANIN M.	13	PARKER
BAROLLO	14	[redacted]
DELVECCHIO	15	FARRELL
PANCEV	16	OAKES (p.)
All.: BIANCHI O.		All.: ATKINSON R.

[redacted]
DAL NOSTRO INVIATO

Inventarsi un pericolo, sforzarsi di credere che l'avversario sia forte: è questa la fatica vera della Samp che, in Coppa Coppe, affronta il Bodoe Glimt, ignota squadra norvegese. Ignota, artigianale-famigliare (Sollied, mediano, è anche allenatore-capitano, tre fratelli, i Berg, sono titolari) sicuramente debole essendo penultima in campionato. [redacted] più indebolita sarà dal fatto che affronta i migliori (per [redacted]) della miliardaria nostra [redacted] A non sul proprio campetto, 100 km sopra il Circolo Polare, [redacted] nella lontana Oslo. La piccola Bodoe Glimt raggiungerà la capitale in aereo nell'imminenza del match che lassù, [redacted] casa, sarà ricordato come una meraviglia.

Insomma, per i blucerchiati, pur privi degli squalificati Mancini, Vierchowood, Mihajlovic e dell'acciaccato Mellì (li sostituiranno Maspero, Sacchetti, Sere[redacted] e Bertarelli), [redacted] insidioso non poteva essere il ritorno in Europa due anni [redacted] quattro mesi dopo la finale di Coppa Campioni perduta a Wambley con il Barcellona. Però, siccome nel calcio il «nemico», qualunque esso sia, è sempre temibile, nessun doriano se la [redacted] di dire pane al pane e tutti accreditano la nordica Cenerentola di virtù che, forse, nemmeno la diretta interessata sa di possedere. Ascoltiamo Eriksson: «Il football di questa terra è in grande crescita, non è casuale che la Norvegia sia andata [redacted] Mondiali do[redacted] ha fallito perché s'è basata su un gioco monocorde. Però, i nostri rivali non assomigliano ad alcuna compagine del loro campionato, [redacted] una squadra profondamente diversa. Non punta[redacted] sulla forza, bensì sulla tecnica. Guai [redacted] sottovalutarli. [redacted] che hanno [redacted] sola punta, sarebbe insensato schierarci con tre centrali, perciò adotteremo il 4-4-2».

Il tecnico cerca di supportare l'invenzione della forza del Bodoe osservando ancora: «I norvegesi hanno fatto molti progressi, prova ne sia che in Uefa il Rosengborg di Trondheim ha superato 1-0 il Deportivo la Coru[redacted], la formazione numero 2 della Spagna». Simpatico Eriksson: sorvola sull'altra compagine della Norvegia in Uefa, il Lillestroem, bastonato 3-1 [redacted] Bordeaux. «Ormai in Europa [redacted] esistono gare facili, pensate alle sconfitte di Juventus e Parma, inattese ma non casuali: giocare il martedì è assurdo, [redacted] capisco perché la Federazione non anticipi la A al sabato».

Torniamo alla «tv uccide il calcio»: l'accusa dimentica che proprio i miliardi televisivi permettono ai club [redacted] sopravvivenza [redacted] ai giocatori la ricchezza. Mantovani jr osserva con pragmatismo: «Le regole sono queste e [redacted] tv [redacted] ci saremmo neppure noi».

[redacted]

COPPA COPPE — Detentore ARSENAL — Finale 10 maggio 1995

[redacted]		AND.	RIT.
Pirin (Bul)	[redacted]ikos (Gr)	[redacted]	29-9
Besiktas (Tur)	Helsinki (Fin)	oggi	29-9
Croazia Zagabria (Cro)	Auxerre (Fra)	oggi	29-9
Grasshoppers (Svi)	Chernomorets (Ucr)	oggi	29-9
Maribor Branik (Slo)	Austria [redacted] (Au)	[redacted]	29-9
Fk Bodo (Nor)	SAMPDORIA (Ita)	oggi	29-9
Brondby (Dan)	[redacted] (Alb)	oggi	29-9
Chelsea (Ing)	Viktoria Zizkov (R. Ceca)	oggi	29-9
[redacted] (Gal)	[redacted] Tel Aviv (Isr)	oggi	29-9
[redacted] Mosca (Rus)	Ferencvaros (Ung)	[redacted]	[redacted]-9
[redacted] Nicosia (Cip)	Arsenal [redacted]	oggi	[redacted]
Dundee United (Sco)	Tatran Presov (Slo)	oggi	29-9
Real Saragozza (Sp)	Gloria Bistrita (Rom)	[redacted]	29-9
Sligo Rovers (Irl)	Bruges (Bel)	oggi	29-9
Oporto (Por)	Lodz (Pol)	[redacted]	29-9
Zalgiris Vilnius (Lit)	Feyenoord (Ol)	oggi	29-9

Eriksson sopravvaluta il Bodoe Glimt: «Il calcio norvegese fa continui progressi»

Inter, altra vigilia [redacted]

Ma non è l'Aston Villa a turbare Bianchi

MILANO. Solita vigilia tribolata. L'Inter non cambia, le polemiche son parte integrante del club. E' bastata la sconfitta con la Roma per gettare la squadra in un'atmosfera di soffiate, frecciate, incomprensioni. L'ultima vuole Bianchi e Pellegrini ai ferri corti per gli acquisti mancati in estate e per alcune richieste del tecnico. Il tutto ha scatenato l'ira di Bianchi. E più che parlare della sfida di stasera con l'Aston Villa (Inter detentrice del trofeo, ma solo 15 mila i biglietti venduti), l'Ottavio ha voluto chiarire la sua posizione e lanciato avvertimenti, convinto che le soffiate vengano dall'interno della società [redacted] dallo stesso presidente.

«Questo è il vero male dell'Inter - dice - un male che non si estirpa. A chi dice che alla mia età faccio i capricci, che voglio scegliere l'albergo nelle trasferte o che pretendo l'aereo privato rispondo che non soltanto è un meschino... Di quello che faccio e delle mie esigenze tratto solo col presidente, unico mio interlocutore, come ho fatto specificare sul contratto. Non accetto intromissioni e tratto tutti allo stesso modo. Pensavo che certe cose succedessero solo in altre parti d'Italia, invece è così dovunque. Se questo è il calcio meglio cambiare mestiere o andare [redacted] pensione. Io [redacted] prendo le mie responsabilità, ma di fronte al mio datore di lavoro. Se non vado d'accordo con lui allora si cambia. Ma in questo momento non ci sono problemi, l'accordo non è stato disatteso».

Pellegrini conferma con un comunicato in cui ribadisce «la perfetta identità di vedute con il tecnico» esprimendo «la propria indignazione per l'assurda notizia di presunte difficoltà finanziarie del mio gruppo».

E ora ci sono gli inglesi. «Un avversario molto temibile - dice Bianchi - ben attrezzato tecnicamente, bravo [redacted] lanci lunghi e nel gioco aereo, eccellente sul piano fisico. Un complesso ben equilibrato. Mentre noi siamo ancora alla ricerca della nostra identità e dell'affiatamento, con giocatori che [redacted] sono al massi[redacted] della condizione. Il ritardo della preparazione è dovuto [redacted] Mondiali e agli infortuni».

Per Bianchi questa è una sfida che vale quanto una finale e dice che per l'Inter ci sono solo 50 probabilità [redacted] 100 di superarla. «L'importante - aggiunge - è giocare con molta tranquillità evitando gli errori di domenica [redacted] senza farsi prendere dalla sindrome di San Siro. Chi giocherà? Decideranno gli ultimi allenamenti. Chi piazzerò a sinistra? Non dispongo di Orlando e Fontolan, dunque sceglierò tra Conte e Paganin». In ballottaggio ci sono anche Jonk e Manicone e la presenza di Pancev al fianco di Bergkamp e Sosa. Sicuro Bergomi: con 87 presenze in Europa, stabilisce il record assoluto per un giocatore italiano superando Zoff, che si era fermato a 86.

Intanto il procuratore di Bergkamp, Janssen, si è incontrato con Pellegrini che gli [redacted] ribadito le perplessità sul rendimento di Dennis. Janssen ha spiegato la situazione di disagio che turba l'olandese, sempre più perplesso sul suo futuro [redacted]erista.

Nino Sormani

Bergkamp, futuro incerto nell'Inter?

COSI' VAN BASTEN

AMSTERDAM. L'operazione recupero dell'olandese Marco Van Basten procede molto lentamente. Prossima tappa, il 3 ottobre: gli verrà tolto il tutore che protegge la caviglia destra. Martedì sc[redacted], il giocatore ha cenato con il Milan. [redacted] aiuta ancora con [redacted] stampelle. Non è ingrassato. Se tutto va bene, sentenza [redacted] gennaio, dopo tre mesi di rieducazione.

TORINO

Appello del centravanti alla squadra e ai tifosi

[redacted] carica la sveglia «E [redacted] fuori il [redacted] Toro»

TORINO. Dopo lo sfogo [redacted] Rampanti e il cambiamento tattico della squadra (dalla [redacted] al [redacted]camento a uomo), è toccato a Silenzi spronare il Toro. Il centravanti ritiene importantissima [redacted] sfida di domenica con il Padova, avversario che sulla carta è più abbordabile di Inter e Lazio.

«Ma la teoria per noi non deve esistere - afferma Silenzi -. Dobbiamo scendere in campo decisi [redacted] prenderci i tre punti. Siamo ultimi e questo deve [redacted] il [redacted]stro stimolo. Il Padova [redacted] c'entra, avremmo potuto affrontare il Milan o la Juve [redacted] la musica non sarebbe cambiata, conterà soltanto [redacted] penosa classifica».

Silenzi parla come [redacted] qualcosa da farsi perdonare: «Rampanti ha ragione quando afferma che non [redacted] al 100%. In un mese ho giocato una gara intera, c[redacted] la Lazio. Ma più che la forma, [redacted] il Padova dovrò tirar fuori [redacted] cuore, imitato dai compagni di squadra. Martedì [redacted] siamo parlati, ci siamo fatti forza uno con l'altro, è arrivato il momento di dare tutto. E abbiamo fatto altre considerazioni, che restano però segreto di spogliatoio».

Per centrare l'obiettivo dei [redacted] punti, Silenzi conta anche sul pubblico. «Penso che i tifosi granata [redacted] nati per soffrire e paradossalmente qu[redacted] è la loro forza, in tal modo ci sono vicini anche [redacted] momenti più difficili. Sono convinto che domenica lo stadio sarà tutto [redacted] noi, solo così riusciremo [redacted] sentirci uniti, pronti [redacted] cominciare [redacted] campionato».

Ieri due allenamenti. Oggi a Orbassano è prevista una sola seduta (pomeridiana) a cui potranno assistere i tifosi. Contro il Padova, Rampanti potrà contare sull'intera rosa. Ha un solo dubbio, e riguarda l'attacco. Solo poco prima della partita [redacted] saprà [redacted] il tecnico schiererà Silenzi e Rizzitelli oppure opterà per il primo con Polè a fargli da spalla. In tal caso si affiderà a [redacted] centrocampo più coperto. (a. b.)

TU... E IL SESSO
SECRET BOX 144.11.42.42
Only You 144.11.47.10
Fantasy Story 144.11.65.29
I Nuovi Incontri
OROSCOPO 144.11.49.92
i Tarocchi 144.11.49.87
PROBLEMI?!
Risc. - Via Timavo, 34 - MI - A 2.540 Lire/min.+iva
L'Amore e il Sesso 144.11.47.12
AMICIZIE 144.11.48.48
Boccaccio '90 144.11.45.12
YOU and Me 144.11.40.20
Feeling 144.11.43.02
AUMMA AUMMA 144.11.65.31
GAY TO GAY 144.11.41.91
ONLY GAY 144.11.41.51
PK publikompass
C.so Massimo d'Azeglio 60 - TORINO
Tel. (011) 65.211

Una clamorosa decisione dei proprietari dei club americani

Baseball, stop per sciopero

Chiusa la stagione senza assegnare il titolo
Giocatori fermi da 34 giorni per gli ingaggi

Un giocatore alla battuta, l'animo più atteso

WASHINGTON. La lunga agonia è finita [redacted] come era scontato finisse, anche se i tifosi angosciati rifiutavano di crederci. Il campionato americano di baseball 1994 è stato cancellato [redacted] un arido fax dopo [redacted] giorni di sciopero dei giocatori e di accese passioni nazionali. Il [redacted] proprietari delle 28 squadre partecipanti [redacted] torneo hanno preso quella che hanno definito la [redacted] decisione» dopo [redacted] constatato l'impossibilità di un accordo con la controparte e, hanno detto, «per evitare danni [redacted]. Finisce così nella spazzatura quello che tutti considerano uno dei più bei campionati del dopoguerra, teso, combattuto e pieno di colpi di scena. Ma è stata anche gravemente ferita [redacted] tradizione [redacted] violato [redacted] simbolo dell'unità nazionale. Perfino Clinton pagherà [redacted] sua parte del conto per quanto è successo, avendo impegnato la Casa Bianca in un velleitario tentativo di mediazione.

Si era capito dall'inizio che la cosa era piuttosto grave. Infatti, dall'inizio alla fine dello sciopero, [redacted] ha ruotato su una netta e non ricomponibile contrapposizione di principio. I proprietari delle squadre, accerchiati dai debiti, hanno chiesto ai giocatori di accettare un tetto salariale, un «salary cap». In media un giocatore di prima serie di baseball guadagna 1 milione e 200 mila dollari, [redacted] due miliardi di lire all'anno. Ma, come sempre, la media è fallace. I divi del «diamante» possono guadagnare cifre anche [redacted]ieci volte superiori e le squadre più piccole vengono sospinte completamente fuori dal mercato di giocatori. Questo - sostengono i proprietari - oltre che ammazzare le squadre, finisce per ammazzare il torneo, perchè troppo squilibrato.

I rappresentanti dei giocatori non sono mai vera[redacted] entrati in un negoziato su questo punto, per [redacted]pio sull'altezza d[redacted] tetto, che i proprietari avevano proposto uguale alla media nazionale. Hanno detto che non intendevano rinunciare al regime di libertà di mercato che avevano pienamente acquisito con un altro sciopero nel '75. Hanno detto che, poichè sono proprio I proprietari [redacted] pagare certe cifre, [redacted] hanno ragione di lamentarsi. Hanno puntato i piedi su [redacted] problema di filosofia politica ed economica con un rigore liberistico degno di Reagan: non si può truccare [redacted] mercato.

Nel frattempo, durante la danza degli incontri e dei comunicati, tra l'aprirsi e l'immediato richiudersi dei proverbiali spiragli», la «grass [redacted] America», l'America della gente comune, si contorceva in spasimi. I tifosi dei Milwaukee Brewers, dei Baltimore Orioles, dei Cincinnati Reds, cominciavano a contemplare la prospettiva di veder andare in fumo un enorme capitale [redacted] passioni investite. E' come se il [redacted] pionato italiano di calcio venisse annullato a due partite dalla fine [redacted] in testa due squadre pari merito. Ma, in Usa, [redacted] baseball è molto più che tifo, [redacted] una tradizione familiare. Ogni padre indossa il guanto [redacted] il figlio nel giardino di casa durante i week-end. [redacted] Charly Brown gioca [redacted] baseball con gli amici.

E' la prima volta dal 1904 che non si giocano le World Series (le finali) ed [redacted] la prima volta dal 1871, anno [redacted] primo campionato professionistico, che [redacted] stagione non arriva al termine. Solo nel '18, [redacted] causa della Prima Guerra Mondiale, la stagione fu accorciata. Ma solo accorciata. Con la cancellazione di ieri si è sbriciolato un pilastro della sicurezza psicologica americana.

La gente è divisa. [redacted] se prendersela con gli «scioperanti miliardari», o [redacted] «gli avidi padroni». Tutti se la prendono [redacted] po' con tutti. In realtà se la prendono con il baseball, con questo mondo del baseball, [redacted] l'ambiente che ha rovinato il gioco, [redacted]a fare distinzioni. Neppure i giocatori [redacted] contenti. Alcuni di loro si vedono annullare dei record di lancio [redacted] battuta. «Speriamo che sia un dolore veloce anche [redacted] profondo», [redacted] detto Bud Selig, proprietario dei Milwaukee Brewers. Difficile che sia così. Perfino Mario Cuomo, governatore dello stato di New York, si è lasciato andare a [redacted] pubblico sfogo: «Saranno capaci i Mets di ridiventare ciò che erano? Thomas farà di nuovo un record? Jimmuy Kay batterà Cy Young? Che brutta cosa».

Paolo Passarini

Il basket cancella la Libertas dalla serie A2

Buco da 2 miliardi e Livorno è radiata

Gli ultimi dubbi sono stati sciolti ieri: il basket italiano ha cancellato Livorno. Una delle cittadelle della pallacanestro, quella dei derby, dello scudetto perso [redacted]er pochi centesimi di secondo, dei duelli [redacted] due delle tifoserie più calde d'Italia, sparisce: uccisa dalla nuova irrinunciabile austerità federale e soprattutto dal mancato pagamento di [redacted] fidejussione di 2250 milioni. Quarantasette anni di glorioso basket, di partite [redacted]he, di miracoli di provincia finiscono in archivio con la scritta: radiati.

La notizia [redacted] nell'aria. A Milano, lunedì, durante la presentazione dei campionati di A, le ultime speranze dei livornesi erano state praticamente [redacted]ncellate da [redacted] frasi dei dirigenti federali. Il clan [redacted] patron Querci aveva continuato ad assicurare di aver rispettato gli impegni, di aver pagato fino all'ultima lira: invece ecco il patatrac.

Ieri, prima dichiarazioni ufficiose, poi [redacted] comunicato: per la Federbasket [redacted] posizione [redacted] Livorno non è regolare a causa di una mancata fidejussione; la Lega ne ha preso atto e ha immediatamente cancellato la Libertas dalla A2. Oggi verrà varato in tutta fretta il nuovo calendario: [redacted] A2 era già monca (17 squadre per [redacted] forfait di Desio), ora, con [redacted] partecipanti, cambierà [redacted]dirittura la formula (prima un girone all'italiana, poi quattro gare [redacted] incrocio, per garantire almeno 17 incassi a ogni squadra). Torino, che domenica avrebbe dovuto ospitare i toscani, probabilmente riceverà Napoli.

Sparisce così dalla geografia del basket italiano una città che [redacted] ha fatto la storia: i [redacted]oi abi[redacted] da almeno tre ge[redacted] si erano appassionati alla pallacanestro, portata [redacted] riva al Tirreno dalle truppe statunitensi di stanza in [redacted]. La prima [redacted]dra di basket nacque a Livorno infatti nel lontano 1947 e vennero le partite con gli americani, le amichevoli con i «liberatori» di stanza a Camp Derby. Poi, dopo [redacted] Libertas, ecco spuntare la Pallacanestro Livorno, e nacque una rivalità feroce: cattolici [redacted] benestanti alla Libertas, laici [redacted] operai nella Pallacanestro. Iniziava l'era dei derby, il piccolo palazzetto insufficiente [redacted] abbandonato [redacted] il nuovo Palallende, e già si parlava, per gli Anni 90, di un nuovo mega-palasport da 12 mila posti, quando Livorno sfiorava lo scudetto.

Era soltanto ieri, appena cinque [redacted] fa, nell'89: la Libertas Livorno perse all'ultimo secondo della quinta partita il titolo tricolore, contro Milano di Meneghin e McAdoo. Quel canestro annullato, segnato pochi centesimi [redacted] secondo dopo la si[redacted] causò polemiche e vittimismo, ma quel che è peggio, subito dopo vennero a galla i guai di gestioni scriteriate, di spese pazze per inseguire obiettivi eccessivi. Il deficit delle due società livornesi costrinse i dirigenti a una fusione che la città accolse male. Ma non servì a nulla. Ieri la parola «fine». E i tifosi si ritrovano con un pugno di mosche: i dubbi sulla fusione, un'operazione più finanziaria che sportiva, [redacted] dunque fondati, i sospetti legittimi. Tifosi delusi, l'allenatore Calamai depresso, i giocatori che si guardano [redacted] smarriti e si interrogano sul loro futuro, mentre dalla società arrivano le solite note. [redacted] respinge con fermezza la decisione romana parlando di «aspetti inquietanti nella gestione federale, e sostenendo di aver «rigorosamente adempiuto nei tempi tecnici previsti alle pretese obbligazioni [redacted] strumenti economici giuridicamente perfetti». [redacted] purtroppo si chiude [redacted] la formula ormai immancabile: «Ora la parola passa all'autorità giudiziaria». Altri strascichi, penosi, per una vicenda amara [redacted] che rischia di non essere l'ultima, nel processo [redacted] risanamento del basket: se Livorno era il caso più clamoroso, ora possono essere Udine, Pavia, Napoli le punte [redacted] un nuovo bubbone pronto a esplodere, alla vigilia del campionato se non, peggio ancora, a torneo in corso.

Intanto ieri grossa sorpresa in Coppa Italia: la Virtus Bologna [redacted] battuto Treviso 76-73 ma [redacted] stata eliminata. Oggi Verona-Milano, Trieste-Varese e Pesaro-Reggio Calabria. **[f. g.]**

FORMULA 1 [redacted]

Il pilota è confermato dalla Benetton

Schumacher resta per molti dollari

BONN
[redacted]

Il mistero Schumacher si chiarisce. Ieri la Bild Zeitung intitola[redacted] [redacted] prima pagina «Il contratto [redacted] rotto», sostenendo che il pilota avrebbe potuto addirittura ritirarsi dal Mondiale di F 1 e «ripartire solo l'anno prossimo in un'altra scuderia». Ma l'indiscrezione è stata subito smentita. Willy Weber, manager [redacted]el tedesco, e la Benetton hanno inondato di fax i giornali comunicando che Schumacher «concluderà regolarmente la stagione [redacted] la sua squadra e insieme punteranno al titolo».

Flavio Briatore e Schumacher, evidentemente, hanno trovato un accordo. Forte delle offerte di altri [redacted] e dei problemi che hanno travagliato la scuderia, Michael ha potuto battere cassa. E ha ottenuto condizioni economiche più favorevoli.

Il fatto che ieri [redacted] sia parlato solo del '94 è altrettanto sintomatico: la discussione va avanti per il [redacted]. Anche se il pilota aveva già un contratto, ha potuto rimetterlo in discussione. Tuttavia diverse fonti sostengo[redacted] che [redacted] 90% la Benetton e il leader della F 1 [redacted] una soluzione anche per il futuro.

Prende quindi un altro significato lo «scoop» della Bild che rivela come i legali del tedesco abbiano [redacted] «un cavillo-chiave» per rompere il [redacted] con la scuderia di Enstone. In sostanza, solo un modo per chiedere un ingaggio più elevato.

Il quotidiano di Amburgo ha accennato a tre possibili sviluppi della situazione: 1. il pilota non corre nelle ultime tre gare e cambia il prossimo anno; 2. scontata la squalifica, cambia e punta al titolo [redacted] un altro team, probabilmente la McLaren che gli avrebbe offerto 30 miliardi a stagione; 3. prende più soldi e rimane dove si trova.

A questo punto la terza ipotesi sembra essere quella giusta: si parla di 1 milione [redacted] dollari (circa 1 miliardo e 600 milioni) a gara, il doppio di quanto finora pattuito, contratto valido anche per il 1995. Sempre secondo la Bild, Schumacher avrebbe chiesto la [redacted] del dt Tom Walkinshaw e di Flavio Briatore. Davanti all'opinione pubblica internazionale, diventerebbero i due capri espiatori delle polemiche. Al timone della Benetton dovrebbe andare Cesare Fiorio, attualmente alla Ligier. Illazione azzardata, visto che Fiorio è un dipendente di Briatore. **[e. n.]**

[redacted]
SPORT [redacted]

Spal: muore Campione in auto, ferito Soda

FERRARA. Il centrocampista della Spal, Giuseppe Campione, 21 anni, è morto e il suo compagno di squadra Antonio Soda, di 30, è rimasto gravemente ferito in un incidente stradale ieri in serata a Cona, nel ferrarese.

Tennis: Graf malata torna la Capriati

Steffi Graf non potrà giocare per 3 mesi causa una compressione della quinta vertebra lombare. Torna invece a giocare Jennifer Capriati, ferma da tempo a causa delle sue disavventure (un furto e problemi di droga). Ha chiesto di partecipare al Torneo Barilla di Zurigo e al G.P. Porsche in Germania.

Ciclismo, in Catalogna ha vinto Chiappucci

SAN FELIU DE GUIXOLS. Claudio Chiappucci è riuscito [redacted] difendere i 2" di vantaggio sullo spagnolo Delgado anche nell'ultima tappa e ha vinto il Giro di Catalogna. Per lui è la prima vittoria dell'[redacted] in una corsa a tappe.

Museeuw e Bortolami [redacted] Parigi-Bruxelles

PARIGI. Numerosi gli italiani oggi al via della Parigi-Bruxelles, classica di [redacted] km: da Saligari Sciandri, Ballerini e Cipollini, a Bortolami. Presenti anche il neo campione del mondo, Leblanc, e il danese Sorensen ma il favorito d'obbligo è il belga Museeuw.

Canottaggio: finale per un Abbagnale

INDIANAPOLIS. Ancora azzurri in evidenza ai mondiali di canottaggio. Nel «due [redacted] C[redacted]» Abbagnale, assieme a Cascone e al timoniere Cirillo, ha vinto [redacted] sorprendente vantaggio su lituani e romeni la qualificazione per la finale. Ottima anche la barca di Corona, Galtarossa, Sartori e Paradiso, impostasi con largo margine su Russia e Danimarca.

Corsa Tris: il [redacted] ieri all'Arcoveggio

Nella [redacted] Tris di trotto [redacted] sera all'Arcoveggio, combinazione vincente 7-14-12. Monte premi 8 miliardi 141.082.000 lire.

GOLF,
Lettore CD di serie.
GOLF,
Servosterzo di serie.
GOLF,
Alzacristalli elettrici di serie.
GOLF!
Chiusura centralizzata di serie.

Qual è l'unica che oltre a darvi tutto vi dà anche l'aria condizionata di serie?

La nuova Golf Pink Floyd Air 1600 vi offre di serie anche un clima temperato tutto l'anno, ad un prezzo mitigato. Oltre a darvi la sicurezza Volkswagen. Oltre [redacted] darvi le emozioni di una Golf. Oltre a darvi tutto il resto. Più di così.

Da lire 25.978.000*
[redacted] PORTE

Nuova Golf Pink Floyd Air 1.6

C'è da fidarsi.

VERBA DDB NEEDHAM

Stefanel è co-sponsor di V[redacted]wagen per la tournée italiana dei Pink Floyd: Torino 13 settembre, Udine 15 settembre, Modena 17 settembre, Roma 19 e 20 settembre

Il Giappone cerca di risolvere i guai interni con i transplants

Solita voglia d'Europa

E Honda punta sulla Civic «inglese»

A lato: Kawamoto, presidente della Honda, ha presentato a Parigi la nuova Civic 5 porte. La berlina (sotto) è prodotta nell'impianto di Swindon, in Inghilterra

PARIGI
DAL NOSTRO INVIATO

Gli affari in Gi[illegible] non [illegible] bene [illegible] i profitti dei costruttori calano, come affrontare il momentaccio sperando che la bufera passi? Tra le tante soluzioni, [illegible] è ovvia: potenziare i transplants e puntare con [illegible] maggior vigore sull'Europa. E' quanto fa adesso la Honda, che ha presentato a Parigi, in pompa magna, la Civic [illegible] porte, erede della Concerto. Una berlina a due volumi [illegible] che sarà costruita a Swindon, in Inghilterra, con lo scopo [illegible] incrementare le vendite nei vari mercati Cee.

«Un prodotto europeo» sottolinea, ovviamente, [illegible] presidente della Honda, Kawamoto, che è arrivato dal Giappone per questa anteprima nel nuovo Louvre. Gli utili della Honda sono scesi in questi anni (il [illegible] consolidato è passato dai 5[illegible] miliardi di lire del '93 a 377) e Kawamoto ammette [illegible] che il periodo non è facile.

«Colpa dello yen - dice -, e sarei un mago per fare previsioni sull'evoluzione dei mercati monetari. Ma proprio per questo bisogna impegnarsi, rendere l'azienda più agile e flessibile. Se le cose continueranno ad andare male, saremo in grado di continuare lo stesso, se miglioreranno, saremo più forti e pronti [illegible] approfittarne».

Un discorso che si inquadra nella più generale strategia Honda di realizzare unità costruttive nei luoghi di vendita. [illegible] caso dell'Europa, appunto, Swindon, dove [illegible] un impianto di montaggio, uno per la fabbricazione di motori e, fra breve, [illegible] per la produzione di scocche (in precedenza fornite dalla Rover, [illegible] in mano Bmw). La Casa nipponica ha venduto nel '93 nella Cee 164 mila auto, quest'anno salirà a 180 mila, nel '95 a 200 mila e, a fi[illegible] secolo, [illegible] 300 mila (2% di quello che Kawamoto [illegible] tiene sarà il mercato continentale, cioè 15 milioni di unità).

Swindon (ma nella «portaerei» inglese ci sono anche i transplants di Nissan e Toyota) finora ha prodotto 40-50 mila auto all'anno tra Concerto e Accord. «Ma nel [illegible] ne faremo 100 mila - afferma Kawamoto -, poi arriveremo a 150 mila». Nel prossimo [illegible] le Civic [illegible] porte saranno 60 mila e 40 mila le Accord.

La nuova Civic (un nome che nel mondo Honda è comparso per la prima volta nel 1972, [illegible] milioni di unità vendute nelle varie edizioni) è costata solo [illegible] milioni di sterline (pianale, motorizzazioni, componenti erano già disponibili). E' una berlina gradevole quanto anonima, che si inserisce nel segmento C. Curata come sono sempre [illegible] Honda, [illegible] in linea [illegible] tutti i canoni della sicurezza (c'è anche [illegible] specie di roll-bar posteriore).

Lunga 4315 mm (larghezza/altezza 1695/1390 mm), la Civic 5 porte è offerta con vari livelli di allestimento (condizionatore, airbag, Abs) e quattro motorizzazioni: 1400 (90 Cv), 1500 (90 Cv), 1600 (113 o [illegible] Cv). [illegible] 1500 e il 1600 più potente dispongono della tecnologia Vtec. Cambio manuale o automatico, sospensioni a ruote indipendenti.

Nel nostro mercato il nuovo modello sarà introdotto in gennaio. Si parla di 9 versioni e 6000 consegne nel '95, prezzi da definire: un rovello per [illegible] Italia, divisa tra i problemi [illegible] e la sfida a una forte concorrenza, Europea sul serio.

Michele Fenu

Caro yen, anzi carissimo

Il difficile momento di Tokyo a causa dei problemi valutari

PARIGI. Che succede all'auto giapponese? Le vendite ristagnano, soprattutto sul mercato interno, con gravi effetti economici, sociali e psicologici. All'origine del momento difficile gli analisti indi[illegible] la sopravvalutazione dello yen, cresciuto in modo spropositato nell'ultimo triennio, anche nei confronti delle monete forti. I prodotti giapponesi costano sempre di più e i consumatori, di conseguenza, li comprano sempre meno.

In Giappone, per esempio, in agosto [illegible] vendite di veicoli importati sono cresciute [illegible] 70,3% (23.391 unità). Negli ultimi dieci mesi è [illegible] registrata una costante impennata delle consegne estere, ora [illegible] 10% delle immatricolazioni totali. Un valore incredibile in un Paese dove per decenni le macchine costruite all'estero erano [illegible] mosche bianche. I prezzi interessanti (per la debolezza delle valute estere) e l'accresciuta offerta [illegible] modelli con guida a destra [illegible] Giappone, come in Gran Bretagna, si guida sulla sinistra) hanno compiuto il miracolo (ma, spesso, si tratta di vetture di Case giapponesi costruite in Usa o in Europa). Le vendite di auto nipponiche prodotte all'estero sono, infatti, aumentate del 193,1% (6999 su 23.391).

Un'emblematica testimonianza del momento arriva [illegible] bilanci [illegible] un colosso come la Toyota (numero 1 in Giappone e terzo nella classifica mondiale) che per il quarto [illegible] consecutivo ha visto [illegible] trarsi [illegible] utili. Un nuovo arretramento del 28,7%, fino a 125,8 miliardi di yen (duemila miliardi di lire). Ancora nello scorso novembre, al Salone di Tokyo, i costruttori locali si dichiaravano ottimisti circa l'imminente uscita dal tunnel, ma le docce fredde si susseguono a raffica. E le vendite Toyota, per la prima volta in sette anni, sono diminuite dell'8%, fino [illegible] 9362 miliardi di yen (148.858 miliardi di lire).

Così il Sol Levante spinge sugli impianti d'oltremare, dove lavoro e componenti costano meno. Transplant a tutta forza, quindi, con previsioni Toyota di aumentare del 50%, entro il 1996, quelle produzioni al di fuori del Giappone, che l'anno scorso avevano già toccato quota 890.000. Per ottenere questo risultato sarà raddoppiata - fino a 400.000 unità annue - la capacità della principale fabbrica Toyota negli Usa. Quelle inglesi (nel '93 37.000 vetture) dovranno superare le centomila.

Nel corso dell'esercizio finanziario chiuso a giugno, Toyota ha immatricolato [illegible] 2,7 milioni di vetture made in Japan (-11,3%), 678.000 tra bus e furgoni (-8,6%) e 41.000 veicoli industriali (-6,7%), per un totale di tre milioni e mezzo di pezzi. Se [illegible] questi aggiungiamo le produzioni negli stabilimenti esteri, si raggiungono i 4,1 milioni di unità, che però sono il 7,6% in [illegible] dell'anno precedente. Comunque, alla Toyota si spera di superare il muro dei 5 milioni.

Si sta registrando [illegible] fenomeno inedito per il Giappone: un aumento della disoccupazione. Che in luglio ha toccato, per [illegible] prima volta dal maggio '87, la cifra del 3%. Un valore irrisorio per gli occhi (e le quote medie) statunitensi (6,1%) [illegible] francesi (12,6 %), ma che pur essendo il più basso tra i Sette Grandi [illegible] cresciuto [illegible] 18% [illegible] un anno. Un colpo per [illegible] Giappone, dove l'impiego a vita è sempre stato una rassicurante certezza.

Anche i mostri sacri del Sol Levante, con motivazioni varie e spesso pretestuose (contestate da sentenze dei tribunali giapponesi) hanno cominciato a sfoltire gli [illegible] ganici: Toyota [illegible] 3,3% [illegible] 2350 partenze, Nissan del 3,5% con 1850, altri con valori inferiori. E settori diversi hanno problemi analoghi. L'Hi[illegible]bi, ad esempio.

Oggi in Giappone, con oltre due milioni di offerte di lavoro inevase ancora in maggio, trovare un impiego diventa problematico. Perfino per un laureato o un diplomato alla prestigiosa università di Tokyo. Secondo la Recruit Research, le possibili assunzioni dei diplomati avrebbero toccato quest'estate il 16,9%. E la «raccolta del riso verde», un metodo adottato dalle grandi aziende giapponesi (si assumono prima [illegible] diploma i migliori studenti), si è drammaticamente ridotta.

Un raggio di sole arriva dall'agenzia governativa della pianificazione economica (Epa) che ormai dal '93 aveva bandito la parola «ripresa» dal proprio vocabolario e che nei giorni passati l'ha nuovamente ipotizzata, seppure [illegible] estrema cautela e tempi lunghi. Supportata forse da una previsione di incremento della produzione industriale nel periodo luglio-settembre, dopo i timidi segni dei due trimestri precedenti. [illegible] soprattutto delle vendite d'agosto (189 mila veicoli, escluse le minicar sotto i 650 cc). Dopo una ventina di mesi di contrazione, hanno registrato una crescita del 18% sul '93. Ma nelle esportazioni, anche se i camion salgono, continuano a peggiorare le auto (-3,2% in luglio).

Giulio Mangano

FLASH **MOTORI**

Doppio airbag su tutte le Bmw

La gamma 1995 della Bmw, arricchita o migliorata, compie un ulteriore passo avanti in tema di sicurezza passiva: tutti i modelli [illegible] dotati di serie di airbag per pilota e passeggero, Serie 3 compresa. [illegible] ritocco medio di prezzi di quest'ultima [illegible] di circa l'1%.

Lexus, apre [illegible] la [illegible] sede

La Lexus, marchio di lusso della Toyota, ha aperto a Roma, nei pressi di Fiumicino, la [illegible]va sede centrale italiana. La Le[illegible] contava già su due filiali di appoggio e 8 concessionari esclusivi.

Suzuki, [illegible] made in Ungheria

Un nuovo [illegible] Suzuki sarà prodotto negli stabilimenti della Magyar Suzuki Co. Il propul[illegible], di 1300 cc, sarà montato sulla berlina Swift (12 mila pezzi). [illegible] Suzuki conta di portare la produzione ungherese dai suoi propulsori da 29 a 50 mila unità.

Vedere di notte studi di Gm e [illegible]

La General Motors [illegible] la Ford hanno allo studio particolari sistemi elettronici per la guida notturna [illegible] in condizioni di scarsa visibilità. Entro il Duemila gli automobilisti americani potrebbero disporre di speciali impianti a raggi infrarossi (già in corso di prova presso al[illegible] polizie) e radar collegati a un dispositivo automatico di frenatura del veicolo.

In Olanda [illegible] [illegible] a 89 l'ora

[illegible] ministero dei Trasporti olan[illegible] ha deciso [illegible] anticipare al gennaio '95 l'adozione obbliga[illegible] di [illegible] limitatore di velocità a [illegible] km/h per i veicoli oltre 12 tonnellate e per gli autobus oltre le dieci.

DAL 16 AL 18 SETTEMBRE IN ANTEPRIMA ASSOLUTA PRESSO TUTTE LE CONCESSIONARIE LANCIA.

Quartetto d'Auto per amanti della Guida.

Ouverture

LANCIA

LA S.V. E' INVITATA A UN GRANDE EVENTO LANCIA: LA PRESENTAZIONE ESCLUSIVA DI QUATTRO NUOVE AUTOMOBILI.
LANCIA Z. LANCIA DEDRA SW, NUOVA LANCIA DEDRA, LANCIA δ 2.0 GT E TURBO DS.

Lancia Il Granturismo.

Eleganza e comfort, lo stile Lancia sposa la cultura del tempo libero

Il bello dei weekend nel lusso

Ampia serie di raffinate soluzioni sulla Dedra SW e sul monovolume Z

Le Dedra Station Wagon sono otto, di cui una dotata di trazione integrale

Il monovolume Z è disponibile in versioni a 6 o 7 posti; in alto, la plancia

TORINO. La cultura del tempo libero è una delle realtà di questi ultimi anni. La breve gita della domenica si è trasformata nel viaggio del week-end o del «ponte lungo», nel gusto dei trasferimenti comodi, magari con figli e cane al seguito, nella voglia di praticare sport di tutti i tipi (sci, surf, bicicletta), il che comporta la necessità di avere con sé le attrezzature necessarie.

Il risultato? Il crescente favore incontrato in Europa e in Italia, sull'onda degli Usa, di vetture con una configurazione idonea a questo attività. Ecco il successo delle station wagon, che in certi casi battono in volume la corrispondente berlina, ecco la crescente diffusione dei monovolume, che, tra l'altro, favoriscono il loro luminoso abitacolo-salotto maggiore convivialità a bordo.

E' uno scenario ben delineato, in cui si inserisce anche la Lancia, che in questi giorni ha presentato la Dedra SW e il minivan Z. Un ingresso che, naturalmente, avviene in accordo con la filosofia del marchio, quindi puntando su elevati contenuti tecnologici, sull'eleganza, sul comfort e sulla classe.

La Dedra station wagon, ad esempio, è un mostro spaziale rispetto alle giardinette da lavoro di un tempo. Questa, semplicemente, è un'auto di lusso con certa forma che permette più agevole trasporto per bagagli e offre, sotto tale aspetto, una praticità e funzionalità che le berline non possono regalare. Quindi, scegliere una Dedra SW o Dedra classica diventa soltanto un fatto di gusto o necessità.

Al di là delle motorizzazioni, delle sofisticate soluzioni adottate (solo la Dedra SW ha la trazione integrale), dall'elevata sicurezza attivo-passiva (l'airbag è di serie) il nuovo modello Lancia propone tutta una gamma di dotazioni e accessori studiati per viaggiare, come si diceva una volta, da signori. Sedili imbottiti con schiume a portanza differenziata, poggiatesta anatomici, spot di lettura sui montanti posteriori, divano posteriore abbattibile in modo frazionato (1/3 e 2/3).

Ancora: il bagagli è tutto rivestito e il carico è protetto da una tendina può fare anche da cappelliera. Esistono scomparti per ricoverare oggetti e 4 anelli scomparsa, ancorati alla scocca, consentono l'aggancio di cinghie o reticelle per il fissaggio di pacchi. E si può separare l'abitacolo dalla zona bagagli con rete in modo da ospitare animali problemi. Tra gli optionals, due eleganti barre da sul tetto per il trasporto di attrezzature voluminose. Una tavola surf, gli sci, la bicicletta.

E il monovolume? Anche qui auto, e di prestigio (parliamo di ingombro, comportamento, maneggevolezza, prestazioni), ma arredata in modo da offrire ai passeggeri una qualità di vita tale da far dimenticare noia del traffico e eventuali ingorghi. Condizionatore con grande portata d'aria (uno dei punti delicati dei monovolume), sedili regolabili (la versione a 6 posti dispone di poltroncine anatomiche poggiabraccia), due porte laterali scorrevoli, portaoggetti, portabottiglie e bicchieri, contenitori vari. Viaggiare così è un piacere. (m. fe.)

ECCO TUTTI I PREZZI

	Cilindrata CC	Potenza CV	Velocità Km/h	Prezzo lire
1.6 LE	1581	90		27.650.000
1.6 LS	1581	90		30.550.000
1.8 LE	1750	101	185	29.150.000
1.8 LS	1750	101	185	32.050.000
2.0 16V LX	1995		210	37.050.000
2.0 C.A. LS	1895	113	185	34.250.000
LE	1929	90	180	30.250.000
TDS LS	1929	90	180	33.050.000
STATION W.				
1.6 LE	1581		175	29.650.000
1.6 LS	1581	90	175	32.550.000
1.8 LE	1750	101	180	31.150.000
1.8 LS	1750	101	180	34.050.000
2.0 16V LX	1995	139	202	39.050.000
2.0 INTEGRALE	1995	139	195	46.450.000
TDS LE	1929	90	174	32.550.000
TDS LS	1929	90	174	35.050.000
MONOVOLUME Z				
A 7 POSTI	1998	147	195	48.800.000
A 5 POSTI	1998	147	195	50.300.000

Motori verdi e potenti

Elettronica sempre più sofisticata

TORINO. Fedeli alla tradizione Lancia, le nuove Dedra e presentano numerosi punti interessanti. In particolare, nelle motorizzazioni e nell'elettronica di bordo.

Nella gamma Dedra (anche le berline hanno usufruito miglioramenti presenti nelle station wagon) spiccano due inediti propulsori, il 1600 e il duemila a 16 valvole. Il primo costituisce motorizzazione base: la potenza è stata portata dai 76 Cv del tipo precedente a 90. Si tratta di un'unità la corsa molto corta rispetto all'alesaggio (mm 67,4×66,4). La potenza massima viene erogata a 5750 giri/minuto.

Dotato un sistema integrato accensione-iniezione (multipoint, cioè con un iniettore per ciascun cilindro), questo 1600 non solo offre 20% di potenza in più anche una riduzione del 7% dei consumi (e, quindi, dell'inquinamento). Tale motore, come il duemila, risponde già alla normativa europea che entrerà in vigore tra il 1996 e il '97.

Il due litri 16 valvole è una novità per il top di gamma della Dedra. E' una versione con doppio e in testa e due alberi controrotanti di equilibratura elaborata in modo specifico per la berlina e la station wagon. Fra l'altro, è stato adottato un sofisticato accensione-iniezione munito di uno speciale corpo farfallato (il dispositivo di comando della portata d'aria).

La distribuzione è caratterizzata da un incrocio delle valvole assai ridotto per una migliore guidabilità della vettura e un elevato contenimento delle emissioni. Questo brillante ecologico motore eroga 139 Cv, con una potenza specifica di 70 Cv/litro, valore notevole per propulsori di grande serie. L'impianto elettronico è dotato di funzione anti-detonazione e di autodiagnosi con memoria permanente. Può i dati di funzionamento anche nell'eventualità che venga staccata la batteria.

Sulle Dedra la Lancia ha introdotto alcune innovazioni nei cablaggi (eliminando i ponticelli elettrici consecutivi). E' stata anche adottata la tecnica della saldatura a ultrasuoni: fatta direttamente sui cablaggi per evitare falsi contatti. I legamenti amovibili indispensabili sono assicurati da connettori «multi locks». Infine, le centraline fusibili sono state perfezionate.

Sullo Zeta è possibile predisporre i cablaggi sia per gli impianti radio che radiotelefonici (ormai indispensabili per i lunghi viaggi). Nelle dotazioni il trip computer e vari tipi di antifurto elettronico. Il più raffinato ha una tastiera per l'inserimento di un codice senza il quale il motore non parte, anche a vettura aperta e con la chiave nel quadro. I beni di valore difesi.

Gianni Rogliatti

E' in arrivo la «piccola» Chrysler Neon

Crescono nella Cee le mire di Detroit

La sfida Detroit all'Europa parte dalla Germania. Si chiama Chrysler Neon, piccola (per l'America) berlina trazione anteriore che un anno dal debutto nel Salone di Francoforte si appresta a entrare nei mercati europei, dove viene considerata un modello a cavallo fra i segmenti C e D. In Italia arriverà agli inizi del '95, commercializzata dal Gruppo Koelliker.

Negli Usa la Neon (motore 4 cilindri 16 valvole, 132 Cv a 5850 giri/minuto, 200 km/h, da zero a l'ora in 8"8, cambio a 5 rapporti, sospensioni ruote indipendenti, freni a disco) è già un successo. I programmi della Chrysler, questa Casa che pochi anni è risorta due volte dalle ceneri, prevedono di costruirne 310 mila l'anno negli impianti americano messicano. Attualmente, se ne producono mille il giorno in due turni lavoro.

I piani per l'Europa sono modesti (anche perché la produzione finora è stata assorbita totalmente dal mercato nazionale», dicono quelli della Chrysler), ma intanto, anno dopo anno, il più piccolo dei big di Detroit (quest'anno due milioni e mezzo veicoli fabbricati, in primo piano il monovolume Voyager) aumenta la presenza nel Vecchio Continente. Due dati: 65 mila pezzi venduti nel '93, 80 mila nel '94.

Dunque, la Chrysler pensa di consegnare diecimila Neon, di cui 2500-3000 in Italia. Ma Luigi Koelliker, prudentemente, non fa cifre ufficiali e tantomeno prezzi in questi tempi difficili per la nostra moneta. Però, dovrebbe essere sbagliato ipotizzare una cifra intorno ai 32 milioni.

Una bella differenza rispetto ai 13 mila dollari del costo medio americano questa berlina a tre volumi e 5 posti dall'aspetto giocattoloso. Ma mentre negli Usa la Neon è un modello di tipo popolare, impegnata contro le giapponesi e la Gm Saturn, da noi si presenterà con look di superaccessoriata ed elegante, piena di chicche e con uno spirito «europeo». Quelli della Chrysler, in questo anno di intervallo, hanno lavorato come matti con l'ambizione di mettere a punto la versione per i mercati tedesco, francese, italiano spagnolo (i primi in cui sarà commercializzata). Test con automobilisti del Vecchio Continente, prove, collaudi e così via.

Il risultato? Missione compiuta, potremmo dire. La Neon, caratterizzata dall'abitacolo avanzato, potrebbe benissimo passare per modello europeo. Eccellente comportamento stradale, sospensioni ad hoc, buone prestazioni (ma il motore, «tirando» le marce, si fa sentire, eccome), guida piacevole. Fosse per noi indurimemo leggermente il servosterzo. Una berlina moderna, anche punto di vista della sicurezza (doppio airbag, barre nelle porte, impianto Abs), con un neo: le cinture sono regolabili non munite di quell'utilissimo dispositivo che si chiama pre-tensionatore.

Frutto di una vigorosa ristrutturazione e di un nuovo sistema di progettazione definito Platform Team, sviluppata in appena 31 mesi con un investimento pari duemila miliardi di lire, la Neon dovrebbe contribuire in modo vigoroso al futuro della Chrysler. Che conta nel '96 produrre oltre tre milioni di veicoli, incrementare ulteriormente i suoi profitti e affacciarsi in Cina, dove sta trattando per costruire il Voyager (di cui vedremo in gennaio a Detroit una nuova edizione) e la berlina Saratoga. (m. fe.)

La Saab arricchisce la sua berlina 9000

C'è un sei cilindri per l'ammiraglia

PARIGI. Il prestigio 6 cilindri per la Saab 9000. A beneficiarne è il top della gamma a 4 porte, si arricchisce delle CDE e CD Griffin 3.0 V6. Tali versioni dispongono di un compatto 6 cilindri a V, più recente evoluzione della famiglia di motori di 2.5 e 3 litri sviluppata nell'ambito della joint-venture che dal '90 ha portato la Saab Automobile nel General Motors.

I responsabili della Casa svedese sottolineano come la nuova motorizzazione (parente di quella utilizzata dalla Opel per l'Omega) costituisca il primo atto di un più articolato programma di rilancio del modello 9000 nella versione porte, cioè nella fascia di maggiori volumi del segmento di mercato (60% a livello europeo). In questa stessa ottica, con il Model Year tutte le 9000 CD e CDE beneficiano aggiornamenti estetici (mascherina, gruppi ottici, paraurti cofano bagagliaio), di allestimento e all'autotelaio.

Ciò avviene in un momento particolarmente positivo per la Saab, che il primo '94 è tornata all'attivo (140 milioni di corone svedesi contro milioni di perdita registrati nell'analogo periodo '93). Un risultato reso possibile dal buon andamento delle vendite, che hanno segnato un incremento del 26%: 45.200 unità (di cui 27.600 della gamma 900 e 17.700 di quella 9.000), contro le 35.800 del corrispondente periodo '93. E così sono affluiti maggiori incassi per quasi 1000 miliardi di (8762 milioni complessivi).

In Italia le nuove 9000 CDE e CD Griffin 3.0 V6 saranno disponibili a partire da novembre, rispettivamente a lire 77.067.600 e 85.921.200 (chiavi in mano, compresi gli 8 milioni di tassa Iset). Decisamente alto di gamma l'allestimento. Troviamo di serie antibloccaggio e antislittamento; servosterzo e volante regolabile; airbag lato guida e cinture pretensionatore; cerchi in lega; cruscotto in radica e interni in pelle; climatizzatore automatico; computer di bordo e cruise control.

La 9000 CDE adotta un sei cilindri di tre litri con una potenza di 210 Cv

La CD Griffin aggiunge airbag passeggero, antifurto elettronico e impianto radio completo con lettore CD. A regime, sui dodici mesi (dunque nel '95), la Sidauto - importatore per l'Italia delle Saab - prevede di commercializzare circa 250 unità.

Accreditato di 210 Cv di potenza a giri/minuto e 270 Nm di coppia a 3300 giri/minuto, per velocità massima di 230 km/h, il nuovo V6 3 litri viene proposto in abbinamento con un cambio manuale a 5 marce o con una eccellente trasmissione automatica a 4 rapporti. Apprezzabili la silenziosità di funzionamento e la fluidità di erogazione, ottenuta in arco di regimi molto ampio ricorrendo a un sistema di accordatura variabile a tre stadi dei collettori di aspirazione.

Sviluppato dalla stessa Saab e denominato Vim (Variable Intake Manifold), tale sistema utilizza due valvole a farfalla gestite da centralina elettronica per separare o rendere intercomunicanti i condotti di aspirazione delle due bancate cilindri in corrispondenza a tre studi di regime motore: 2.100, 3.200 e 4.100 giri, secondo logica che favorisce l'erogazione di coppia quindi l'elasticità di ripresa), ai regimi inferiori e, progressivamente, l'erogazione della potenza (e quindi la prestazionalità), ai regimi intermedi e alti di rotazione.

Raffaele Sanguinetti

IVECO

Veicoli industriali, primi segni di schiarita in un mercato ancora difficile

A spasso sull'Etna in camion

Divertente test col poderoso Eurocargo 4×4

CATANIA. Provare un'auto fuoristrada su un percorso difficile può essere stimolante e divertente, quando si tratta di guidare un camion in condizioni analoghe, con un peso complessivo che oscilla tra le 9,5 e le 13,5 tonnellate, l'impegno diventa emozione. E' quanto accaduto l'altro giorno sulle pendici dell'Etna, il vulcano più importante d'Europa, in una prova dell'Eurocargo 4×4 trazione integrale permanente, svoltasi tra 2000 e 2700 metri di quota. Il nuovo Iveco è stato sviluppato sulla base della strategia «Euro», offrendo una gamma calibrata per ogni necessità nella categoria di camion tra 6 e 15 tonnellate.

In uno scenario da girone dantesco, su un terreno dove sembrerebbe impossibile anche soltanto muoversi, questo interessante veicolo si è comportato benissimo, superando agevolmente le asperità più insidiose. E con un confort inaspettato per chi lo guida. Quest'ultimo importante requisito è la somma di più fattori: cabina che rappresenta sintesi migliore possibile tra comodità a bordo e realtà di tale tipo di trasporto; sospensioni particolarmente efficaci anche sotto massimo sforzo; potenza di trazione adeguata ad ogni condizione di impiego.

Equipaggiato con un'unica motorizzazione da 8060 cc a 6 cilindri in linea, con potenza che va da 160 a 230 Cv per il modello «95 E» e da 180 a 230 per il «135 E», con cambio a 5 o 6 marce più le ridotte e con distribuzione di coppia del 33% sull'assale anteriore e 67% al ponte, il nuovo Eurocargo su strada ha velocità limitata a km/h. Si colloca in quattro principali: manutenzione, impieghi invernali, antincendio e protezione civile. Oltre le soluzioni «tutte - hanno detto in Iveco - caratterizzate da alta mobilità e grande allestibilità negli specifici settori di utilizzo».

«Dal 1991 - ha spiegato Giuseppe , direttore del mercato Italia - l'Iveco ha avviato rinnovamento radicale della gamma, con investimenti complessivi per oltre mila miliardi lire, e sviluppato anche una nuova filosofia nella concezione del prodotto e nelle tecnologie per progettarlo e fabbricarlo. In soli due anni sono nati Eurocargo, Eurostar, Eurotrakker, Euroclass, una full-line di veicoli industriali e autobus unica al mondo il profilo della specializzazione, della qualità e della tecnologia, cui ora si aggiunge l'Eurocargo 4×4».

Il volume globale mercato europeo dei veicoli fuoristrada 7 e 15 tonnellate, in cui il nuovo si , si tra 1600 e 2000 unità all'anno e tra 500 e in Italia. «Non si tratta grandi numeri - ha precisato Ricca -, ma è una produzione qualificata e tecnologicamente all'avanguardia, in cui si battono tutte le grandi Case operanti in Europa.

Considerato globalmente, il settore dei veicoli industriali medi (tra 3,51 e 16 tonnellate) ha avuto negli ultimi anni andamento definito «devastante». «Dalle 142.600 immatricolazioni in Europa nel 1991 - ha chiarito Ricca - si scesi a 101.800 nel 1993 e a 49.669 primi mesi del '94. Con la gamma Eurocargo, la quota europea di Iveco è progressivamente salita sia pure in mercato calante, portandosi dal 20,2% 1991 al 24,9% del 1993. In Italia, nello stesso periodo, si è passati 62,2% al 65,1% nei primi sette mesi di quest'anno al 69,4%».

L'Eurocargo 4×4 Iveco da 9,5 e 13,5 tonnellate, ultimo della gamma «Euro»

Sulle prospettive del veicolo industriale all'Iveco sono un po' meno pessimisti, sia per la ripresa che si sta registrando in Francia e Gran Bretagna, sia per il miglioramento nel primo semestre '94 delle loro quote in alcuni importanti Paesi europei, tra cui Germania e Francia. In Italia la fetta di mercato è salita dal 53,4% a circa il 60%. «Questo - ha concluso Ricca - fa sperare in un futuro migliore, anche se ci vorrà molto tempo per ritornare ai volumi di fine Anni 80».

Renzo Villare

abatenda tende da sole

PROPONE PER IL VOSTRO BALCONE UNA TENDA STRAORDINARIA

TV7 abaWIND NON NECESSITA DI AUTORIZZAZIONE COMUNALE

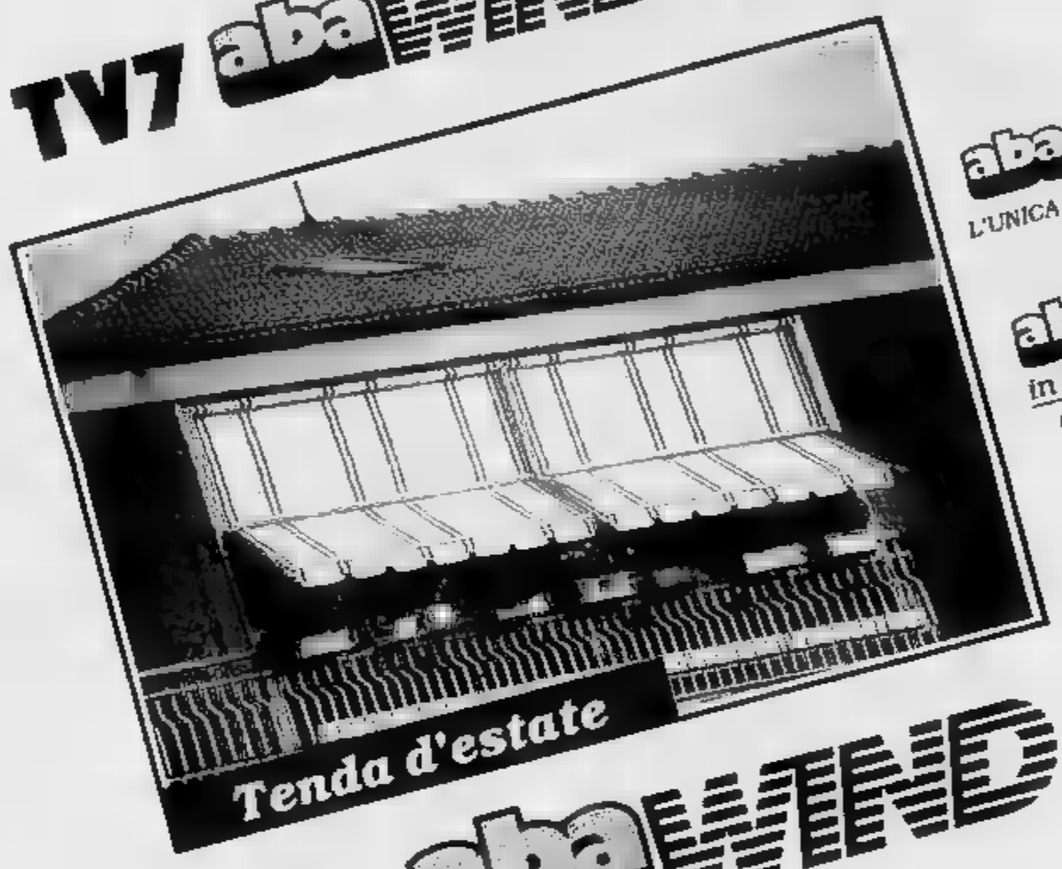

abaWIND
L'UNICA TENDA ANTIVENTO
Brevetto d'invenzione
abatenda
in EUROPA e U.S.A.
Garantita 5 anni

TV7 abaWIND

Estrema versatilità

E' ROBUSTA: dotata di una resistentissima struttura in alluminio che la rende inattaccabile al vento più forte.

E' PROTETTIVA: la vera soluzione ottimale in alternativa alla veranda, il riparo ideale in inverno contro freddo, smog e neve.

E' BELLA: elegantemente rifinita, sobria nella struttura e razionale nei particolari.

E' PRATICA: facile da usare, così semplice nei movimenti che potete cambiare posizione in pochi attimi e avete a disposizione due tende in una per tutto l'anno.

E' DUREVOLE: un vero investimento nel tempo, grazie alla struttura anodizzata (inattaccabile alla ruggine) ed ai tessuti appositamente trattati.

tende da sole abatenda

Via ANCONA, 16/A angolo via PARMA 22
TORINO - Tel. 011/247.63.52
ORARI APERTURA:
lunedì-venerdì: 8-12/14-18
sabato: 9-12

DIFFIDATE DALLE IMITAZIONI

CONCESSIONARI: CHIERI - ARCOTENDE - v. Palazzo di Città, 3 - tel. 011/9478326
IVREA - TECSOL - Stradale Torino, 107 - Tel. 0125/424951
PINEROLO - PAOLO LAZZARI - C.so Torino, 294 - tel. 0121/76740
RIVOLI - VR - c.so XXV Aprile, 70 - Tel. 011/9533664
SUSA - GIANINETTI - v. Traforo, 69 bis
Tel. 0122/49220 (Bussoleno)

VALDATA
LISTE NOZZE
NUMERO SPOSI 1670-12.440
VIA GARIBALDI 5
ANG. VIA XX SETTEMBRE TORINO

LA STAMPA
TORINO
CRONACA
Giovedì 15 Settembre 1994 n. 37
via Marenco 32, telefono 65.681

VALDATA
PORCELLANE
CRISTALLERIE
ARTICOLI REGALO
LISTE NOZZE
NUMERO SPOSI 1670-12.440
VIA GARIBALDI 5

Castellani al vernissage: guardiamo al futuro senza piangere sui primati perduti

Il Grand prix torna nella culla della tv

L'ultima volta 22 anni fa

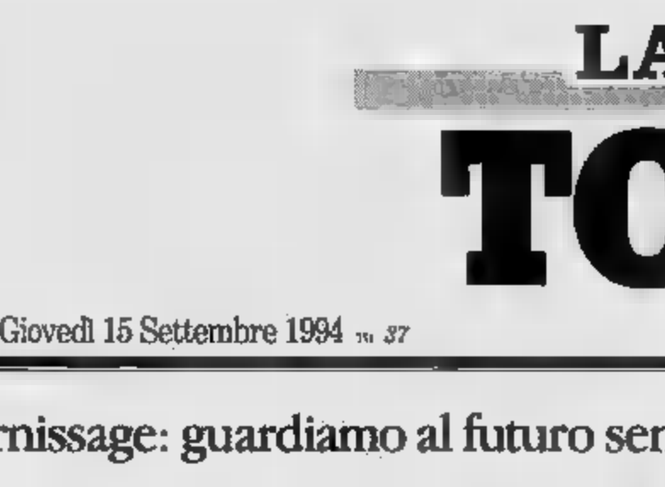

Il vernissage s'è tenuto a Palazzo Reale ma il Premio Italia si svolgerà al Lingotto fino al 25 settembre. Tra i presenti ieri c'era anche **Piero Chiambretti** «Speravo di vedere i massimi dirigenti Rai»

Brizio, presidente della Regione: presto il segnale di Rai3 in Piemonte sarà rinforzato

«Torino è stata la culla della televisione e della radio: ma non siamo qui per fare un esercizio di nostalgia». Primo applauso. «Questo premio deve agire da provocazione intelligente: spingere la città a guardare con fiducia al futuro piuttosto che con nostalgia al passato». Secondo applauso, ancor più fragoroso.

L'invito a credere in una città che può e deve uscire «dal vezzo tutto torinese di piangere sui primati perduti» arriva dal sindaco Castellani: ieri sera, con queste parole, si è guadagnato il consenso dell'elegante platea riunita a Palazzo Reale per la cerimonia inaugurale del «Premio Italia»: il più importante concorso internazionale di programmi radiotelevisivi che da ventidue anni non approdava a Torino. Torino che è ancora - come ha sottolineato il segretario generale del premio Paolo Battistuzzi - uno dei centri di produzione più importanti d'Italia. Torino che, purtroppo, si è lasciata sfuggire parecchie occasioni «da capitale».

Alla cerimonia inaugurale del «Prix Italia» - organizzata nel suggestivo Salone degli Svizzeri, tutto marmi, affreschi e stucchi - ha partecipato ieri alle 18,30 un pubblico da grandi occasioni. Insieme con le autorità cittadine (il sindaco Valentino Castellani e il presidente della Regione Gian Paolo Brizio) erano presenti il pro-rettore dell'Università Alberto Conte e il «padrone di casa» Filippo Beraudo di Pralormo, amministratore delegato del Lingotto, spazio che fino al 25 settembre ospiterà l'iniziativa.

E siamo ai grandi assenti: mancavano all'appello gli attesissimi Letizia Brichetto Moratti, presidente della Rai, insieme con il direttore generale Gianni Billia.

Come da espressa richiesta dell'invito - su cui si leggeva «è gradito l'abito scuro» - fra i 250 invitati si sprecavano abiti da cocktail e smoking da prima teatrale. Persino Piero Chiambretti (arrivato come le grandi star all'ultimo momento mentre il sindaco pronunciava le prime parole) abituato ai jeans e al giubbottino da Grande Guastatore sfoggiava un serissimo completo blu stile bancario su cui spiccava una cravatta gialla. Con lui, la nuova fidanzata Maria Luisa Bortolini, stretta in giacca e pantaloni neri da amazzone stile Hermès. Lei si è affrettata a puntualizzare: «Non c'entro nulla con il mondo della tv». Il comico, come al copione, ha risparmiato battute irriverenti: «Vi dirò: sono un po' deluso, sono venuto qui perché speravo di incontrare i massimi dirigenti Rai e invece quelli non si sono neppure visti». Non pago ha aggiunto: «Per fortuna ci sono sempre i pasticcini che qui girano come i nomi dei possibili direttori delle tre reti Rai». Chiambretti non ha fatto mistero di essere lì per cercare di promuovere con le persone giuste la sua prossima creatura televisiva: «Il laureato» in programma verso la fine di novembre. Andrà su Rai Tre? Questo ancora non si sa. Ma la vera sorpresa riguardante la rete regionale è uscita dal cilindro del presidente della Regione Gian Paolo Brizio: «Proprio in questi giorni - ha dichiarato - ho ricevuto importanti rassicurazioni sul rafforzamento del segnale di Rai 3 in Piemonte: presto potremo avere, finalmente, una perfetta ricezione in tutta la regione». Brizio, come Castellani, ha insistito sull'importanza di considerare l'arrivo a Torino del "Premio Italia" come «un rilancio forte dell'immagine subalpina in Italia». Su questo punto ha concordato anche Paolo Battistuzzi, responsabile del premio: «Da troppi anni mancavamo da Torino: un'assenza lunga e ingiusta. Un premio come il nostro non può prescindere dalla città in cui sono nate cinema, radio e televisione». Finiti i complimenti la festa dedicata alla Torino-che-si-riscopre-culla-della-tv è entrata nel vivo con l'assedio collettivo del sontuoso buffet gentilmente offerto dal Comune. L'atmosfera era quella dell'autobus nelle ore di punta. Le signore parlavano di «fiction» e «futuro della telenovela» allungando fra mille sforzi la mano ingioiellata verso trionfi di micro-panini al lardo e scaglie di parmigiano che occhieggiavano da foglie di cavolo. La presentazione dei piatti era scenografica quanto le cornice che ospitava il buffet: un corridoio imperiale costellato di specchi barocchi. Il gioco preferito degli invitati? La caccia al volto noto. Dopo Chiambretti l'unico signore che si distingueva dalla massa era Renzo Ozzano, attore dal volto noto e nome anonimo, protagonista di una valanga di spot. «Pochi vip e allora? Non cominciamo a piangerci addosso» ammoniva una signora, memore della lezione di Castellani, mentre si avviava all'uscita.

Emanuela Minucci

IN PRIMO PIANO

Un fulmine sul gasdotto

Nubifragio e la città nel caos: strade bloccate, il traffico semiparalizzato tamponamenti, garage e cantine allagate, i vigili del fuoco mobilitati fin dal mattino per affrontare l'emergenza. Disagi per tutti e anche paura, sotto un cielo scuro che ha imbiancato di neve le montagne a quota mila metri, e in pianura ha scaricato grandine e pioggia in due riprese, al mattino e a metà pomeriggio. Verso le 18,45 un fulmine ha colpito un metanodotto della Aeg a Bajo Dora: ha provocato una fuoriuscita di gas che si è subito incendiato, costringendo a chiudere alcune ore la strada provinciale.

Barbiero e L.

E l'orchestra vola in Giappone

Tournée a gennaio in undici città

Il maestro **Guido Maria** dirigerà l'Orchestra Rai nei concerti in Giappone

Vita nuova per l'Orchestra Nazionale Rai. Dopo la cancellazione delle formazioni sinfoniche di Roma, Torino, Napoli, Milano, e un primo periodo di assestamento, si esibirà in Giappone. Il primo cimento internazionale; grazie al dialogo aperto dal direttore d'orchestra torinese Guido Maria Guida, che in Giappone è musicista graditissimo, sarà con la Kanbo Music Office di Tokio, la più importante organizzazione giapponese. E' un invito prestigioso per la debuttante Nazionale Rai al 14° Toshiba Grand Concert, il prestigioso festival che nelle passate edizioni ha ospitato formazioni come la Filarmonica di Oslo, la Philharmonica di Londra, l'Orchestra Nazionale di Spagna e la Filarmonica di Radio France. La tournée toccherà undici città: Sapporo il 20 gennaio; poi Sansai, Yokohama, Kanazawa, Nagoya, Osaka, Takamatsu, Hiroshima, Fukuoka, Osaka (quattro concerti) e Naroshino.

La serata inaugurale della tournée che si svolgerà all'Hokkaido Kosei Nenkin Kaikan di Sapporo, alle 19, sarà dedicata in gran parte alla musica italiana: la Sinfonia de «I vespri siciliani» di Verdi; il Concerto n. 1 in re maggiore op. 99 per chitarra e orchestra, solista Kaori Muraji; il Poema sinfonico «Pini di Roma» di Ottorino Respighi: ma ci sarà anche un omaggio a Cialkovskji con l'Ouverture-fantasia di «Romeo e Giulietta».

Una parte minore sarà riservata anche all'opera: Guido Maria Guida dirigerà il 2° atto del «Rigoletto» di Verdi e la seconda parte del 2° atto di «Lucia di Lammermoor»: canteranno; Velda Kodally, Carlo Ventre, Roberto Servile, Riccardo Ferrari. **[ar. car.]**

MANCA CATALOGO

Slitta la mostra del '900

Si dovranno aspettare ancora dieci giorni per visitare la collezione d'arte figurativa della Rai. Avrebbe dovuto essere esposta da ieri alla Sala Borsa Valori ma - per motivi organizzativi - slitterà al 24 del mese. «Non abbiamo avuto scelta - dicono alla Rai -, il catalogo non è ancora pronto». Inevitabile il ritorno a casa di chi, puntuale, si era presentato al vernissage. Ora il giorno pare sia quello definitivo: la mostra si aprirà sabato 24, alle ore 17. Per la prima volta, 162 opere del Novecento italiano provenienti dalla raccolta aziendale andranno ai riflettori: si vedranno dipinti di Guttuso, Casorati, Carrà, Chessa, De Chirico, Manzù, Spazzapan, Vedova.

Un tunnel

Sotto il mercato a Porta Palazzo

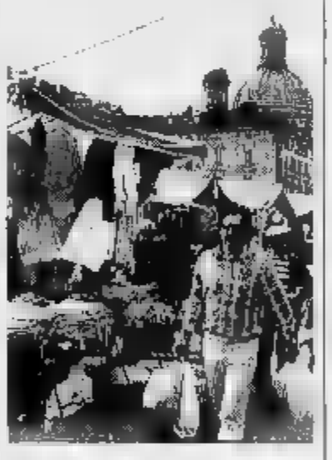

Porta Palazzo: parte il progetto per il riordino della viabilità. Prevede il divieto di accesso alle auto su via Milano e sulla carreggiata centrale che attraversa il mercato, un parcheggio sull'area dell'ex caserma dei pompieri; è pronto lo studio per il tunnel di corso Regina Margherita: dall'altezza di via della Consolata e dopo via XI Febbraio. **G. GIANGIORGIO A PAG. 41**

DOMANI SU TORINOSETTE
Il sogno a disposizione
TORINOsette
IL SOGNO A DISPOSIZIONE
Il supplemento del venerdì de «La Stampa» presenta la grande rassegna organizzata dall'Assessorato per la Cultura. Inoltre servizi su:
- *Settembre Musica*
- *Il piacere di leggere*
- *Volontari al Valentino*
- *Le palestre in città*
- *La moda d'autunno*

Saranno esposti allo Juvarra documenti inediti e curiosità sull'artista napoletano

I «frammenti» torinesi di Eduardo

Nel '56 in Municipio il matrimonio con Thea Prandi

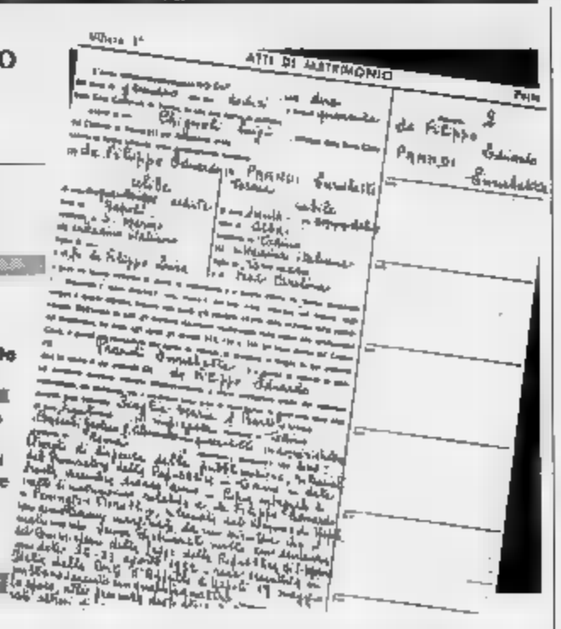

Eduardo De Filippo e il certificato di matrimonio conservato negli archivi del Comune

Torino ha portato fortuna a Eduardo De Filippo: qui nel '33 l'allora giovane capocomico conobbe per la prima volta il successo fuori dalla sua Napoli e qui, soprattutto, nel 1956 riuscì finalmente a sposare, in seconde nozze la soubrette Thea Prandi, che già gli aveva dato i figli Luca e Luisa.

A dieci anni dalla morte di Eduardo, la mostra «Frammenti» ripercorre il rapporto del grande drammaturgo con la nostra città. Aprirà i battenti a fine ottobre al Teatro Juvarra e viene presentata questa mattina dal curatore Sergio Martin, che di Eduardo è un appassionato studioso-collezionista. «Nell'80 - racconta - organizzai un recital di Eduardo. Diventammo amici. Quando morì misi in piedi la prima mostra itinerante sulla sua attività».

Da questi dieci anni Martin ha continuato a raccogliere materiali: documenti, fotografie, locandine, oggetti di scena, manoscritti. Tra l'altro è riuscito ad ottenere la copia del certificato di matrimonio celebrato il 2 gennaio del '56 proprio nella nostra città. Un documento finora rimasto negli Archivi del Municipio, in cui si scopre che solo in quell'occasione Eduardo riconobbe come legittimi i figli Luca di otto anni e Luisa di sette. In questo ripercorrendo in piccola parte le orme del padre, il commediografo Eduardo Scarpetta, che per tutta la vita negò la paternità dei figli Eduardo, Titina e Peppino, avuti fuori matrimonio. E tra le curiosità in mostra c'è anche un biglietto in cui proprio Scarpetta, nel '17, chiede a un amico un certificato di nascita di «mio nipote Eduardo, figlio di Luisa De Filippo e di padre ignoto».

Tra l'altro, all'anagrafe torinese, in quel 9 gennaio del '56, Filippo risultava «celibe». Il precedente matrimonio con l'americana Dorothy Penington era stato infatti annullato nel '52 a San Marino: non esisteva allora il divorzio e molte coppie ricorrevano a questo escamotage.

Ma «Frammenti» è anche l'occasione per ricordare, tra fotografie e locandine, quei torinesi scomparsi: il Politeama Chiarella, splendido teatro in stile Liberty che sorgeva dove ora c'è il cinema a luci rosse Metropol. Nel '33 al Chiarella approdò per il debutto fuori dalle scene napoletane la neonata compagnia «Teatro umoristico "I De Filippo"». Proponeva atti unici e commedie, scritte dallo stesso Eduardo, che diverranno classici del teatro del Novecento come «Ditegli sempre di sì» e «Natale in casa Cupiello». Una foto d'epoca ritrae la compagnia al completo davanti al Chiarella: ci sono Peppino in abiti eleganti, Titina in cappotto e cappello di Eduardo, braccia conserte ed occhi nervosi.

Rocco Moliterni

THE SHENKER INSTITUTE OF ENGLISH
presenta
Due giorni di seminario in inglese
THE POWER OF PERSUASION
IMPROVING YOUR PERFORMANCE AND LEADERSHIP SKILLS
Un seminario interattivo dedicato ai manager che vogliono sviluppare le loro capacità personali, professionali e linguistiche con un training intensivo sulle tecniche di persuasione.
SABATO 15 - DOMENICA 16 OTTOBRE '94 - HASTA HOTEL ASTI
In considerazione del limitato dei posti le adesioni devono pervenire entro il 5 Settembre
Per informazioni telefonare allo (011) 56.25.230
THE SHENKER INSTITUTE OF ENGLISH - TORINO - CORSO VITTORIO EMANUELE II, 87

Grandine in città, neve in montagna: a Rivarolo la piena spazza il guado dell'Orco

Tromba d'aria s'abbatte all'alba sul Canavese

Il fulmine ha colpito il metanodotto, che corre due metri sotto terra, all'altezza dell'abitato di Baio Dora

Doppio nubifragio, caos

Un fulmine colpisce il metanodotto

Una cappa nera sulla città: prima un nubifragio di fine estate, e le strade bloccate, il traffico semiparalizzato dai tamponamenti, garage e cantine allagate. I vigili del fuoco mobilitati fin dal mattino presto per affrontare l'emergenza. Disagi per tutti, a Torino e in provincia, e anche paura, sotto un cielo scuro che ha imbiancato di neve le montagne a quota 2 mila metri, e in pianura ha scaricato grandine e pioggia in due riprese, al mattino e a metà pomeriggio.

E ancora: intorno alle 18,45 un fulmine ha colpito un metanodotto della Aeg a Baio Dora, e ha provocato una fuoriuscita di gas che si è subito incendiato, costringendo a chiudere per alcune ore la strada provinciale che porta a Tavagnasco.

E' la cronaca di una giornata segnata pesantemente dal maltempo: dopo una notte di temporali, di mattina si è iniziata all'insegna di una pioggia battente prima, e del diluvio intorno alle 8. Ma l'emergenza era scattata già intorno alle 6, quando una tromba d'aria si è abbattuta sul Canavese: un violento nubifragio, accompagnato da forti raffiche di vento, ha scoperchiato i tetti di alcune case a Cuorgnè.

Inoltre i vigili del fuoco di Ivrea sono dovuti intervenire a Quincinetto, Carema, Pavone. La pioggia ha ingrossato l'Orco, che ha spazzato via il guado provvisorio che collega Rivarolo a Ozegna, costruito circa un anno fa, dopo il crollo del ponte.

Acqua a volontà anche sulla zona di Settimo Torinese, dove la sede della Croce Rossa locale è stata dichiarata inagibile, a causa del cedimento del soffitto dei garage che ospitano le ambulanze.

E intorno alle 17, il secondo round, quando ormai quasi tutti si erano illusi che il peggio fosse passato. Di nuovo buio e pioggia, e anche grandine, che ha colpito particolarmente la zone collinare. Di nuovo tuoni e fulmini, con replica di quanto già visto al mattino: auto bloccate nelle strade invase dall'acqua, traffico a rilento, con gli anabbaglianti accesi, frenate improvvise, slittamenti da una corsia all'altra, tamponamenti a catena.

I vigili del fuoco hanno effettuato circa 200 interventi, tra incidenti stradali, prosciugamento di locali allagati (in via Pio VII, in corso Unione Sovietica), rimozione di alberi abbattuti dal vento (è il caso dei due cipressi che ieri pomeriggio sono crollati, fortunatamente senza colpire nessuno, sulla strada che costeggia il Castello di Stupinigi in direzione Torino). E in via Nizza il vento ha fatto cadere l'insegna di un negozio di pellicce: anche in questo caso, nessuno è stato colpito.

Dicono alla Centrale: «E' la routine di giornate come questa, quando raddoppiamo le operazioni, e le chiamate si susseguono a raffica».

Ma l'incidente più grave, anche se tutto si è risolto al meglio, è quello provocato dal fulmine caduto sul metanodotto a Baio Dora. A poche centinaia di metri dall'oleodotto Snam che saltò a causa di una falla alla fine dello scorso febbraio.

Allora quel guasto provocò una fuoriuscita di greggio che inquinò oltre 6 mila metri quadri di terreno. Ieri invece i danni sono stati contenuti grazie al pronto intervento dei vigili del fuoco, carabinieri, polizia, e dei tecnici dell'Azienda Energetica Gas di Ivrea.

Il fulmine ha raggiunto la tubatura interrata, aprendo uno squarcio attraverso il quale è uscito il gas, che si è incendiato con fiamme alte circa 8 metri. L'allarme è scattato alle 18,45: le squadre hanno raggiunto la zona, che si trova in aperta campagna, e provveduto a isolare un tratto di tubatura lungo un chilometro e 300 metri. Dentro c'erano circa 4 metri cubi di gas, ad una pressione di 5 atmosfere, che sono stati lasciati bruciare lentamente, sotto il diretto controllo degli esperti dell'Aeg.

Nel frattempo era stata presa la decisione di chiudere temporaneamente la provinciale Baio Dora-Tavagnasco, che passa a pochi metri dall'autostrada Torino-Aosta. L'allarme è rientrato dopo le 21,30. Claudio Fornaciari, dell'Aeg: «Non c'è nessun pericolo, in ripristineremo la fornitura. Si tratta di un incidente senza precedenti, assolutamente imprevedibile».

Ivano Barbiero
Paolo Poletto

DRAMMA

ASFALTO KILLER

Una catena d'incidenti con 1 morto e 5 feriti

Le strade rese viscide dai nubifragi hanno provocato nella periferia Sud di Torino una tragica sequenza di incidenti. Al mattino, nel giro di poche ore, la polizia stradale di corso Giambone ha rilevati due sulla tangenziale Sud, il primo mortale a Santena, il secondo a Stupinigi: una donna di 41 anni è in coma al Cto. Nel pomeriggio vigili urbani e pompieri sono stati impegnati nella zona industriale di Moncalieri, dove una ragazza è rimasta gravemente ferita nello scontro fra due auto. Bilancio complessivo: un morto e cinque feriti, due dei quali in condizioni disperate.

Il primo e più drammatico degli incidenti è avvenuto alle 9,30, sotto un fitto temporale che sulla tangenziale rendeva minima la visibilità: ha perso la vita panettiere di 58 anni, Giorgio Serra, residente a Torino in via Duino 183. Al volante del proprio Ford Transit è finito contro il guard-rail ed è stato catapultato fuori dal mezzo. Assieme con lui viaggiavano la moglie ed il figlio, Rosa Nasorosso, casalinga di 44 anni, e Roberto, studente di 13 anni. Sono entrambi ricoverati al Cto Croce di Moncalieri, con prognosi di 35 e 40 giorni. I primi accertamenti, la vittima avrebbe perso il controllo del mezzo a causa dell'asfalto viscido e per un malore, schiantandosi contro il guard-rail.

La tangenziale è rimasta paralizzata dalle «doppie barriere» di Trofarello fino a Santena per circa due ore, quando gli agenti della Polstrada sono intervenuti per un altro gravissimo incidente provocato dalla velocità eccessiva e dalla pioggia battente, allo svincolo di Stupinigi.

Gravemente ferita, una donna di 41 anni, Annamaria Zuccaro, di Collegno, via Mantova 7. Viaggiava in direzione di Orbassano alla guida della propria Renault, è finita frontalmente contro il guard-rail che separa le due corsie di marcia. Schiacciata dalle lamiere, ha riportato numerose ferite e fratture: i medici del Cto tentano di salvarla.

In prognosi riservata anche Patrizia Furno, 28 anni, Nichelino, via Pinerolo 13, travolta mentre era a bordo della propria Y10 da una Lancia Delta che percorreva via Postiglione di Moncalieri, in direzione Trofarello. Erano le 15, a quell'ora non pioveva, ma l'asfalto ancora bagnato ha reso inutile ogni tentativo di frenata. Al volante della Delta, Antonio Vettini, 47 anni, Chieri, via Gualderia 3, ferito lievemente: medicato è subito dimesso. Secondo la ricostruzione dei vigili, la Furno, che usciva dagli uffici Inps di via Postiglione 20, avrebbe tagliato la Lancia che sopraggiungeva da sinistra sulla principale.

Il ponte Isabella invaso dall'acqua

Marco Accossato

Una ragazza francese accusa: razzisti

«Infermiera nera? No lei spaventa i malati»

Si presenta ai corsi di un'associazione le dicono: qui per lei non c'è lavoro

Sandra Demaret voleva frequentare i corsi da infermiera presso l'Aaido di via Gioberti (nella foto sotto delle socie)

«Cara signorina, ci dispiace, ma noi lei l'infermiera non può farla. Sa, gli anziani si spaventano molto quando vengono assistiti da persone di colore». Questo, in sintesi, il discorsetto che si è sentita fare Sandra Demaret, cittadina francese di 37 anni, residente in Italia, ad Alpignano, in cerca di lavoro.

Padre americano, madre della Guadeloupe: Sandra ha la pelle scura, e non se ne è mai fatta un problema. Fino a quel giorno di fine agosto, quando si è presentata, accompagnata dal fidanzato italiano, Luca, negli uffici della Aaido, associazione privata di assistenza domiciliare agli infermi, che hanno sede in palazzo di via Gioberti 40.

Ora Sandra denuncia: «E' stato un atteggiamento razzistico, ci sono rimasta molto male. In Francia nel settore ospedaliero e dell'assistenza ai malati lavora moltissima gente di colore».

E racconta: «Ho saputo che molte persone cercano personale qualificato per assistere handicappati, malati e anziani. Qualcuno mi ha indirizzato in via Gioberti, perché lì tengono appositi corsi propedeutici. Siamo stati ricevuti da tre signore, una delle quali sembrava la responsabile. Ha risposto alle mie domande in modo deciso, e a mio avviso decisamente razzista dicendomi: gli anziani hanno paura della gente di colore come lei, quindi può frequentare il corso, ma non lavorare. Mi ha suggerito di rivolgermi altrove».

A questo punto, Sandra e Luca hanno fatto marcia indietro: il corso propedeutico non gli interessava più. Vi siete arrabbiati? «No, siamo persone *civilisé*. Ci siamo detti che mentre in Sudafrica fanno passi da gigante contro l'apartheid, in Europa si torna indietro». E una domanda se la pongono: «Davvero gli anziani hanno paura dei neri?».

Sentiamo la versione dell'Aaido. Al telefono, esclude che si possa essere verificato un episodio simile: «Razzisti noi? Penso che al nostro propedeutico abbiamo preso anche carta Zaïma, nera pure lei. Comunque la responsabile non c'è, solo lei può fornire informazioni».

Via Gioberti 40, sede dell'Aaido e campanello, la targhetta «Associazione Infermieri». Ma la signora che apre la porta non sembra disponibile a spiegare alcunché. Alla domanda: «Voi fornite assistenza infermieristica, vero?» segue una prima risposta sconcertante: «No, noi siamo una semplice associazione di persone, che organizza incontri, cene, gite». Ci spieghi, signora. «Non posso dare spiegazioni perché la responsabile è assente. Comunque le posso dire che siamo tutti soci». Però sulla porta è scritto «Associazione infermieri»... Risposta: «Se abbiamo una richiesta per assistere un anziano o un malato, e se abbiamo una offerta disponibile, cerchiamo di soddisfare la richiesta». E i corsi? «Semplici incontri di esperti, per capirne di più su come si fa questo lavoro». Ma è una cosa la signora (il nome non glielo dico, mi definisca come una delle socie), insiste: non ci definisca infermiere, noi abbiamo solo "badanti", cioè badiamo al malato, lo laviamo, lo pettiniamo, ma niente di più». Forse per evitare che qualcuno possa confondere l'Aaido con altre associazioni che offrono servizi (medicazioni, iniezioni intramuscolari) di esclusiva competenza degli infermieri professionali.

E questa signorina? «Io non la conosco. Secondo me quella donna ha capito male».

Brunella Giovara

BOLLETTINO METEO

Giovedì 15 Settembre

PREVISIONI

su Piemonte e Valle d'Aosta, cielo nuvoloso con precipitazioni a carattere di rovescio. Temperatura in breve aumento. Visibilità buona. Venti deboli da Nord-Ovest.

IERI

TORINO E PROVINCIA

MASSIMA	19,4
MINIMA	14,5
UMIDITA' (ore 14)	90%

PRECIPITAZIONI

FINO ALLE ORE 19	49,6 mm
TOTALE DI QUESTO MESE	54,3 mm
MEDIA (1913-1988)	67,4

Osservatorio Meteo Parco d'Arte

TORINO E PROVINCIA

MASSIMA	19,6	MINIMA	13,4
PRESSIONE (ore 20)			999 hPa

RECORD del mese ultimi 30 anni

MASSIMA	32,5	8 settembre 1940
MINIMA	3	30 settembre 1974

ANNO FA

MASSIMA	24,4		15,1

OGGI

IL SOLE: sorge alle ore 7 e 7 minuti; tramonta alle ore 19 e 41 minuti

LA LUNA: si leva alle ore 17 e 8 minuti, cala domani alle ore 3 e 8 minuti

- Luna nuova 5 settembre ore 21
- Primo quarto 12 settembre ore 14
- Luna piena 19 settembre ore 22
- Ultimo quarto 27 settembre ore 2

MERCURIO è luminoso esattamente come Arturo, la bella stella di Boote

VENERE: tramonta in direzione Sud-Ovest un'ora e 10 minuti dopo il Sole

MARTE si trova nella costellazione dei Gemelli, a Sud di Castore e Polluce

GIOVE: a 897 milioni di km dalla Terra; distanza in aumento

SATURNO un millimetro di ingrandimento ne mostrano il globo ampio come la Luna

NETTUNO all'una di stanotte la Luna è passata 5° a Nord di Urano. Congiunzione visibile solo con strumenti ottici.

Specchio dei tempi

«Perché non ingabbiare i portoghesi sul tram?» - «Per non risparmiare sull'immatricolazione è meglio la targa personale» - «A Torino come a Pavia: nessun miracolo!» - «Parcheggio solo per auto di lusso»

Un lettore ci scrive:

«Sono un passeggero abituale dei TT. Venerdì scorso, sulla linea 16, eravamo vicini a piazza Bernini, un controllore mi ha chiesto il biglietto prontamente da me esibito; poi ha visto di persone alzarsi dai loro posti a sedere e quasi una frotta a dire poco sospetta si sono messe davanti alla porta per scendere. Uno dei due controllori si è avvicinato per chiedere loro il biglietto, ma combinazione nel frattempo la vettura è arrivata alla fermata e sono scese tutte le persone che poco prima si erano alzate dal posto.

«Perché, in questi casi non tenere le porte chiuse per due minuti, il tempo necessario per il controllo? Meglio aspettare un po' e recuperare alle lunga delle ingenti somme e nello stesso tempo scoraggiare i cosiddetti furbi».

Segue firma

Un lettore ci scrive:

«Mi rifaccio alla lettera sull'adozione delle nuove targhe. Concordo che i problemi sono sostanzialmente due: la semplificazione delle procedure e i balzelli dello Stato; dissento invece quando afferma che il nuovo sistema offre degli snellimenti senza nuovi balzelli (lo sa il lettore che oggi una voltura di un'auto ha un costo medio di lire 700.000? Ma è mezzo stipendio per tanti!!!).

«Bisogna riconoscere, nonostante la resistenza dei burocrati, che la vera semplificazione può avvenire soltanto con l'adozione della "Targa Personale", vecchia e nuova che sia!

«Se tutti, vendendo un'auto, potessero trattenersi la propria targa verrebbero azzerate tutte le contestazioni per multe (che oggi possono raggiungere importi molto elevati) o incidenti relativi ad auto che circolano senza il consenso dell'intestatario, o nel periodo di volturazione, che sovente fanno perdere tempo prezioso alle Forze dell'Ordine per rintracciare i possessori di auto che hanno avuto più passaggi di proprietà senza aver effettuato la regolare voltura.

«Nel caso poi di un cambio auto con una nuova si avrebbe un duplice beneficio: primo, non ci sarebbe motivo di acquistare una nuova targa, con conseguente risparmio delle spese inerenti; secondo, verrebbero azzerate le procedure per le esenzioni della tassa di proprietà per le auto giacenti presso i concessionari che costano, e creano molte contestazioni.

«Quindi solo questo sistema semplificherebbe le procedure e ridurrebbe i balzelli, però bisogna che lo Stato rinunci a parte delle sue entrate.

«In Svizzera, dove vige questo sistema, fare iscrivere una nuova auto sul libretto della targa costa circa lire 100.000 e con una sola targa si possono far annotare due auto con un costo di bollo, assicurazione, ecc.; però qui siamo forse in un altro mondo!».

Franco Garavoglia

Il Direttore della Clinica Neurochirurgica - Università Policlinico di Pavia ci scrive:

«Leggo nella cronaca l'articolo di titolo: «Inguaribile a Pavia salvata all'Infantile (leggi ospedale Regina Margherita di Torino) circa il caso della paziente L.D.M., a cui sento di dover obiettare. I problemi della Neurochirurgia Infantile sono ben noti a Pavia dove, in circa 20 anni, presso la Clinica Neurochirurgica del Policlinico sono stati operati oltre 1500 casi, con risultati a livello dei migliori standard internazionali; inoltre, in un caso di tumore cerebrale infiltrante come quello in questione, se tale è a Pavia (dove è stato diagnosticato ed operato due volte) altrettanto lo è a Torino, dove viene presentato nell'articolo come completamente e definitivamente guarito dopo l'intervento, così come della relativa sofferenza epilettica.

«Questo tipo di notizie non possono che accrescere nel pubblico la sensazione che anche in un grande ospedale il paziente possa finire in mani incompetenti, come fa chiaramente capire il titolo dell'articolo».

Lodovico Infuso

Un lettore ci scrive:

«Qualche giorno fa sono stato all'aeroporto della Malpensa a prendere un'amica in arrivo da Bucarest. Nell'immenso posteggio arrostito dal sole ho notato un recinto riservato, all'interno del quale c'erano molti posti liberi. Un cartello spiegava che dentro quel recinto dovevano essere parcheggiate le Ferrari, le Mercedes, le Porsche e le Bmw, e forse qualche altra macchina di lusso. Davvero questa strana società non finisce di stupirmi. In sostanza, alla Malpensa c'è un parcheggio riservato ai ricchi (identificati attraverso il loro *status-symbol*), comodo (è nel punto più vicino all'ingresso dell'aerostazione) e senza nessun sovrapprezzo».

Carlo Molinaro

Dopo la perquisizione all'ex Ceriana, gli investigatori nell'agenzia di corso Grosseto

Usura, bufera sulla Commerciale

Il direttore di sala ha ricevuto un avviso di garanzia Controlli su Popolare Novara, Bnl e Credito Piemonte

E' stato il giorno della Banca Commerciale. Dopo la perquisizione di martedì alla Cassa di Risparmio di Parma [redacted] Piacenza (ex Ceriana) di via Giolitti 1, ieri la polizia di Rivoli ha fatto irruzione nella filiale Comit di corso Grosseto 303/A. Un mercoledì difficile per questa agenzia che ha avuto fra i suoi clienti lo strozzino Pino Mazzone. Difficilissimo per il direttore di sala, Adriano De Gioannini, raggiunto nel pomeriggio da un avviso di garanzia firmato dal sostituto procuratore Cristina Bianconi. L'ipotesi di accusa è quella già contestata al direttore dell'ex Ceriana, Luciano Baudino, e al suo vice Francesco Mingoni: [redacted] in usura e/o riciclaggio.

E' stato lo [redacted] De Gioannini, intorno alle 11, [redacted] accogliere [redacted] vice questore Salvatore Perrone e il sovrintendente Salvatore Noglia, del commissariato di Rivoli. Poi gli investigatori si sono chiusi [redacted] un ufficio per spulciare tra conti correnti, pratiche di concessione fidi, ricevute di pagamento [redacted] assegni post-datati. Risultato? I documenti ritenuti di interesse per l'inchiesta [redacted] portati nell'ufficio [redacted] magistrato, e presto [redacted] studiati [redacted] pool di consulenti [redacted] minato dalla Procura per fare lu[redacted] sulla [redacted] legami tra banche e prestasoldi.

Secondo indiscrezioni, la Comit sarebbe meno compromessa della Cassa di Risparmio di Parma e Piacenza. Nel caso dell'agenzia di corso Grosseto, l'attenzi[redacted] degli inquirenti sarebbe concentrata non tanto sui prestiti, qu[redacted] sugli assegni post-datati e sui movimenti sul conto di Mazzone. Tuttavia, è palpabile l'imbarazzo dei vertici dell'istituto per questa perquisizione della polizia. In via Santa Teresa [redacted], nel bel palazzo ristrutturato recentemente che ospita gli uffici della sede torinese della Commerciale, direttore e condirettori sono stati ufficialmente in riu[redacted] per tutta la giornata. Nessun commento, [redacted] dichiarazione ai giornali.

Anche De Gioannini s'è negato ai cronisti. Barricato dentro l'agenzia delle Vallette, ha addirittura saltato il pranzo nel timore di dovere affrontare, fuori, il muro [redacted] taccuini [redacted] macchine fotografiche. Un riserbo comprensibile, in fondo. [redacted] giorni scorsi, quando il suo [redacted] era cominciato [redacted] circolare per le redazioni, il direttore Comit era parso sconvolto dalle voci che lo riguardavano. E ripeteva: «Un errore. Certo, [redacted] Mazzone. Come tutti, qui dentro: aveva un conto da noi. Ma non ho mai avuto nulla [redacted] che fare con lui [redacted] di fuori di questa agenzia».

Un [redacted] della perquisizione della polizia alla Commerciale [redacted] corso Grosseto

Il direttore [redacted] sala [redacted] Comit **Adriano De Gioannini**, raggiunto [redacted] avviso di garanzia

[redacted] la Cassa di Parma scarica i funzionari sotto inchiesta

[redacted] per i colletti bianchi delle banche [redacted] sorprese non sono finite: un quarto avviso di garanzia per concorso [redacted] usura sarebbe in viaggio con [redacted] posta, destinatario [redacted] ex alto funzionario Ceriana.

Ma a tremare non sono solo gli amministratori di via Giolitti e di via Santa Teresa. C'è un rapporto, sul tavolo del pm Bianconi. E ci sono altre banche, altre agenzie in quel verbale [redacted] polizia che racconta come gli agenti so[redacted] riusciti a incastrare Mazzone e [redacted] banda. Sono gli istituti dove lo strozzino aveva i conti: la Banca Popolare di Novara (agenzia di [redacted] Ventimiglia), [redacted] Banca Nazionale del Lavoro (via Cernaia), [redacted] Banca di Credito del Piemonte (via Guala).

Il magistrato ha ritenuto di [redacted] dovere inviare avvisi [redacted] garanzia contro nessun funzionario di quelle filiali, [redacted] di organizzare perquisizioni. Ma una cosa è certa: scatteranno controlli sul cliente Mazzone, e saranno controlli severissimi.

Ieri, intanto, la Cassa di Risparmio di Parma e Piacenza ha diffuso [redacted] comunicato in cui scarica i funzionari coinvolti. L'istituto sottolinea che i fatti al vaglio del magistrato sarebbero avvenuti sotto [redacted] precedente gestione. «Essi riguardano comunque singole responsabilità individuali che sono in corso di accertamento».

Gianni Armand-Pilon

Terrore in piazza Galimberti: fallisce l'assalto al Credito e riprova al San Paolo dei Mercati generali

Scontro a fuoco dopo la rapina

Spari tra la folla, feriti il bandito e 2 agenti

«Poteva essere una strage. Quel rapinatore [redacted] un pazzo: si [redacted] a sparare ad altezza d'uomo in [redacted] alla folla. Siamo [redacted] fortunati [redacted] colpirlo prima che [redacted]cidesse». Sono le 11,30 di ieri, in piazza Galimberti, il questore vi[redacted] Antonio Baranello coordina, sotto la pioggia battente, il lavoro [redacted] suoi uomini. Alle Molinette è già sotto i ferri Salvatore Martelli, [redacted] rapinatore [redacted] con incredibile serie di precedenti: ha sette proiettili in corpo. Nello stesso ospedale [redacted] sono [redacted] guardia giurata della Mondialpol, colpito ad [redacted] gamba, [redacted] un agente, raggiunto [redacted] striscio al braccio. Otto vetture portano i segni del conflitto a fuoco, crivellate di colpi. In [redacted] delle zone più animate della città, di fronte a centinaia di passanti, ci [redacted] stati cinque minuti [redacted] terrore.

Sono le 11 quando Martelli entra nell'agenzia numero 16 del Credito Italiano, in piazza Galimberti 25. Supera il portone, [redacted] nella bussola che consente l'accesso al salone. Il metal detector blocca [redacted] antina automatiche, [redacted]vertendo» la presenza di una pistola. L'uomo, in trappola, estrae una pistola: l'addetto alla bussola sblocca le porte, consentendogli di [redacted]re. [redacted] rapinatore è stizzito e sfoga la sua rabbia esplodendo un colpo sul pavimento dell'ingresso. Ma non scappa. Esce, attraversa [redacted] strada e cerca di entrare allo sportello San Paolo [redacted] Mercati Generali. Lo ferma la guardia Mondialpol Giuseppe Pacillo, 30 anni, ma il bandito gli spara subito alle gambe. Nessuno in banca se [redacted] accorge ed il rapinatore, una volta entrato, deve battere la canna della pistola sul bancone per avere ascolto. Poi si fa consegnare il denaro dai tre cassieri, circa [redacted] milioni, [redacted].

Fuori, ad aspettarlo, c'è l'equipaggio della volante del Commis[redacted] Mirafiori. Quando Martelli vede gli agenti comincia a sparare [redacted] altezza d'uomo, incurante dei passanti. La reazione dei poliziotti, uno dei quali ferito [redacted]scio, [redacted] immediata e decisa: un agente risponde al fuoco con la sua Beretta bifilare, un altro esplode una raffica con [redacted] mitraglietta. L'uomo è colpito da sette proiettili, [redacted] continua [redacted] sparare, sino a quando un terzo agente lo blocca alle spalle.

Mentre ancora si spara il 118, allertato dalla polizia, decide l'intervento [redacted] due ambulanze (fra cui una «traumatologica» [redacted] a bordo un medico) che portano i primi soccorsi. Il rapinatore dice solo di chiamarsi Salvatore. In ospedale, i poliziotti lo riconoscono: Salvatore Martelli, [redacted] anni, sorvegliato speciale, catanese legato al clan Nicotra, precedenti per rapina, armi e tentato omicidio. E' alla sua seconda rapina in 48 ore: lunedì mattina ha assaltato la Bnl di piazza Bengasi, disarmando la guardia giurata e impadronendosi di [redacted] milioni (recuperati ieri nella sua casa [redacted] via Rondissone).

Ma i precedenti più cospicui del Martelli sono lontani. Nell'82, du[redacted] rapina al supermercato Despar di largo Montebello, sparò contro la titolare, ferendola gravemente alla testa, per [redacted] mila lire. E subito dopo, inseguito dai carabinieri, vuotò i caricatori anche contro le gazzelle. Arrestato, [redacted] dichiarò prigioniero politico spiegando di essersi aggregato all'ultima colonna delle Brigate Rosse, quella che faceva capo a Marocco, Chiocchi e Ghiringhelli, responsabile dell'assassinio di due guardie Mondialpol. Le [redacted]gini appurarono che i capi[redacted]isti [redacted] presero [redacted] considerazione la sua unilaterale adesione. Era una [redacted] troppo [redacted] anche per loro.

Angelo Conti

[redacted] sinistra la scena della sparatoria davanti al San Paolo Sopra l'agenzia [redacted] Credito [redacted], sotto, il bandito ferito

Raggiunto da sette proiettili ha ancora risposto al fuoco

INTERVISTA

VIVE[redacted] IN [redacted]

«Mi ha colpito a bruciapelo»

Ho cercato di fermarlo, voleva uccidermi

GIUSEPPE Pacillo [redacted] alla Mondialpol [redacted] due [redacted]: «Ho cercato di fermare il bandito, lui [redacted] ha fissato negli occhi, poi mi [redacted] sparato a bruciapelo». I tre agenti di polizia che hanno bloccato Salvatore Martelli la[redacted] da anni. Stessa volante. Quella del commissariato Mirafiori. «Un equipaggio affiatato», dice il questore Ferrigno.

«Erano le 11, via radio è stato dato l'allarme. La segnalazione [redacted] generica, diceva che c'era uno che sparava in piazza Galimberti». L'assistente Francesco Andoli[redacted] da anni lavora [redacted] quel quartiere: «Conosco ogni via, ogni angolo». La volante ha azionato la sirena [redacted] si [redacted] tuffata nel traffico. «In piazza c'erano i soliti ingorghi. Siamo passati davanti alla prima banca, poi all'agenzia del San Paolo. E lì, a terra, tra due auto in sosta, c'era l'[redacted] della Mondialpol. Ferito. Ci ha detto che il bandito era a[redacted] in banca».

Pochi istanti [redacted] il rapinatore [redacted] è affacciato sulla porta. La pistola in pugno, il sacchetto con il denaro [redacted] ancora in mano. Andolina se l'è trovato addosso: [redacted] fermi...». Il rapinatore non ha avuto incertezze, ha esploso il primo colpo. Il proiettile è stato deviato dallo specchietto [redacted] un'auto e ha solo sfiorato [redacted] il sottufficiale (guarirà in una decina di giorni).

Il conflitto a fuoco. Colpi di pistola, raffiche di mitraglietta. Salvatore Martelli colpito in pieno [redacted] caduto a terra. La sua arma era scarica, ha [redacted] estrarre dalla cintola una seconda pistola. E' stato immobilizzato. «Appena in tempo», [redacted] capo della Mobile, Salvatore Mulas.

Agenti e guardie giurate dicono: «Troppo spesso siamo bersagli della malavita, come ad [redacted] tirassegno». Antonio Zucca, da 20 alla Mondialpol, segretario provinciale [redacted] sindacato autonomo, allarga le braccia: «Durante gli assalti in banca siamo sempre noi i primi obiettivi [redacted]ei banditi».

Da anni, aggiunge, «chiediamo maggior sicurezza, ma le nostre richieste si scontrano con i problemi economici. Forse ci si dimentica il valore della vita umana». Spiega che sarebbero neces[redacted] due agenti davanti alle banche: «Sulla porta e all'interno o sull'altro lato della strada». [redacted] spalle dell'altro, pronto ad intervenire [redacted] sua difesa in [redacted] assalto. «Ma questo raddoppia i costi [redacted] anche le banche devono fare quadrare i loro bilanci».

Ezio Mascarino

[redacted] primo piano l'agente [redacted] ferito e **Salvatore Martelli**

Mostra
HOMMAGE
A
GROPIUS
da josè ferrer

Inaugurazione
15 settembre 1994
alle ore 18,30
La Mostra rimarrà aperta
fino al 30 settembre

josè ferrer
via xx settembre 8
torino
tel. 011 - 562.34.34

Istituto Virgilio Torino
LICEO CLASSICO
LICEO SCIENTIFICO - LICEO LINGUISTICO
Legalmente riconosciuti
(Parificati, esami in sede)
ISCRIZIONI IN CORSO
Via Elba 5 - TORINO - Tel. 324.84.31 ric. aut.

CENTRE CULTUREL FRANÇAIS DE TURIN
Corsi di lingua intensivi / annuali
Corsi aziendali [redacted] individuali
Tutti i livelli
Iscrizioni [redacted]
Via Pomba, 23 - Torino - Tel. 562.33.13
en langue française

[redacted] PUOI [redacted]
LA "FAVA"?
Nella tipica trattoria vecchio e nuovo Piemonte
...Se in 4 verrete la "**Fava**" troverete!!!
Apertura stasera 15 settembre
della trattoria "[redacted] Fava"
menù completo L. 40.000
Una simpatica "sorpresa" ogni 4 persone
STRADA S. MAURO 15/A (ZONA BARCA) TORINO
Gradita la prenotazione [redacted] 273.02.37
Aperto solo di sera - Chiuso domenica

[redacted] VIAGGI
[redacted] professione affascinante e [redacted]
Per una preparazione qualificata e con concrete opportunità [redacted] occupazione sin dalla conclusione [redacted] periodo [redacted] stage
[redacted]II CORSO PROPEDEUTICO
Indirizzato ai giovani neodiplomati con conoscenza dell'inglese

Preparazione di base	368 ore 3 ott. '94 - 21 dic. '94
Specializzazione biglietteria o turismo	248 ore 9 gen. '95 - 3 mar. '95
Stage pratico in agenzia viaggi	320 ore 6 mar. '95 - 28 apr. '95

Per [redacted]
CONTUR S.r.l. - Via A. Genovesi, 4 - Torino
Tel. 011/568.14.15

CEP ENAIP
promuove il Corso Formazione post-laurea
TECNICO VENDITE MERCATO ESTERO
Area Francese
per il conseguimento degli attestati di: specializzazione della Regione Piemonte e Diplôme Ministère du Travail Français.
Durata: ottobre '94 - aprile '95. Inclusi 3 mesi in Francia; frequenza obbligatoria giornaliera.
[redacted]ri: 20 laureati in lingue, [redacted], scienze politiche e giurisprudenza.
Selezione partecipanti: settembre '94 in una sessione di tests logici e linguistici.
Iscrizioni presso: ENAIP Centro [redacted] Pie[redacted]
Corso Palestro, 5 - 10122 Torino - Tel. 011/538822

Gli amici dell'anziana: senza quel servizio sarebbe morta

Assistita a casa, guarisce

Luisa in ospedale non mangiava più

«Chiusa [redacted] quell'ospedale, Luisa sarebbe certamente morta. Lei stessa [redacted] deciso di spegnersi. Senza il vostro aiuto [redacted] sarebbe più fra noi: grazie, grazie [redacted] esistere».

Poche parole per esprimere una riconoscenza infinita. Il biglietto è firmato da un gruppo di amici: «i vicini di [redacted] Luisa». L'hanno ricevuto poche [redacted] fa i medici dell'Usl VI che si occupano [redacted] «assistenza domiciliare integra[redacted]. Un [redacted] servizio - avviato su iniziativa della Regione Piemonte - che permette a malati particolarmente gravi [redacted] continuare ad usufruire, fra le pareti domestiche, di un'assistenza sanitaria [redacted] sociale completa. Servi[redacted] nato [redacted] per contenere il [redacted] dei ricoveri (e nello stesso tempo [redacted] durata della degenza ospedaliera) [redacted] per consentire agli anziani di guarire a casa propria recuperando l'autonomia.

Autonomia che certe volte può significare salvezza. Come nel ca[redacted] Luisa: 72 anni, da [redacted] ricoverata [redacted] ospedale per curare i postumi di un delicato intervento neuro-chirurgico. L'anziana donna (nessun parente al mondo, [redacted] una schiera di amici) nel suo letto di corsia non riusciva più a mangiare. «Provava un'autentica repulsione per il cibo - raccontano i medici - [redacted] poche settimane aveva perso oltre 10 chili; avevamo quasi perso le speranze di riuscire [redacted] nutrirla». Luisa [redacted] soltanto un desiderio: tornare a [redacted]. Come risolvere il suo caso? I medici dell'Usl VI pensarono all'unica soluzione possibile. Offrirle un servizio di assistenza domiciliare integrata. Vale a dire uno [redacted] di specialisti (composto da un neurologo, un fisioterapista e un'assistente domiciliare) che le procurassero fra le [redacted] domestiche tutte le cure di cui aveva bisogno. Risultato? Nella sua ca[redacted] da letto Luisa ha riacquista[redacted] l'appetito ed è quasi completamente guarita. E [redacted] Sanità pubbli[redacted] curandola [redacted] domicilio», ha risparmiato oltre 300 mila lire al giorno.

Curata [redacted] domicilio la donna ha fatto risparmiare alla Sanità 300 mila lire al giorno

Da sinistra i commissari straordinari **Rosario Simonetta** dell'Usl I [redacted] **Carlo Manacorda** della Usl VI

Il Cilte - centro d'iniziativa locale per la Terza Età - fornisce, in convenzione, alle Usl VI e I, gli assistenti domiciliari: [redacted] altamente qualificata (ognuno di loro segue un corso di specializzazione che dura 600 ore) a metà [redacted] l'infermiera [redacted] la colf. [redacted] nostro personale frequenta anche [redacted] particolare [redacted] psicologia dell'anziano - spiega Carlo [redacted] Gioria, responsabile dei corsi di formazione organizzati dal Cilte su finanziamento Cee - il malato [redacted] certa età non è un degente qualsiasi: ha bisogno [redacted] trattato con affetto e pazienza».

Ma chi può [redacted] l'assistenza domiciliare? Lo spiega Franco Turtù, medico dell'Usl VI: «La richiesta deve partire dal medico di famiglia. Poi spetterà all'Usl competente valutare il caso clinico». Vengono giudicati idonei ad ottenere «cure organizzate fra le pareti domestiche» i malati terminali di [redacted] gli anziani che hanno subito fratture multiple e i cardiopatici gravi.

Per il momento le Usl torinesi già in grado di offrire [redacted] servizio di «Assistenza domiciliare integrata» [redacted] soltanto cinque: la metà [redacted] quelle esistenti. [redacted] queste la prima a sperimentare questa nuova forma di degenza casalinga è stata la Usl I: «La nostra esperienza è cominciata nel gennaio '94 - spiega il commissario straordina[redacted] Rosario Simonetta - la sperimentazione ha riguardato finora 22 pazienti. La durata del trattamento andava da un minimo [redacted] 10 giorni [redacted] un massimo di [redacted]. La seconda Usl torinese che ha offerto questo tipo di servizio è stata la VI: [redacted] nostri medici sono entusia[redacted] della [redacted] - dice il commissario straordinario Carlo Manacor[redacted] - [redacted] abbiamo 13 persone in cura: [redacted] tutti danno risultati eccellenti, speriamo in futuro di potere estendere [redacted] una fetta più ampia di pazienti. L'iniziativa oltre a garantire [redacted] risparmio economico, si dimostra di grande utilità psicologica [redacted] malato». Malato che, è bene ricordarlo, per poter usufruire del servizio non deve [redacted] solo: familiari o amici devono garantire l'assistenza notturna e fornire [redacted] appoggio ai sanitari «in trasferta».

Tre giorni della solidarietà con 155 gruppi di volontari

«Gli altri [redacted] noi»: è lo slogan che invita alla solidarietà [redacted] all'altruismo della «Tre giorni del volontariato», la manifestazione [redacted] programma da domani [redacted] domenica 18 al Valentino, presso Torino Esposizioni. Al raduno parteciperanno 155 gruppi, un piccolo esercito di volontari che testimoniano il loro impegno sociale nei settori più diversi, dalla pace all'arte, dalla tutela dell'ambiente al sostegno alle fasce più deboli.

L'iniziativa, promossa dall'Agenzia di informazione Radionotizie, [redacted]n la collaborazione della Regione, del Comune e della Provincia, prevede spettacoli [redacted] dibattiti, stand e mostre, video e testimonianze.

Vi [redacted] incontri [redacted] scrittori, intellettuali, sacerdoti, giornalisti, che hanno dato [redacted] loro adesione a questa occasione di festa e di conoscenza, e che parleranno delle mille sfaccettature del «pianeta» volontariato: lo scrittore marocchino Taher [redacted] Jelloun [redacted] «Volontariato e immigra[redacted]: solidarietà [redacted] tolleranza reciproca»; Don Antonio Mazzi su «Gli altri siamo noi: pietismo o informazione?»; lo scrittore di Mostar Predrag Matvejevic su «Il volontariato nell'emergenza della guerra»; Luigi Cancrini e Chiara [redacted] su «Il volontariato e la famiglia»; Mario Deaglio su «Il volontariato nuoce o [redacted] il lavoro».

Tra gli artisti che si esibiranno negli spettacoli «Gli Statuto», Luciana Littizzetto e Marco Carena. Ci si può iscrivere alla caccia [redacted] tesoro che si concluderà con una grande tappa domenica mattina: ai vincitori, viaggi in America Latina e Africa, computer, mountain bike. Sarà anche distribuita la seconda edizione della Guida pratica [redacted] gruppi [redacted] alle associazioni presso cui [redacted] possibile prestare volontariato.

BIANCA & NERA

[redacted]

Oggi per [redacted] giorno

Tram fermi oggi tutto il giorno. I sindacati confederali, insieme alla Faisa-Cisal, hanno confermato lo sciopero nazionale. I mezzi dell'ATM rim[redacted] in autorimessa dalle [redacted] alle 12 [redacted] dalle [redacted] alla fine del servizio. Quelli interurbani della Satti si fermeranno dalle [redacted] alle 14,30, dalle 17,30 al termine del servizio. Tre i punti della vertenza: il contratto di lavoro scaduto nel '91; la situazione generale del settore, e il riordino della parte previdenziale. Altre agitazioni [redacted] già previste per i giorni [redacted]7, 28 [redacted] settembre.

[redacted]

Il sindaco spiega il piano sul traffico

Oggi dalle 18 alle 19,30, presso la civica Galleria d'Arte Moderna e Contemporanea, in corso Galileo Ferraris 30, «incontro mensile con il sindaco su come procede [redacted] lavoro per Torino». L'assessore Corsico spiegherà «il piano urbano del traffico».

DIBATTITO

Informazione [redacted] democrazia

In un dibattito svoltosi alla festa dell'Unità, [redacted] presidente della commissione parlamentare [redacted] vigilanza sulla [redacted]ai Taradash, il sottosegretario alle Poste Marano della Lega [redacted] il senatore progressista Debenedetti hanno parlato [redacted] «Informazione e democrazia».

[redacted]

Il percorso [redacted] delle spazzatrici

Da mezzanotte le spazzatrici passeranno nelle seguenti vie: controviale di c.so Galileo Ferraris, via Bellini, via Confienza, controviale Est di c.so Siccardi (da via Cernaia a via [redacted]. Maria), [redacted]ia Stampatori (da [redacted] Cernaia [redacted] via Santa Maria), [redacted] Re Umberto (da c.so Vittorio [redacted] p.za Solferino), p.za Solferino, via Parini, via Don Minzoni, via S. Francesco d'Assisi (da [redacted] Arcivescovado a via P. Micca), [redacted] M. Gioia, via Arsenale, via XX Settembre (da c.so Matteotti a [redacted] Bertola), via Giannone (da c.so G. Ferraris a [redacted] Confienza), via Santa Maria (da c.so Siccardi a [redacted] Stampatori), [redacted] Ponza.

[redacted]

Domani servizi chiusi per un'assemblea

A causa di un'assemblea [redacted]ei dipendenti comunali indetta da Cgil, Cisl e Uil domani dalle 8,30 alle 11,30 il servizio di anagrafe e stato civile di via della Consolata 23 non è assicurato. Sarà aperto dalle 8,15 alle 13 [redacted] servizio di denuncia nascite, in via Giulio [redacted].

[redacted]

Accusato d'aver lanciato l'ex [redacted] finestra

E' accusato di [redacted] l'ex amante nigeriana dalla finestra al primo piano [redacted] in via Beaulard, il 30 maggio. Ma ieri Lorenzo Allegrini, [redacted] dagli avvocati Dal Fiume e De Sensi, ha continuato [redacted] sostenere la [redacted] innocenza davanti al pm Masia.

[redacted] SCUOLA

[redacted] decide [redacted] ricorso [redacted] scioperi

Riunione, domani alle 17,30 in via Assietta 13/A, per concordare il ricorso contro il ministero che ha annunciato [redacted] ritenuta di 100 mila lire al giorno per chi nel 1992 aveva aderito [redacted] blocco scrutini.

DISCOUNT ALIMENTARE:
LIDL
CONVENIENTE!
SODDISFATTI O RIMBORSATI
QUALITA' LIDL GARANZIA

PROSCIUTTO CRUDO ALLE ERBE al trancio al Kg. 16.000 conveniente!
SALAME CACCIATORE 200 gr. L. 14.750 - / Kg. 2.950 conveniente!
POMODORI SPEZZETTATI 400 gr. L. 1.250 - / Kg. 500 conveniente!
MILBONA YOGURT CON PEZZI DI FRUTTA 250 gr. L. 3.000 - / Kg. 750 conveniente!

MAIONESE [redacted] ml. [redacted]
NUOVA
1.950 conveniente!

PARMIGIANO REGGIANO col marchio del consorzio [redacted] Kg.
16.450 conveniente!

CREMA FLUIDA PER IL CORPO 500 ml. L. 5.900 - / litro 2.950 conveniente!
BALSAMO 300 ml. L. 4.833 - / litro 1.450 conveniente!
LATTE DETERGENTE E TONICO RINFRESCANTE 200 ml. L. 16.250 - / litro 3.250 conveniente!
GIORGIO BELLINI DOPOBARBA 100 ml. L. 49.500 - / litro 4.950 conveniente!
EMMENTAL A FETTE 150 gr. L. 11.333 - / Kg. 1.700 conveniente!
APERITIVO ANALCOLICO 6 x 125 ml. L. 2.000 - / litro 1.500 conveniente!
BISCOTTI SALATI 225 gr. L. 5.111 - / Kg. 1.150 conveniente!
DENTIFRICIO CON DOSATORE 100 ml. L. 17.500 - / litro 1.750 conveniente!
RIGATINO MISTO PECORA al Kg. 11.950 conveniente!
TIRAMISU' VENEZIA 400 gr. L. 9.875 - / Kg. 3.950 conveniente!
BISCOTTI ALLE MANDORLE 100 gr. L. 15.500 - / Kg. 1.550 conveniente!
SCHIUMA BAGNO E PIASTRELLE 600 ml. L. 3.250 - / litro 1.950 conveniente!
FORMAGGINI DOPPIA PANNA 60% 200 gr. L. 8.000 - / Kg. 1.600 conveniente!
PROSECCO 0,75 litri L. 2.600 - / litro 1.950 conveniente!
CROISSANT ALBICOCCA 250 gr. L. 8.600 - / Kg. 2.150 conveniente!
W5 DETERSIVO PER CAPI DELICATI 450 gr. L. 3.444 - / Kg. 1.550 conveniente!

SIAMO A: SETTIMO TORINESE VIA MONVISO, 17 - SUSA C.SO STATI UNITI, 41 - ALESSANDRIA VIA P. NENNI - NOVI LIGURE S.S. 35 BIS DEI GIOVI, 3 - TORTONA VIA ARZANI 10/B
VERBANIA VIA ALLE FABBRICHE, 21 - CANELLI V.LE ITALIA, 107 - BRA C.SO IV NOVEMBRE, 50 - CARIGNANO VIA C. BATTISTI, 24 - ACQUI TERME S.S. 30 LOC. CASSAROGNA - LEINI' VIA TORINO, 71

Per snellire il traffico nel mercato, scettici i commercianti

Tunnel [redacted] Porta Palazzo

Da via Consolata a corso XI Febbraio

Porta Palazzo, [redacted] parte. Il progetto per il riordino della viabilità (in vigore da fine mese) si arricchisce di un nuovo tassello: oltre al divieto di transito ai [redacted] privati [redacted] via Milano e sulla carreggiata centrale che attraversa il [redacted]to, oltre al parcheggio sull'area dell'ex caserma dei vigili [redacted] fuoco, è pronto [redacted] studio per il tunnel di corso Regina Margherita: scenderà nel sottosuolo all'altezza di via della Consolata [redacted] risalirà alla luce dopo corso XI Febbraio.

Ieri, all'incontro tra la seconda e la terza commissione municipali, tecnici [redacted] funzionari hanno annunciato che c'è l'accordo con gli ambulanti che si opponevano ai cordoli piazzati [redacted] far defluire il traffico ai margini della piazza, salvando però lo [redacted] delle merci che potrà avvenire nell'area ricavata tra le banchine [redacted] la zona-bancarelle. Per il resto [redacted] rimane che attendere.

Le scadenze sono note: ai primi di ottobre scatta l'operazione di controllo per far valere le misure di divieto in atto da sempre ma [redacted] rispettate. A metà ottobre parte il bando di concorso per il parcheggio nell'ex [redacted] dei vigili del fuoco: ospiterà 800 auto entro la metà del 1996. [redacted] fine anno arriva il piano per il sottopasso, una struttura che - afferma l'assessore Coraico - sarà realizzata entro la metà del 1997.

Con il tunnel si compirà una delle opere delle quali si parla da decenni. L'idea del «buco» in cor[redacted] Regina Margherita, a memoria [redacted] funzionari, nasce ai tempi della giunta Porcellana (Anni 70), è ripresa dalle amministrazioni Novelli e dalle successive con l'ipotesi di realizzare d[redacted] gallerie, una più profonda per metrò e tram, l'altra superficiale per le auto.

Adesso [redacted] progetto si limita a far scendere nel sottosuolo la carreggiata centrale che verrà coperta, consentendo al mercato di estendersi nei controviali. I tram conti[redacted] a [redacted] in superficie, [redacted] in mezzo alla strada.

Le associazioni dei commer[redacted] e degli ambulanti, dopo [redacted] accettato il piano [redacted] stanno alla finestra. Dice il presidente dell'Ascom, Giuseppe De Maria: «Purtroppo non sono così certo che l'accordo regga. Comunque, dopo quest'ultima, non siamo più disposti a firmare cambiali in bianco. Staremo a vedere se l'amministrazione comunale manterrà gli impegni».

Tanto più che i problemi per lo storico mercato non finiscono [redacted]: ieri il consigliere del Ppi, Paolo Chiavarino, ha presentato un'interrogazione al sindaco nella quale domanda quando sarà [redacted] norma l'impianto elettrico della zona abbigliamento. «Gli operatori - dice Chiavarino - per eliminare i pericoli più immediati hanno speso oltre 200 milioni. Li rivedranno?». [g. san.]

Parcheggio di corso Regina: parte il bando

Il presidente dell'Ascom Giuseppe De Maria

Invalido civile arrestato con 500 milioni di cocaina nascosta in casa dell'amante

Arrotondava la [redacted] con la [redacted]

Girava con una potente «Bmw» bianca, preso dopo lunghi appostamenti
Era già stato denunciato per usura: prestava soldi a Saint-Vincent

«Non potevo vivere con 900 mila al mese»

[redacted] Runfolo e [redacted] che è stata sequestrata dagli agenti

Quando lo hanno fermato Salvatore Runfolo, [redacted] anni, [redacted] allargato le braccia: «Ebbene sì, [redacted]tondo la mia pensione con la droga». Gli agenti del commissa[redacted] Milano lo avevano trovato mentre divideva e pesava un pacco [redacted] mezzo chilo di [redacted]na (valore oltre 500 milioni). La confezione [redacted] droga [redacted] sul tavolo della cucina.

Runfolo [redacted] sorriso e ha mormorato: «Sono invalido civile, mentre facevo il servizio [redacted] leva mi sono preso una brutta malat[redacted]. Un'invalidità: ho una pensione di novecento mila lire al mese. Devo pur fare qualcosa per non morire di fame».

Qualcuno, racconta il commissario Silvio Galletta, aveva parlato di «un palermitano che vende solo a spacciatori e non vuole contatti con i tossicodipendenti». Tutti lo chiamavano «Totò», girava su [redacted] potente Bmw 2000 bianca, [redacted] di zec[redacted] pagata in contanti.

Un m[redacted] di indagini. L'auto è stata intercettata, seguita. E la vettura bianca [redacted] portato all'alloggio di Runfolo, in corso Vercelli 88. Il palazzo è stato controllato giorno [redacted] notte. Nulla di sospetto. [redacted] qualcuno ha parlato di Rosa, la bella amante di «Totò».

La donna abita in via Bagnasco, al terzo piano. Ex infermiera, anche lei da poco in pensione (con la minima) aveva conosciuto Runfolo e se ne era innamorata. Affetto mal riposto visto che, come si è ora scoperto, «Totò» nascondeva la droga [redacted] il [redacted] letto.

Runfolo [redacted] fermato nell'appartamento della bella [redacted]. Lei non era in casa. E, lo dicono gli stessi inquirenti, è estranea al traffico. Rosa era, a sua insaputa, un paravento. Salvatore Runfolo [redacted] pregiudicato: per furto, coinvolto in un'indagine su [redacted] rapina. E Lo [redacted] anno è stato denunciato [redacted] carabinieri di Saint Vincent per usura: faceva il prestasoldi ai clienti del Ca[redacted]. Con le sue banconote molti tentavano la fortuna. Forse quei soldi provenivano dal traffico di cocaina. [a. mas.]

[redacted]

POLITICA
[redacted]

Nella Sanità. I sindacati: [redacted] qualcuno ha le prove si rivolga al giudice

«Compagni, troppi posti di potere»

Un'infermiera di sinistra scrive al Manifesto

Ci si può indignare, essendo di sinistra, quando si scopre che i posti di potere della sanità, o [redacted] altri settori pubblici, sono stati accaparrati [redacted] persone che rappresentano - o rappresentavano - partiti [redacted] sinistra e sindacati, [redacted] questo grazie ad accordi o scambi di favori? Se lo chiede una lettrice [redacted] «Manifesto» - un'infermiera professionale occupata in [redacted] centro [redacted]logico pubblico [redacted] Torino - che denuncia, in [redacted] lettera al [redacted]otidiano comunista, la piaga dell'arrembaggio [redacted] posti della sanità pubblica [redacted] parte [redacted] personaggi che hanno usato sindacati e partiti della sinistra per occuparli.

«Il fatto che questo [redacted] facciano "gli altri" - scrive - non mi interessa, diventa moralmente [redacted]cettabile se [redacted] farlo sono persone che vogliono rappresentare la sinistra». La lettrice del «Manifesto» lamenta che chi avrebbe dovuto rivedere il [redacted] ha solo organizzato «il proprio potere personale, aiutando e sistemando amici e conoscenti». [redacted] solo: c'è l'abitudine da parte di molti rappresentanti sindacali [redacted] usufruire ampiamente dei permessi sindacali per riunioni [redacted] altro, [redacted] quindi lasciare il posto di lavoro, ma stranamente quando c'è qualche sciopero non vi partecipano». L'infermiera afferma [redacted] volere «un sindacato che cogestisca gli inghippi, ma un sindacato che faccia rispettare i diritti [redacted] tutti i lavoratori [redacted] possibil[redacted] che tenti di fare pulizia al [redacted] interno».

Renzulli, della funzione pubblica della Uil, liquida [redacted] lettera in poche parole: «Se qualcuno ha delle prove [redacted] comportamenti scorretti [redacted] che de rivolgersi alla magistratura: altrimenti sono farneticazioni». Lo Grasso, [redacted]gretario degli ospedalieri Uil, [redacted] che in passato «i partiti della sinistra, [redacted] i sindacati, hanno collocato loro uomini nei posti chiave» e ricorda che in Italia c'è stata l'abitudine dei «valzer» di funzionari ad ogni [redacted]biamento [redacted] giunta. «Sindacalisti nei punti chiave [redacted] ne vedo molti», dice Lo Grasso che sottolinea come la tendenza nel sindacato è a svincolarsi dai partiti per essere «neutrali, se [redacted] indipendenti».

La lettera sul Manifesto

Permessi e distacchi sindacali: «Oggi per gli ospedalieri il rappo[redacted] tra distacchi [redacted] dipendenti è bassissimo [redacted] il monte ore non adoperato [redacted] molto alto: mi pare che questo abuso non esista». Nel passato, quando il sindacato ha fatto parte integrante del sistema, forse c'è stata qualche irregolarità, ma i distacchi e i per[redacted] «per lavorare nel partito, non nel sindacato».

«Sicuramente l'opportunismo è stato in agguato [redacted] negli [redacted]ni migliori», osserva Negrino, della Cisl-ospedalieri. E aggiunge che il sindacato deve oggi rispondere «ai bisogni seri della gente», non a linee politiche professate: «L'opportunismo in sé è presente ovunque: non posso dire che quel che è denunciato non [redacted] so. Ma quando [redacted] le possibilità [redacted] devo sottrarre [redacted] controllo. Se durante il mandato un rappresentante sindacale approfitta del suo ruolo [redacted] avrà sicuramente vita lunga».

"RESIDENZA VITTORIA"
VIA SOSPELLO 11
IN COSTRUZIONE
- ABITAZIONI
- UFFICI
- BOX AUTO
LA TUA VILLA IN CONDOMINIO CON ESPOSIZIONE SU 4 LATI

CONSEGNA INVERNO '94
IVA AGEVOLATA 4% 1ª CASA
- Rifiniture di [redacted]
- Infissi personalizzati
- Videocitofono
- Ampie [redacted] verdi
- Riscaldamento autonomo

- Mutuo S. Paolo
- Controllo qualità Assic. Generali
- Esaminiamo permute

TIPO B Salone, 2 camere, cucina, doppi servizi, terrazzi
TIPO A Salone, 3 camere, cucina, doppi servizi, terrazzi

■ *Commercializzazione:*
DIELLE immobiliare
Corso Sommeiller 31 - Torino
[redacted] 011 - 581.77.70

● *Realizzazione*
SECAP ELIDITA' sas
Corso Bolzano [redacted] - Torino

Uffici vendite in cantiere
dal lunedì al venerdì ore 10,00-12,30 / 15,00-18,30
sabato ore 10,00-13,00 / 15,00-18,30
011 - 2202436

Residenza
FORUM
VIA SAN PAOLO
[redacted]
CONSEGNA NOVEMBRE '94
ABITARE AL CENTRO DELLE IDEE

VENDITA DIRETTA
2 CAMERE, [redacted] SERVIZI MQ 57
SOGG. 2 CAMERE, CUCINA, 2 SERVIZI MQ 80/112
POSSIBILITÀ ABBINAMENTI
NEGOZI DA [redacted] 74 - POSTI AUTO E BOXES
UFFICI DIVERSE METRATURE
UFFICIO [redacted] IN [redacted]
DAL [redacted] VENERDÌ
[redacted] ALLE ORE [redacted] - TEL. 38.77.45
COVIM SRL - TEL. [redacted]

FIANO TORINESE
VILLE A SCHIERA
[redacted] da Torino, immerse nella quiete e nel verde, vendiamo ville [redacted] mq 135 su [redacted] piani, più cantina [redacted] box auto. [redacted] e facilitazioni [redacted] pagamento
PRONTA CONSEGNA

IVA RIDOTTA 4%

... ALTRE DISPONIBILITÀ

ZONA [redacted] APPARTAMENTI LIBERI/OCCUPATI 100/140 MQ

CORSO PESCHIERA [redacted] VIBERTI APPARTAMENTO LIBERO - MQ 172 5 CAMERE - DOPPI SERVIZI

NEGOZI C.SO G. [redacted] VIA LEINÌ NEGOZI MQ 56/76 CON MAGAZZINI SOTTOSTANTI. MAGAZZINI E BOXES NEL CORTILE

INTERCOSTRUZIONI SPA
VENDITE DIRETTE DA IMPRESA COSTRUTTRICE
TEL. 3855212

SERVIZI Publikompass

Stufe e sanitari, oltre 8500 articoli. Dal design arriva la maniglia d'autore

Al «fai da te» dell'edilizia

Inventata una copertura mobile per piscine

Dai sanitari, dalle verande alle maniglie, alle coperture mobili. A volte bastano pochi ritocchi per cambiare il volto di una casa o di una villa. Tre aziende si presentano come imprese all'avanguardia in questi

Chi passa in Lungo Dora Napoli può far a meno di notare il grande complesso di Provera, sorta di dì da di tutto ciò che riguarda l'edilizia, con la possibilità di scelta fra oltre articoli. Aldo Provera ha strutturato l'azienda - «Questo negozio è venuto fuori alla fine della guerra, nel 1944 e quest'anno festeggiamo i anni d'attività», dice con orgoglio - in modo che fosse un grande magazzino rivolto non solo ai grossisti ma anche al singolo cliente che cerca un solo articolo. «Molte aziende si specializzano in alcuni articoli, noi invece offriamo quello che è possibile per il dell'edilizia: dal lavabo alle piastrelle, dai caminetti alle stufe. Per uno che deve farsi una casa o ristrutturare un alloggio il più comodo tutto a disposizione per poter scegliere». Gli articoli? Si va dai caminetti ai prefabbricati per caminetti (ce ne sono 700); da non dimenticare le stufe Koala, che dalla Svezia e hanno garanzia di anni; e tra i sanitari è possibile acquistare saune complete. E più, c'è un'équipe di tecnici pronta ad assistere i clienti.

Ampia scelta e qualità, dunque. Le stesse caratteristiche che offre la ditta Nicolino di via Passo Buole 21. Qui troverete tutto quello che serve nel campo del tendaggio e le coperture mobili. La ditta fondata nel 1965 dal signor Ottavio, è specializzata nella produzione di tende per qualsiasi esigenza e da quattro anni ha allargato la sua attività anche nel settore delle coperture. Volete fare un bagno nella vostra piscina anche in inverno? Nicolino ha ciò che fa per voi: la copertura mobile per piscine realizzata in alluminio e policarbonato alveolare. Trasparente ed architettonicamente elegante la Pool Cover si integra perfettamente nel vostro giardino. Per l'installazione non richiede opere murarie e guide per il pavimento. Ed è possibile anche mobile la copertura. E per chi vuole sostituire nylon o tendoni che affollano i balconi di molti condomini ecco la veranda pieghevole, un manufatto di cui l'azienda è leader in Italia e che piazza con successo in Francia e Germania.

Anche Luigi Matteoda ha scelto la strada della specializzazione. alcuni fa ha aperto in via Nizza 111 un'ampia esposizione di maniglie, accanto al negozio di ferramenta. La filosofia? L'arredamento di casa comincia dalla porta. Spiega Matteoda: «In questo negozio trattiamo solo maniglie, ce ne sono di 180 tipi differenti. Sono pannelli, con diversi tipi di illuminazione. Qui il cliente - assistito da personale specializzato - entra, ha tutto il tempo di guardare, di scegliere, di valutare le soluzioni. Non si registra mai la scena classica di un negozio di ferramenta dove c'è gente che cerca chiodi, arnesi strumenti. Qui si trovano solo maniglie».

Per la produzione Matteoda si appoggia alla Colombo Design «che ha fatto in modo che la maniglia diventasse un oggetto di design, linee e rifiniture curate». I prezzi? «Dalle 20 alle 200 mila lire, in modo da coprire tutte le fasce. Vi maniglie adatte a chi vuole spendere poco e quelle realizzate in ottone e vetro di Murano o di ottone e radica che sono oggetti d'arte».

Imprese che offrono una filosofia innovativa per gli interni di ville e alloggi

E il maestro dei restauri cerca casa

L'obiettivo? Un servizio chiavi in mano e costi certi

Amano il bello, curano i dettagli. La loro filosofia? servizio chiavi in mano garantito e qualificato in modo che il cliente si diverta a vedere l'alloggio che cambia rodersi il fegato. Eh sì, perché loro studiano, progettano e realizzano tutto nei dettagli: dal cono di luce delle lampade alla levigatezza del soffitto. Se cercate i «maghi» della ristrutturazione di interni affidatevi all'impresa Fagà corso Matteotti bis. Giù, perché di un interno casa di una villa, di alloggio di un cascinale Fagà tutti gli interventi: dalla sistemazione a norma di legge di tutti gli impianti alla decorazione, dalla scelta dei pavimenti agli infissi. La loro parola d'ordine è certezza nei costi e nei tempi di consegna.

«Il nostro è servizio chiavi in mano - spiega Giorgio Fagà - che comprende anche la pulizia finale dell'alloggio. Per questo ci serviamo di una squadra specializzata. Quando il cliente entra in dovrà ripulire i vetri o i pavimenti fastidiose macchie retaggio del cantiere». Già: la parola d'ordine è specializzazione. Negli uffici di corso Matteotti un'équipe di esperti: l'architetto alla squadra operai. Il cliente deve semplicemente portare le carte del vostro appartamento e poi spiegare i propri desideri. Fagà li concretizzerà su carta. Due, tre progetti perché il cliente possa scegliere il suo sogni.

L'architetto si consiglierà sull'arredamento, che vogliate utilizzare i mobili che già possedete, che vogliate puntare su un totale rinnovo. Con una garanzia: ambiente e arredo si sposeranno armoniosamente. Poi c'è il capitolato, dettagliatissimo proprio per evitare brutte sorprese al cliente. Ampia la scelta con una sola parola d'ordine: qualità. Spiega Giorgio Fagà: «Ristrutturare anche solo un bagno, ma la filosofia non cambia. Anche in quel caso cerchiamo il bello, curiamo i dettagli. La sorpresa più grossa? Lo stupore felice dei clienti quando consegniamo la casa: "Non credevamo che venisse così bella", è la frase che ci siamo sentiti ripetere più spesso e che poi ci ha garantito un buon numero di Sì, i nostri migliori promotori sono i clienti: di fronte ai complimenti degli amici fanno il nome delle nostra impresa».

Già, qualità e competenza fanno parte dello «stile Fagà». Ma i costi? «Non ci facciamo certo strapagare - spiega Giorgio Fagà - : certo che l'impiego di materiali di qualità e di operai altamente specializzati costi qualcosa in più, ma alla fine la differenza di spesa viene ampiamente ripagata dai risultati. Gente che si è affidata alla nostra impresa per la ristrutturazione del proprio appartamento, si è trovata alla fine un capitale rivalutato». Per un preventivo senza impegno rivolgetevi con fiducia all'impresa Fagà telefonando per un appuntamento al numero 5617596.

NICOLINO

OTTAVIO & C. s.a.s.
Via Passo Buole, 21
10127 Torino
tel. (011) 67.88.47 (r.a.)
fax (011) 69.66.026

Alluminio
SERRAMENTI
VERANDE PIEGHEVOLI
TUNNEL PENSILINE IN POLICARBONATO
COPERTURE PER PISCINE

Tende
da SOLE
TECNICHE
VENEZIANE, PLISSE'
VERTICALI, PANNELLO,
PACCHETTO, RULLO,
TRADIZIONALI

Legno
PORTE:
INTERNE
SCORREVOLI
PIEGHEVOLI
SNODATE
BLINDATE
COPRITERMO

Vuoi ristrutturare la casa?

PER LA TUA CASA SU MISURA

RIVOLGITI A

FAGÀ

Impresa di progettazione e ristrutturazione d'interni

La tua casa può diventare
da così a così

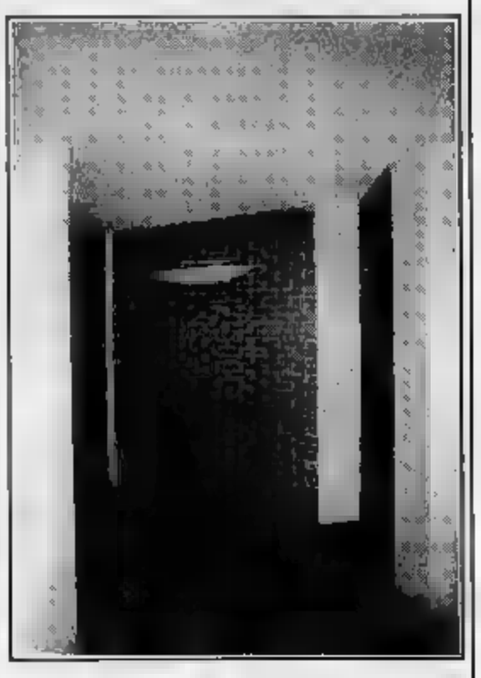

Corso Matteotti 29/Bis Torino tel. 011/5617596

PROVERA: SOLUZIONI SU MISURA PER I PROBLEMI DELLA VOSTRA CASA.

Nel cuore di Torino, in Lungo Dora Napoli 32, c'è Provera, il centro che da cinquant'anni offre indicazioni precise a vuole trovare prodotti e materiali per la casa. Oltre 6500 articoli a disposizione per risolvere ogni tipo di esigenza. Il reparto Edilizia, sua esposizione permanente, ospita una rappresentativa selezione prodotti scelti, spesso in esclusiva, dall'esperienza Provera. Il colorato mondo delle piastrelle e degli arredi bagno trova da Provera esempio vario e stimolante. La scelta tra le migliori marche di sanitari, dalle convenienti alle esclusive, capaci di adattarsi ad ogni ambientazione. Anche il caminetto, tradizionale simbolo spazio domestico, viene presentato in tanti modelli, antichi e moderni. Scegliere i prodotti Provera non significa limitarsi un acquisto sicuro, basarsi su un servizio completo di assistenza che consiglia se necessario i tecnici per la lavori inerenti all'applicazione e messa in opera dei prodotti scelti. Un servizio all'altezza propria tradizione, ecco quello che fa di Provera un leader nelle proposte di soluzioni per Vostra

Arredi per il bagno e piastrelle presentati in una vasta scelta

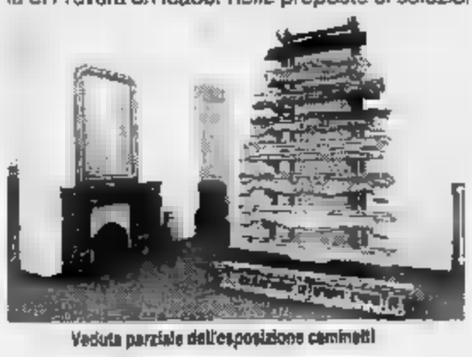

Veduta parziale dell'esposizione caminetti

provera & C. da 50 anni nell'edilizia

PROVERA & C. S.p.A.
10152 torino - lungo dora napoli 32
esposizione caminetti: lungo dora napoli 26
sanitaria e piastrelle: via mondovì 4
tel. (011) 859383 (6 linee) - telefax

Direttamente in

LAMPADE E MODERNI E IN STILE

GIUSEPPE FANTOZZI

Porpora 27 - 246.48.14

Per la pubblicità su

LA STAMPA

PK publikompass

10126 TORINO
Corso Massimo d'Azeglio 60
Tel. (011) 65.211
Fax 652.15.00

Usate con tutti le buone maniglie

COLOMBO DESIGN

LA MANIGLIA NON E' SOLO UN OGGETTO FUNZIONALE
NECESSITA DI CALMA NELLA SCELTA E
PROFESSIONALITA' NEL CONSIGLIO
E TUTTO QUESTO NON HA PREZZO...
COLOMBO DESIGN E' LIETA DI SEGNALARE
UN SICURO PUNTO DI RIFERIMENTO
DOVE LA SCELTA NON E' LASCIATA AL CASO
MA DOVE IL PREZZO PUO' ESSERE
UNA PIACEVOLE... SORPRESA!

LE MANIGLIE SHOW ROOM

div. di MATTEODA Utensilferramenta
Torino, Via Nizza 107/111
Telefono: 011 - 66.998.77 r.a.
Parcheggio riservato nel cortile al n° 111
aperto il SABATO

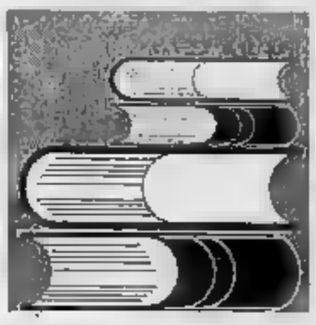

Domani il via al nuovo anno. Aperto ai Murazzi il mercatino del libro usato

Scuola, la carica dei 233 mila

Il provveditore promette: «I disagi saranno limitati»
Salato il prezzo dei testi aumentati del 4,5 per cento

Via al nuovo anno scolastico, domani per 233 mila (10 mila dei professionali hanno iniziato martedì), con tanti auguri di buon lavoro del provveditore Luigi De Rose: «Ci saranno ancora disagi, pochi prevedo, perché il 90 per cento dei docenti è di ruolo. Direttori e presidi sono autorizzati a chiamare i supplenti temporanei purché organizzino l'orario definitivo». Ecco una prima «fotografia» delle scuole di città e provincia e da prevedere, nonostante il calo di studenti, 1800 nuovi posti di lavoro.

Materne, 26 mila bambini con 2500 maestri, ne mancano 200. Nelle **elementari**, 81 mila allievi, 4 maestri, 6 da nominare. Nelle **medie inferiori**, 56 mila iscritti, 6 mila docenti, in arrivo conto. Nelle **superiori**, 90 mila iscritti ci sono 6 professori, altri 550 da nominare.

Libri di testo. Gratuiti nelle elementari, in parte in prestito d'uso nelle medie, a totale carico delle famiglie nelle superiori. Come sempre, un salasso: il prezzo medio è 35 mila lire il «pezzo», no una dozzina, esclusi i vocaboluri (100 mila lire l'uno).

«I listini crescono del 4-4,50 per cento - dice Ludwig Fogola della libreria Dante Alighieri -, un adeguamento all'inflazione. Il prezzo è adeguato al numero delle pagine. C'è da chiedersi se servono mille e più pagine di un libro di filosofia, tanto per fare un esempio, che userà per un solo anno».

Il conto in libreria è simile per tutti i tipi di scuola. Al Gioberti in quarta ginnasio il «pacco libri» costa 300 mila lire. In quinta scende a 112 mila. Impennata in prima liceo, 385 mila lire. Calo negli anni successivi, rispettivamente 324 mila e 310 mila lire. Allo scientifico Volta si comincia con 373 mila lire, in terza si va a 586 mila per scendere a 496 mila in quinta. Alto il livello negli istituti magistrali. Al Berti: 430 mila lire in prima, 520 mila in seconda, 500 mila e 450 mila in terza e quarta.

Più stabile cinque anni fa: 5 per chi frequenta gli istituti tecnici. Una media di 600 mila lire nei primi tre anni al Valletta per ragionieri e di 300 mila in quarta e quinta. Al Ferrari per periti industriali i prezzi vanno da 600 mila iniziali a 480 mila (il massimo in terza) e scendono a 270 in quinta.

Un'antologia latina (Marinoni, in quarta A al liceo d'Azeglio) costa 39 mila lire. Un testo di geografia (Terra e Universo di Matthews in prima al Pininfarina per periti) quota 38.700. Uno di storia antica e medievale (Camera, per i ragionieri del Sommeiller) segna 37.600 lire.

Il mercato dell'usato, da sempre calmiere vivace non immune da polemiche, si presenta, mai come quest'anno, in prima mossa. Quello organizzato e gestito dagli studenti, da tradizione goliardica e spontanea, si trasforma in Associazione. Il Comune l'ha riconosciuta con un contributo di 50 milioni e la concessione di un'area ai Murazzi. Resterà aperto fino al 1° ottobre (10-19), «I prezzi non potranno superare il 50 per cento del listino - dice l'organizzatore Stefano Eposito -, i ragazzi potranno vendere e scambiare i propri libri. Alla sera il Mercatino sarà punto di riferimento con concerti, spettacoli, aree per incontrarsi e discutere».

Maria Valabrega

La compravendita dei libri usati sarà in funzione fino al 1° ottobre ai Murazzi

AL NASTRO DI PARTENZA

CATTEDRE	DI RUOLO	SUPPL.	ISCRITTI 1994	ISCRITTI 1993
MATERNE	100	100	26.000	STABILE
ELEMENTARI	6	6	81.000	-2.500
MEDIE INF.	80	80	56.000	-2.000
MEDIE SUP.	400	150	80.000	-2.300
TOTALE	900	730	243.000	-6.800

TRA LEGGE E TOLLERANZA

Multe per chi fuma in classe

Ma nessun preside vuol far l'esattore

«Vietato fumare» dicono cartelli e adesivi nelle scuole. «Quel divieto va fatto rispettare» chiede il Centro Pannunzio al provveditore. «Sono d'accordo - spiega Luigi De Rosa -. Una mia circolare ricorda che il divieto è tassativo. Da anni il servizio prevenzione si preoccupa di informare i giovani dei pericoli del tabagismo». Per i trasgressori sono previste multe da 100 a 200 mila lire. Nessun preside se l'è mai sentita di trasformarsi in esattore.

«Meglio abituare all'autocontrollo - dice Maria Grazia Sestero preside del liceo scientifico Einstein -. Nella mia scuola chi vuole fumare può andare nel cortile durante l'intervallo». Parla una fumatrice convinta che si è imposta: «Quando mi trovo in un luogo in cui è vietato fumare non sento più l'esigenza di farlo».

Maria Sestero preside del liceo scientifico Einstein e, a destra, **Angela Suppo** neopreside del liceo classico Gioberti

Angela Suppo, neo preside del liceo classico Gioberti, è fumatrice convinta». «E sempre mediato fra informazione e «pietà per chi resiste». Una sigaretta in sala professori, quando non c'è un collega che ne soffre, o al bar quando la scuola ce l'ha. «Non posso fare il gendarme, posso invece educare, insegnare ai colleghi ed agli esperti, al rispetto della salute propria e di quella altrui».

Una piccola isola, il bar interno e la sala a fianco, per docenti e studenti dell'Avogadro. Il vicepreside Franco Nardò: «Nel regolamento interno si cita anche il divieto di fumare. A volte sorprendiamo qualche ragazzo nei corridoi, lo rimproveriamo. E' difficile che sia recidivo. I giovani hanno capito e si adeguano».

Sigaretta accesa, ma soltanto nel cortile, al magistrale Gramsci: «Ho notato che giovani e docenti cominciano a rinunciare» dice il preside Manfredi Di Nardo. Così come al professionale Ada Gobetti Marchesini. Il vicepreside Luigi Fontana: «Credo che più del divieto valga la convinzione. Sono i docenti con l'esempio, anche con le lezioni di educazione alla salute a cercare quel traguardo». [m. val.]

OFFERTE A **SPECCHIO**

I fondi devoluti all'Istituto per la ricerca e la cura del cancro di Candiolo ed al Comitato Ghirotti. Aiuti anche per le famiglie dei malati in difficoltà economica.

SETTEMBRE: i condomini di via Induno 16 in memoria di Luigi Rossi 500.000; in memoria di Domenica Giusiano i colleghi della figlia Antonietta 300.000; Gruppo Anziani «Fatos» in memoria di Aulo Simonatti 200.000; i condomini di via Induno 12-14-18 in memoria di Luigi Rossi 180.000; in memoria di Giuseppe Giné la famiglie Garrone e Supin 100.000; in memoria di Alberto Magaldi 50.000; Otello Fiscante 20.000.

SETTEMBRE: parenti ed amici in memoria di Piero Borio e Biagio Occhetti 4.000.000; i condomini di corso Francia 84 in memoria di Palmira Bacchin 150.000; i colleghi di Enrico Brunero in memoria del padre 140.000; in memoria di Teresa Bruno in Mulaspina i condomini 110.000; i condomini e custode di corso Duca degli Abruzzi 51 in memoria di Piero Damilano 100.000; in ricordo di papà 50.000; Federico 50.000; Franco e Loredana in memoria del cugino Naldo 100.000; Francesca e famiglia in memoria del cugino Naldo 50.000.

SETTEMBRE: in ricordo di Carlo Zini Lamberti 5.000.000; in ricordo di Juliano Antonio 150.000; amici e colleghi di Fiorenzo Martelli in memoria del papà 140.000; nipoti e pronipoti in memoria di Lamberto Ricuperati 120.000; in memoria di Vincenzo Colomo, i cugini Sciajno 100.000; in ricordo di Ernestino Turolla - fam. Busso e Alessio 100.000; in ricordo di Alessandro Testa, moglie e figlia 100.000; ricordando Giancarlo 50.000; in memoria di Anna Dzepina ved. Ferrari Cupilli, Bruno Piera, Paolo e Cesarina Ferrari di Bianca e Sergio 50.000; in memoria di Martino Villa, Pinuccia 20.000.

7 SETTEMBRE: in memoria di Benito Grondana, le famiglie Varetto e Necco 250.000.

Concessionaria Fiat

PATTO CHIARO
Il contratto alla luce del sole

AUTOFRANCIA

TUTTI I MODELLI FIAT
CONSEGNA
48 ORE
VERSIONI DISPONIBILI IN SEDE

CORSO FRANCIA 341 - TORINO - TEL. 403036 - CORSO TRAPANI 116 - TORINO - TEL. 3352018 - CORSO POTENZA 103 - TORINO - TEL. 737770

PUNTO 55 SUPER CAT
15.350.000
possibilità di pagamento con
L. 1.500.000 di anticipo
L. 1.000.000 al 31/12/94
e 48 rate da L. 299.000
16.852.000

CINQUECENTO 704 CAT
10.650.000
possibilità di pagamento con
L. 600.000 anticipo
L. 1.000.000 al 31/12/94
e 36 rate da L. 274.000
11.464.000

PANDA 900 i.e. CAT
12.600.000
possibilità di pagamento con
L. 900.000 di anticipo
L. 1.000.000 al 31/12/94
e 48 rate da L. 253.000
14.044.000

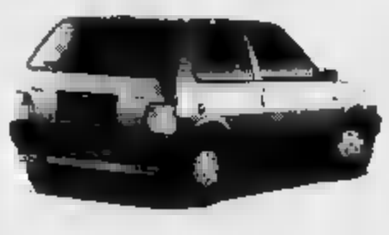

UNO START 1.0 i.e. 3P
13.700.000
possibilità di pagamento con
L. 900.000 di anticipo
L. 1.000.000 al 31/12/94
e 36 rate da L. 350.000
14.500.000

Offerte non cumulabili, valide fino al 30/9/1994, salvo approvazione. Spese pratica L. 250.000
Prezzi chiavi in mano ARIETE L. 12.000.000; TAN 6%

ALTOPIANO DIVISIONE USATO - RISTRUTTURAMENTI IN CORSO FRANCIA, 341 - TORINO

AUTOCCASIONI
PAGAMENTO ANCHE SENZA ANTICIPO
FINO A 7.000.000 SENZA INTERESSI
IN 24 MESI*
SABATO APERTO TUTTO IL GIORNO

*OFFERTA A FINE MESE NON CUMULABILE CON ALTRE IN CORSO - PER I PAGAMENTI DILAZIONATI DEVE ESSERE IN POSSESSO DEI NORMALI REQUISITI RICHIESTI

La fine delle vacanze non significa pigrizia: ecco alcuni punti di riferimento per chi cerca consigli utili e buoni prezzi

Pensando all'autunno in nome dello sport

Dalla palestra alla mountain bike (con un occhio allo sci)

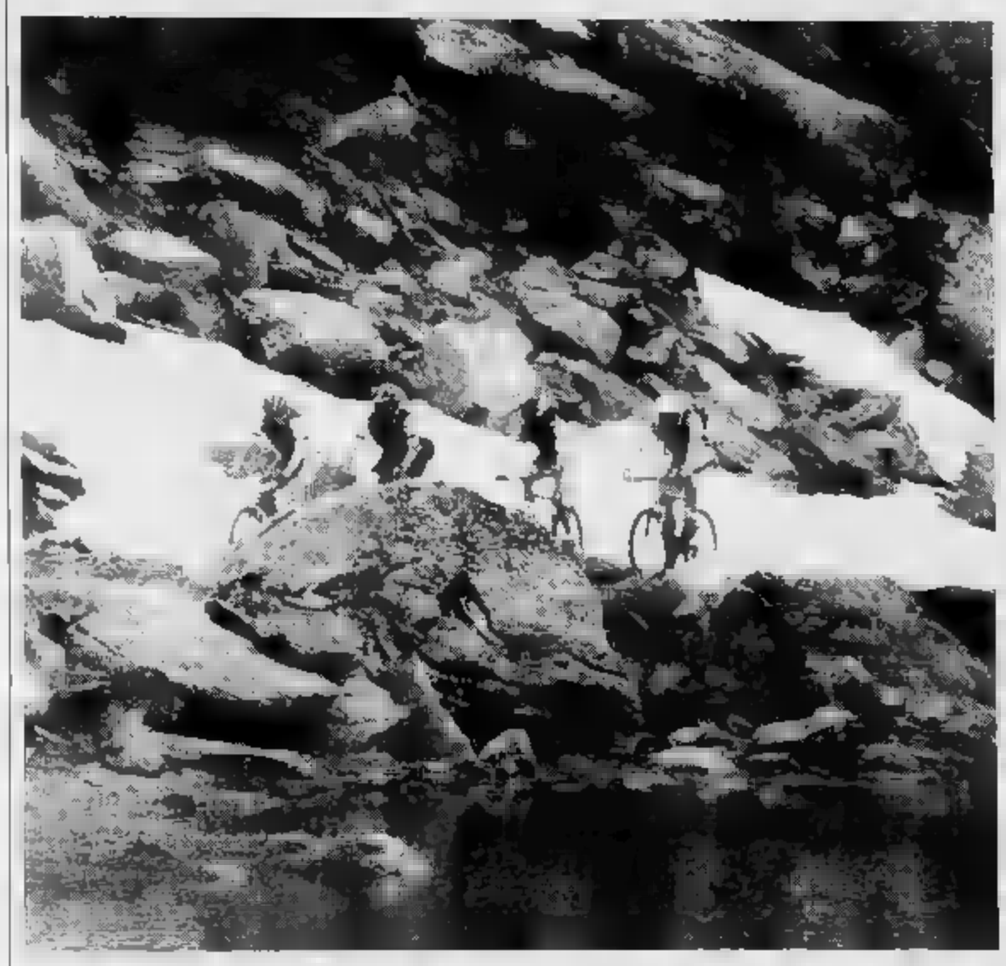

In nome del benessere fisico e psicologico l'attività sportiva occupa buona parte del tempo libero. Non c'è limite di età per [illegible] gita in bicicletta, una passeggiata nel verde [illegible] puntatina in palestra.

Attività che diventano anche lo spunto per fare nuove conoscenze, allargare il cerchio delle amicizie. Con l'approssimarsi delle giornate invernali, chi abita in città si organizza sia per le ore libere dalla settimana [illegible] per i weekend in montagna attrezzandosi in modo adeguato.

Una visita [illegible] negozi [illegible] articoli sportivi è normale, in questo periodo, per chi ha già le idee chiare su come intende impegnare il proprio fisico. Può essere spunto di ispirazione per chi invece non ha ancora deciso quale disciplina scegliere.

Il negozio Grassi Sport, di corso Siracusa 196, ha un vasto assortimento per il tennis e il calcio. Dispone di una buona scelta di costumi olimpici per il nuoto con cuffie (in lattice e nylon) e occhialini delle marche più affermate.

Offre inoltre abbigliamento tecnico per il calcio e per il tennis oltre ad una scelta [illegible] attrezzature per il trekking in cui gli zaini, dedicati anche alla scuola, fanno la parte del leone.

Ma in questo momento Grassi Sport punta [illegible] particolare attenzione allo sci. Anzi, sarà l'attrezzatura da montagna [illegible] pezzo forte [illegible] vetrina che il negozio intende allestire alla prossima edizione di Expomontagna, [illegible] programma dall'8 al 16 ottobre a Torino Esposizioni.

Per ora propone la merce di rimanenza (stagione '93-'94) a prezzi scontati dal 40 al 60 per cento, schiera duemila paia di sci di ogni marca e a prezzi competitivi o dispone di un ampia scelta di marche, colori e misure di tute e scarponi.

Scegliere lo sci giusto e il paio di scarponi adatto non è facile quanto potrebbe sembrare, soprattutto per i principianti.

E' utile farsi consigliare dal rivenditore che, in base alle capacità [illegible] alle caratteristiche fisiche del cliente, saprà indirizzare [illegible] scelta sul prodotto giusto.

L'abbigliamento deve soddisfare quattro caratteristiche fondamentali: la termicità, la capacità traspirante, l'impermeabilità del tessuto e la praticità.

Degli [illegible] non [illegible] importante considerare soltanto la lunghezza del piede, [illegible] anche il suo volume. Chi è più [illegible] nella scelta eviterà sorprese spiacevoli e dolorose sui campi da sci.

E' vastissimo l'assortimento da montagna anche nei punti vendita di Zanella Sport di corso Francia 177, a Collegno, e presso [illegible] centro commerciale Gardenia Blu di corso Francia 155, a Rivoli.

Anche qui [illegible] offre un scelta di qualità di tute complete e spezzate in tessuto goretex e imbottite di materiali sintetici. In vetrina anche i nuovi guanti e cappelli in pile. Questi ultimi sono sempre più spiritosi: [illegible] più punta, come la cresta di un gallo, o a punta lunga, come quella degli gnomi, sono disponibili in vari colori.

Sono [illegible] pile anche le calze per gli sciatori: calde [illegible] traspiranti stanno «scalzando» i tradizionali calzettoni di lana [illegible] spugna elasticizzata.

Sotto la tuta impermeabile compare un sottotuta [illegible] pile caldo ma leggerissimo, utile soprattutto per gli improvvisi cambi di temperatura [illegible] alta quota.

E' buona anche la disponibilità di abbigliamento e sci per i patiti del fondo, sempre più numerosi, allettati dai costi relativamente bassi di questo sport bianco.

Si sta allargando anche la cerchia degli appassionati di snowboard, la variopinta tavola da [illegible] che permette di fare acrobatiche evoluzioni.

Zanella dispone anche una grande scelta [illegible] attrezzature per altri sport per esempio il passatempo che ha fatto innamorare [illegible] molti giovani, il pattinaggio su rotelle con i pattini «rollerblade».

Per la palestra ecco in vetrina body variopinti, le tutine in «jaspeè» sale e pepe, i guanti, le fasce in neoprene per gli aspiranti [illegible] p[illegible] o quelle in cuoio per [illegible] esperti di pesi. E ancora, il tennis, il calcio, fino alle scarpe nere in pelle tanto amate dagli adolescenti. Non mancano mountain bike dedicate agli irriducibili, quelli che nemmeno con [illegible] pioggerella [illegible] la nebbia rinunciano ad una romantica passeggiata fra le foglie secche [illegible] un parco vestito da inverno.

GRASSI SPORT
CORSO SIRACUSA N. 196 - TORINO
TEL. 311.4563 (oltre piazza Pitagora)
VENDITA PROMOZIONALE
SCONTI 70%
DAL 20 AL...
SU TUTTA LA MERCE
COM. LEGGE 69
GRANDI MARCHE
ABBIGLIAMENTO: SCI - TENNIS
CALCIO - NUOTO
GINNASTICA - TEMPO LIBERO ECC.
DA [illegible] A RACCHETTI
IN GIORNATA

EFF. COM. L. 80
DAL 15 SETTEMBRE
ZANELLA SPORT
GRANDE SVENDITA !!!
SCONTI FINO AL 70%

Mountan Bike cambio Shimano	£. 139.000	Cyclette	£. [illegible]	Tute Adidas•Diadora•Reebok	[illegible]. 59.000
Pedule trekking Asolo [illegible] S. Marco	£. 89.000	Tute sci Anzi Besson•Degre 7•Belfe	£. 199.000	Scarpe jogging Puma•Diadora•Nike	[illegible]. 49.000
Scarpe Adidas in pelle	£. 39.000	Giacche snowboard		Scarpe calcio Diadora•Umbro•Adidas	£. 49.000
Snowboard nitro Burton•Kemper	da £. 295.000	Silver•Oxbow•Chiemsee	£. 119.000	Maglie calcio ufficiali	da £. 39.000
Sci Rossignol 7SK Noire	£. 299.000	Jeans Invicta•Charro The Kid	£. [illegible]	Maglie pile Anzi Besson•Burton•Silver	£. 79.000
Rossignol Junior	£. 99.000	Bomber USA	£. [illegible]	Giacche [illegible] Dolomite•Anzi Besson	
Scarponi [illegible] Tecnica•Lange•Dolomite	da £. 99.000	Tute cotone Max Trend	£. 28.000	Bailo•Salewa	£. 79.000

VASTO ASSORTIMENTO DI SCI - SNOWBOARD - PISCINA - PALESTRA - CALCIO
TENNIS - CICLISMO - ABBIGLIAMENTO CLASSICO - CAPI IN PELLE

RIVOLI - C.so FRANCIA, 155 (GARDENIA BLU) COLLEGNO - C.so FRANCIA, 177

E' morta dopo sette anni la donna contagiata da una trasfusione di sangue

Nadia addio, raccontò l'Aids in tv

La prima a dire: sono malata

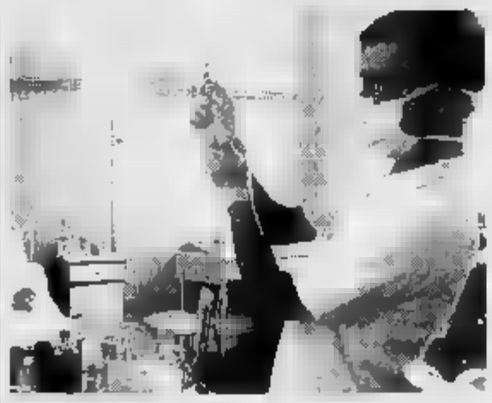

[illegible] Bertini, [illegible] anni, [illegible] contagio che [illegible] ebbe il coraggio di denunciare a Samarcanda. A fianco [illegible] infermiere all'Amedeo di Savoia, dove [illegible] ricoverata

E' stato [illegible] Claudio, il sacerdote che assiste i malati di Aids ricoverati all'Amedeo di Savoia, a dare la notizia della morte di Na[illegible]. Ha chiamato al telefono Angelo Magrini, il presidente dell'Associazione politrasfusi che si trovava al ministero della Sanità, a Roma, per rivendicare ancora una volta il diritto di Na[illegible] e degli altri colpiti [illegible] virus dell'Hiv e da epatite C post-trasfusionale di ricevere l'indennizzo stabilito da una legge del '92.

Sono 6700 persone. Un lungo elenco [illegible] cui sovente si deve depennare un nome. Ieri è toccato a quello di Nadia Bertini, 41 anni [illegible] il [illegible] di una vecchia. Tanto può scavare in [illegible] corpo quel male fino a prosciugarlo. La foto [illegible] questa donna [illegible] [illegible] testimonianza più eloquente del suo calvario.

L'ha tirata avanti per sette anni, dopo aver visto morire allo stesso modo il [illegible] compagno Michele e gli amici incontrati nella sventura, fra le corsie di ospedale [illegible] le riunioni dell'Asso[illegible] politrasfusi italiani [illegible] cui era stata, [illegible] Michele, uno dei promotori. Loro due si erano conosciuti nel 1971 alla Banca del Sangue: in quelle bianche stanze lei, talassemica, [illegible] per le trasfusioni cui la [illegible] malattia la costringeva; lui, emofilico, [illegible] il per lo [illegible] motivo. Sono stati entrambi contagiati da emoderivati infetti. Hanno subito insieme [illegible] condanna a morte. E Nadia ha trovato il coraggio [illegible] andare in tv, a «Samarcanda», a dichiarare pubblicamente quel «sono [illegible] [illegible] prima di lei, [illegible] Italia, nessuno aveva pronunciato ad alta voce. Era il 1988. Il virus l'aveva [illegible] aggredita.

Non raccontiamo soltanto una storia [illegible] fatica e sofferenza. Di quelle che riempiono [illegible]rti programmi tv di grande audience. E' [illegible] coraggio di vivere e di morire di una donna qualunque che oggi diventa un messaggio. «Se n'è andata con la stessa dignità con [illegible] è vissuta», sospira Magrini. A «Samarcanda» aveva denunciato le ipocrisie e le paure del vicinato: «Sanno che [illegible] quel male e mi evitano [illegible] un'appestata. C'è gente che non vuole salire con [illegible] in [illegible] Un pugno nello [illegible] [illegible] per chi? Nel palazzone popolare di via [illegible] la [illegible] ha continuato a barricamarsi come pri[illegible] per Nadia, i suoi due figli, Michele, la bimba che lui aveva avuto da [illegible] precedente matrimonio. La solitudine avanzava insieme [illegible] la fatica di tirare avanti con [illegible] pensioni [illegible] invalidità della coppia. I ragazzi più piccoli sono stati dati in affidamento a famiglie che potevano seguirli. Il primo doloroso strappo. La solitudine sarebbe diventata completa se non fosse emersa l'altra faccia del quartiere e della città: i giovani volontari che andavano a lavare il corpo piagato di Michele - Magrini ringrazia in particolare Enrico - [illegible] suora, l'assistente sociale. E don Luigi Ciotti che un giorno [illegible] prese Michele e lo portò nella comunità «invisibile» di San Vito.

Michele, l'ex magazziniere che aveva condiviso gli ultimi tredici anni di esistenza con Nadia, ha trascorso gli ultimi suoi giorni lì, nel 1992. Esausto anche per il rimorso di essere stato [illegible] causa involontaria del destino terribile [illegible] un'altra vita. Quella di Bruna, l'infermiera delle Molinette contagiata [illegible] un fiotto [illegible] sangue infetto, schizzato sul suo corpo in seguito allo scoppio del[illegible] membrana dell'apparecchio (un trasduttore di pressione) cui era collegato il paziente che lei trasportava, spingendone la barella. Michele Latorre era quel paziente. «Ne parlavamo continuamente» [illegible] rivelato Nadia dopo la [illegible] del suo [illegible] «Finché decidemmo che il nostro modo [illegible] chiedere [illegible] a Bruna era diventare suoi amici». Magrini: «Tutti e tre hanno dato [illegible] [illegible] speciale alla solidarietà». E l'ultima lezione di vita imparti[illegible] da Bruna è stata la scelta dei suoi familiari di devolvere ad associazioni [illegible] volontariato i 300 milioni ottenuti [illegible] [illegible] sentenza [illegible] causa di lavoro promossa da lei. Era stato uno degli ultimi desideri di Bruna. Spentasi [illegible] [illegible] prima di Michele.

Sembrano storie troppo deamicisiane. Sono semplicemente le storie di tre persone che, nella consapevolezza [illegible] morte, hanno restituito alla vi[illegible] che restava loro i valori essenziali. Nadia Bertini è morta in povertà. Con le bollette sempre da [illegible]re. La pensione ridotta a quattro denari. [illegible] [illegible] [illegible] mai urlato [illegible] rabbia. [illegible] n'è andata con la sua dignità. E domani al [illegible] l'accompagneranno i figli a gli amici, il suo mondo perduto.

Alberto Gaino

HIV

Ma lo Stato non paga

Nadia Bertini non è riuscita a vivere abbastanza per vedere conseguare alla figlia del suo convivente l'indennizzo che lo Stato, in base a una legge del 1992, deve a chi ha subìto una trasfusione di sangue infetto a ai [illegible] congiunti. Tanto meno ha [illegible] il suo. Angelo Magrini racconta: «L'indennizzo che spetta ai sieropositivi, ai [illegible] di Aids e a quanti hanno contratto in questo modo l'epatite C è [illegible] milione e 48 mila lire al mese, mentre ai parenti, dopo la [illegible] del loro cari, toccano 50 milioni [illegible] risarcimento. L'aspetto più umiliante è che le 6700 persone in lista [illegible] [illegible] telefonano [illegible] ministero della Sanità e si sentono rispondere da ignoti impiegati che le pratiche ritardano per [illegible] [illegible] personale. Già un anno [illegible] feci presente quest'indefinibile situazione al ministro Costa».

Ma l'assessore Cucco: «Pronto un piano per ridurre le attese»

Molinette, indaga la procura

Sulle liste gonfiate a cardiochirurgia

L'assessore regionale alla Sanità Enzo Cucco «Aspetto che i giudici ci dicano se vi sono illeciti penali»

Le polemiche sulla lista di [illegible] alle Molinette per [illegible] operazioni a cardiochirurgia durano da anni: denunce, prese di posizione, accuse tra primari. Ora la procura di Torino ha aperto un'indagine, a il sostituto Vittorio Corsi ha sentito ieri [illegible] commissario dell'ospedale Stefano Silvano, mentre [illegible] maresciallo dei carabinieri si è presentato negli uffici amministrativi per acquisire tutti i documenti.

Finora non vi sono avvisi di garanzia né la certezza che le liste siano state «gonfiate» ad [illegible] per [illegible] qualche malato nelle cliniche private [illegible] Piemonte o all'estero. Si sa soltanto, e l'ha accertato [illegible] riunione convocata d'urgenza dall'assessore regionale alla Sanità Enzo Cucco, che i 900 nomi contenuti nell'elenco della speranza sono troppi. In realtà i pazienti in at[illegible] di [illegible] intervento sarebbero «soltanto» 650, perché nessuno negli ultimi due anni si [illegible] preso la briga di depennare quanti [illegible] già stati operati in altri ospedali o alle Molinette, attra[illegible] il pronto soccorso.

«Non ho mai ricevuto segnala[illegible] precise - dice l'assessore Cucco - su un chirurgo che dirotti malati dalla sanità pubblica a quella privata: [illegible] magistrato sa qualcosa, ce lo comunichi a agiremo. [illegible] stiamo lavorando per affrontare [illegible] emergenza che dura da troppi anni, e abbiamo predisposto un piano per trovare soluzioni». Attualmente i centri [illegible] cardiochirurgia autorizzati a lavorare [illegible] Piemonte sono soltanto due, le Molinette e Novara. La Regione intende portarli a cinque, con Mauriziano di Torino, Alessandria a Cuneo. «Le risorse ci sono - aggiunge Enzo Cucco -, anché se i tempi saranno ancora lunghi: un anno per il Mauriziano, forse pochi mesi per Alessandria. In ogni caso [illegible] raddoppio delle camere operatorie alle Molinette, dopo gli ultimi interventi di restauro, dovrebbe rendere più brevi i tempi di attesa. Con il mio collega Bonino stiamo cercando [illegible] [illegible] alle carenze di organico, manca[illegible] ancora anestesisti e infermie[illegible] professionali».

Verrà dai giudici una nuova speranza per i malati di cuore che aspettano di entrare in [illegible] miera operatoria? L'indagine [illegible] muovendo i primi passi, mentre i cardiochirurghi [illegible] dicono impotenti a risolvere [illegible] problema, dovendo occuparsi soltanto del[illegible] emergenze e delle urgenze. [illegible] [illegible] verificare [illegible] sia un illecito penale l'eventuale «consiglio di [illegible] [illegible] [illegible] pronto [illegible] corso o di andare in una clinica privata, con rimborso parziale in Piemonte a totale fuori [illegible] territorio regionale (come a [illegible] Donato Milanese, meta pare molto utilizzata).

L'assessore regionale ha riunito la commissione che gestisce [illegible] liste d'attesa, presenti i primari Mario Morea e Michele Di Summa, oltre al [illegible] Stefano Silvano. Mancavano i professori Beduini, Casaccia e Brusca. E' stato un incontro piuttosto animato. Per intanto si è deciso, insieme con le misure per abbreviare i tempi, che [illegible] bieranno i criteri di gestione della lista. [g. pa.]

Serata sul latte al centro congressi di via Fanti

In campo anche il dietologo per battere l'osteoporosi

«Osteoporosi? impariamo a prevenirla». Se ne discute oggi alle 21 [illegible] Centro congressi dell'Unione industriale [illegible] [illegible] Fanti 17, in [illegible] serata indetta dalla «Centrale del latte» con il patrocinio della Regione, dell'Ordine dei medici e sotto l'egida della Lega per l'osteoporosi.

Nella serata risponderanno alle domande del pubblico Franco Balzola, primario di dietologia alle Molinette; Carlo Campagnoli, primario [illegible] ginecologia endocrinologica del Sant'Anna, Fabrizio Fabris, direttore della cattedra [illegible] gerontologia [illegible] geriatria e Giancarla Isaia, docente di medicina interna dell'Università.

Gli incontri sulla prevenzio[illegible] dell'osteoporosi fanno parte della campagna di educazione alimentare «Latte, dieta, salute», avviata dalla Centrale di Torino. L'iniziativa intende informare i consumatori e i cittadini sul corretto consumo di latte e yogurt, alimenti essenziali per il bimbo, l'adulto e l'anziano per l'elevato contenuto di calcio, vitamine e proteine.

L'osteoporosi [illegible] diventato [illegible] problema di interesse generale poiché è ormai una patologia ampiamente diffusa, specialmente nelle persone che hanno superato i 50 anni di età. La massa [illegible] [illegible] riduce col passare degli anni e si indebolisce. Ma i soggetti più a rischio sono le donne (un'anziana [illegible] cinque, oltre i 60 anni, è affetta da questa malattia).

L'osteoporosi è provocata dalla diminuzione nell'organismo delle quantità [illegible]ssarie di calcio e fosforo. Ciò provoca microalterazioni nella struttura ossea, che viene indebolita e resa più fragile: ciò costituisce un pericolo per gli anziani, con l'aumento del rischio [illegible] fratture, in particolare del femore.

DOMANI AL CHARLIE CHAPLIN 1

UN TRIONFO AL FESTIVAL DI CANNES

«HAL HARTLEY ha presentato con successo la sua divertente "EXTRAVAGANZA". Bravissima HUPPERT, ex suora che scrive al caffè racconti porno». (Corriere della Sera)

«La HUPPERT è incantevole nel film "AMATEUR" di HARTLEY, è lei la vera regina di Cannes». (La Stampa)

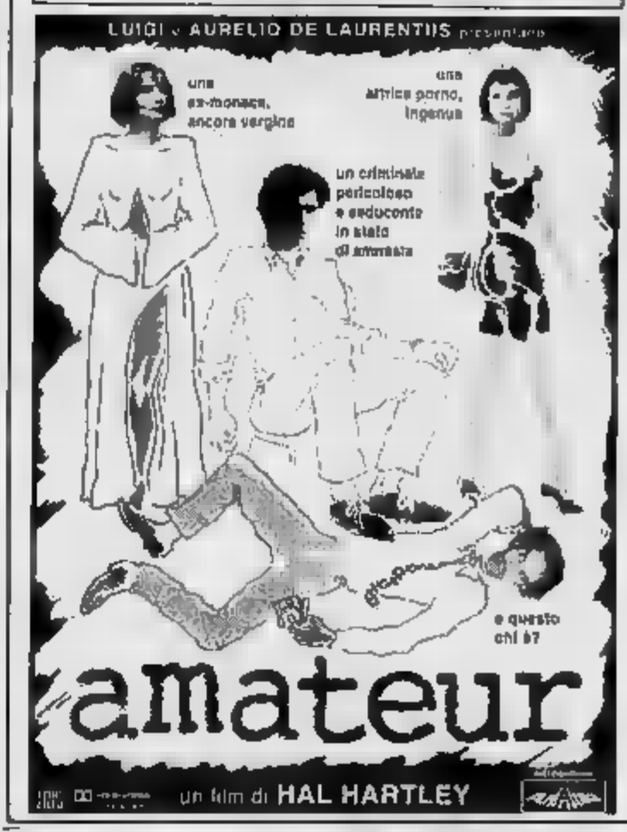

ALL'IDEAL

Quando si forma «IL BRANCO» si scatena la violenza...

[illegible]UNO E CRISTALLO

IL FILM CHE HA ONORATO LA CINEMATOGRAFIA ITALIANA AL FESTIVAL DI VENEZIA E CHE HA ENTUSIASMATO LA CRITICA INTERNAZIONALE.

«LAMERICA [illegible] GIANNI AMELIO è il miglior film presentato quest'anno al Festival di Venezia. L'unico della Mostra che possa ambire ad un posto duraturo nella storia del cinema» (Times)

VINCITORE DI 5 PREMI SPECIALI:
Premio Pasinetti; Premio Ocic; Premio Cicae;
Menzione speciale della giuria; Premio speciale a Gianni Amelio

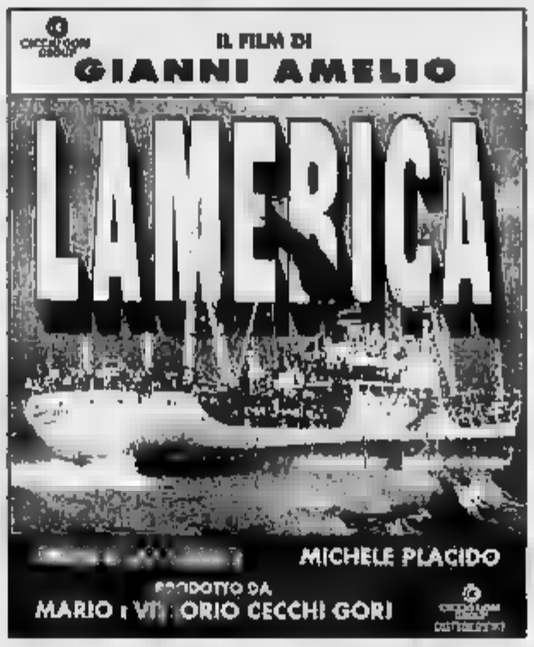

VITTORIA e ETOILE

Il film stracomico dell'anno

DORIA

51ª MOSTRA DI VENEZIA
UN TRIONFO!

Così la critica:

Affascina «DICHIARAZIONI D'AMORE»
(Tullio Kezich - IL CORRIERE DELLA [illegible])

Divertente per i giovani, toccante per i meno giovani.
(Lietta Tornabuoni - LA STAMPA)

Un cinema magistralmente strutturato, vivace e divertent[illegible] in[illegible] e invenzioni che lo affiancano a Woody Allen di «Radio Days» o al Fellini [illegible] «Amarcord».
(Vittorio Spiga - IL RESTO DEL CARLINO - LA NAZIONE)

Bentornato Avati. Il regista torna alla commedia e diverte con un film piacevole e leggero. Un cast e un'esattezza di tocco che conquisteranno il pubblico.
(Paolo Ferrari - IL MESSAGGERO)

[illegible]ato [illegible] ma anche divertente. Avati sembra l'unico regista al mondo capace di [illegible] Fellini («Amarcord») senza minimamente sprecarsi nel fellinismo.
(Valerio Caprara - IL MATTINO)

ERBA in esclusiva

Protestano 1300 studenti per i test di ammissione a «Scienze della Comunicazione»

Megabyte questo sconosciuto

L'elettronica inguaia i «giornalisti»

Hanno dovuto lottare con l'informatica, entrata a sorpresa tra le ottanta domande del test. I 1300 ragazzi che a Palazzo Nuovo ieri mattina hanno affrontato la prova di ammissione al corso di laurea in Scienze della Comunicazione (250 posti, nel '93 erano stati 300) si sono trovati faccia a faccia con quiz su megabyte, numeri di operazioni eseguibili da un personal computer in un secondo, software e hardware. «Una scelta che trovo corretta - dice Nicoletta Pogliano - perché tende a escludere persone prive di queste conoscenze non per colpa».

Un collega rincara. «Ci hanno anche chiesto quale diavoleria elettronica ha fatto Pietro nel processo Cusani» dice Tiziana Morra, maturità classica, orgogliosa («Senza senso» dice) di Farmacia alle spalle. Sabato Tiziana tenterà anche il test di Psicologia. Accanto a lei un aspirante cronista la corregge: «Per chi tenta questa prova dovrebbe essere il minimo sapere di che cosa si è servito Di Pietro per essere più efficiente».

In generale, i futuri giornalisti, comunicatori d'impresa e pubblicitari che hanno combattuto contro il tempo tiranno, 60 minuti in tutto, non si sono lamentati troppo. «Peccato che non ci sia stato modo di riflettere un attimo sulle domande, che toccavano un'infinità di argomenti» dice Valerio Oddenino, aspirante giornalista, «magari politico».

Tra i numerosi test che in queste settimane Politecnico e Università somministrano alle nuove matricole (oggi è la volta di Veterinaria), Scienze della Comunicazione è quello più alla portata di tutti perché tocca l'attualità e nozioni di cultura generale che dovrebbero essere patrimonio comune di persone mediamente istruite ed informate. Qualche esempio? Il significato di melomane, latente, sapido (sembra che tra le risposte abbinabili ci fosse anche «maniaco sessuale»). Poi, per sondare la conoscenza dell'abc del linguaggio giornalistico: che cos'è un editoriale, chi è un anchorman. Che cosa significa palinsesto.

Ma l'esame di ammissione svoltosi ieri ha toccato molti altri temi, dalla storia alla letteratura, dall'economia all'arte. Ecco alcuni quesiti, quelli rimasti più impressi nelle menti dei ragazzi all'uscita dalle aule della facoltà umanistiche: dov'è nato Solidarnosc? chi tra De Gasperi, Togliatti e Nenni fu segretario del partito comunista? e chi tra De Nicola, Fanfani e Spadolini fu presidente della Repubblica? che cos'è l'inflazione e che cosa è il minimum tax? che cosa lo «sviluppo sostenibile», il protezionismo, il quarto mondo, la Silicon Valley, la cassa integrazione, la Resistenza? chi tra Stalin, Bismarck e Kruscev è contemporaneo del muro di Berlino?

E ancora: che cos'è un logotipo, che cosa significa target, chi ha scritto «Alla ricerca del tempo perduto», in quale romanzo c'è il «grande fratello»? Un fuoco di fila che ha depresso quasi nessuno. «Però l'anno scorso erano più facili» dice Giorgia Renosto, operatore turistico con diploma da 60/60, che nel '93 aveva tentato (con successo) l'iscrizione al corso di laurea per comunicatori e poi rinunciato.

La commissione test coordinata dal presidente del corso di laurea, professor Adriano Pennacini, si è subito messa al lavoro. I risultati dovrebbero essere affissi entro martedì prossimo.

Maria Teresa Martinengo

Due tra i molti aspiranti giornalisti che hanno sostenuto la prova **Valerio Oddenino** e a sinistra **Giorgia Renosto**

«Ma si dovrebbe conoscere l'arma segreta di Di Pietro»

ODONTOIATRIA

Una ragazza batte tutti

Sono stati affissi ieri pomeriggio i risultati del test di Odontoiatria svoltosi martedì. La graduatoria, che ieri è stata limitata ai primi 250, verrà completata: c'è stato un problema riguardante il voto di diploma di un ragazzo straniero. Tra i 40 che avranno accesso, i primi dieci classificati sono Monica Pentenero (con 82/100), Francesca Manassero, Elvia Goss, Andrea Dovio, Andrea Arienti, Luca Gaveglio, Elena Gentilcore, Luca Masciavé (laureato in Medicina), Cosimo Vestita, Giancarlo Grasso. La commissione presieduta dal professor Sergio Gandolfo ha osservato che le candidate avevano avuto in media quasi due punti in più di voto di diploma, ma al test hanno risposto un po' meno bene dei loro colleghi. Tra i primi 40 ci sarebbe un solo figlio di dentista, mentre i laureati in Medicina aspiranti odontoiatri sono tre.

Da sinistra **Tiziana Motta** e **Nicoletta Pogliano** «Un'infinità di domande»

Una lettera dell'arcivescovo ai fedeli

«Sia la Comunità a dire quale Chiesa desidera»

Saldarini ritiene urgente il Sinodo per rinsaldare il legame con la diocesi

Parla di Chiesa che cammina nella notte, il cardinale Giovanni Saldarini, dentro un'epoca piena di paure e di difficoltà. E dice che proprio questa situazione richiede un Sinodo «per dare respiro all'ansia di evangelizzare che è in noi». E ancora: «Dopo molto pregare, consultarmi, riflettere, ho deciso, incoraggiato dallo stesso Santo Padre, di avviare questa non piccola impresa». Così il cardinale spiega ai torinesi la decisione di celebrare l'evento che consentirà alla Chiesa locale di analizzare il cammino, cercare nuovi percorsi e aprire nuovi dialoghi.

L'arcivescovo parla ai suoi fedeli attraverso la lettera intitolata «Sulla strada con Gesù», che nei giorni prossimi sarà disponibile nelle librerie cattoliche di cui «Il nostro tempo» e «La voce del popolo» di questa settimana offrono un'ampia sintesi. «Non si tratta di una lettera pastorale - spiega Marco Bonatti, vice direttore della "Voce del popolo" - ma di una riflessione volta a favorire il coinvolgimento della comunità».

Tra le ragioni che rendono urgente un Sinodo diocesano, indicate dall'arcivescovo: rendere più forte, preciso e ricco il legame tra vescovo e comunità diocesana; la consultazione della comunità; la creazione di una nuova comunione pastorale ed ecclesiale. In particolare in «Sulla strada con Gesù» è scritto: «La consultazione della comunità su aspetti attuali e in qualche modo anche drammatici del suo essere Chiesa in questa situazione può essere realizzata solo con l'interpellarla coralmente, e di proposito, con precise tematiche pastorali. Queste tematiche, affrontate con spirito volonteroso e in molti modi a livello di parrocchie, movimenti, associazioni, istituti, restano tuttavia prive di soluzioni più vigorose e convenienti all'insieme della diocesi». Si affaccia così, nella riflessione sul coinvolgimento di tutte le realtà di cui si compone la Chiesa locale, quel bisogno e quella comunicazione del messaggio cristiano che è al centro degli obiettivi sinodali.

L'arcivescovo **Giovanni Saldarini**

PROVINCIA FLASH

VILLAFRANCA

Sono illegittimi la villa e il macello

Il servizio di vigilanza della Regione ritiene illegittime le concessioni rilasciate dal sindaco all'imprenditore Roberto Aimaretti che ha costruito una villa e uno stabilimento per la macellazione di suini in Cavour. La magistratura ha aperto un'inchiesta.

CAPRIE

Ferito con arma da fuoco è deceduto al Cto

Mauro Cornaglia, operaio di 27 anni, di Novaretto di Caprie, ieri è morto al Cto. Sabato era stato ricoverato per una ferita di arma da fuoco alla fronte.

[illegible]

«Nonno» in caserma denunciato al giudice

Il [illegible] del Terzo Reggimento Alpini di Pinerolo che costretto quattro reclute ad effettuare alcune flessioni sulle braccia è stato denunciato alla magistratura. Simili episodi o soprusi dal «nonnismo» possono essere segnalati al numero verde 1670/12252.

[illegible] PO

Nell'incendio doloso brucia un escavatore

E' di origine dolosa l'incendio che nella notte ha danneggiato un escavatore della ditta Fas di Crescentino. Era in sosta su una piazzuola lungo la statale 590 della Valle Cerrina a Castagneto Po.

CHIVASSO

Incontri con il Cai stasera si ricomincia

Alle 21, al Teatrino Civico di Chivasso riprende l'attività del Cai con le imprese di Manlio Motto, noto alpinista. Verrà anche presentato il fotodocumentario «Nati per volare».

VEROLENGO

Il rione Rolandini vince il quinto Palio del Verro

Per il terzo anno consecutivo il rione Rolandini-Busignetto ha vinto il Palio del Verro di Verolengo, tradizionale gara di metalini. Porcello (peso 32 chili) condotto da Ugo Gileni ha sbaragliato gli avversari.

[illegible]

Entrano in servizio tre nuove guardie rurali

Franco Mauriello, Mauro Orsi e Armando Ossola sono le tre nuove guardie rurali incaricate. Nei giorni scorsi hanno giurato davanti al pretore di Ciriè, Ferdinando Viotti.

Dichiarata guerra anche agli esercenti che fanno finta di non vedere giri di droga o di prostituzione

«Attenti ai bulli nelle discoteche»

Il sindacato titolari avverte: pagheranno ogni sgarro

«Attenti arrivano i bulli». E' la parola d'ordine che in questi giorni del dopoferie circola sempre più spesso tra i «vigilantes» di discoteche e sale da ballo. «Sono ritornati i facinorosi. Gli episodi di disturbo, talvolta anche violenti, sono aumentati, soprattutto in provincia e nella cintura a pochi chilometri dalla Mole Antonelliana», conferma Enrico Cogerino, presidente del Sil-Piemonte, sindacato degli operatori di questi punti d'incontro per giovani e meno giovani aderente alla Confcommercio.

Di fronte al fenomeno, il sindacato ha deciso di passare al contrattacco con misure drastiche: «Ci costituiremo parte civile nei confronti di chiunque venga sottoposto a procedimento penale per molestie, risse o quant'altro possa turbare la serenità dei nostri clienti», annuncia un comunicato.

Cogerino, promotore dell'iniziativa, a voce è anche più deciso. Chiarisce: «Un tempo chi voleva attaccare briga, menare le mani andava allo stadio. Adesso, forse per la lievitazione dei prezzi delle partite, arriva in discoteca. Sappia che gli "sgarri" si pagano e che, se supereranno la misura al punto da arrivare davanti ad un magistrato, il conto diverrà salatissimo: chiederemo risarcimenti miliardari».

Giuseppe De Maria, presidente dell'Associazione commercianti (Ascom), della quale Cogerino è vice, è perfettamente d'accordo, soprattutto quando si parla di «moralizzare» il locale che diffonde la musica rock. Sì - spiega Cogerino -, perché tutti i 180 locali da ballo di Torino e i 1600 della regione, hanno tutte le carte in regola».

Il sindacato di categoria non lo dice, ma le cronache sono più che esaurienti: in alcuni locali circola parecchia droga, qualche titolare chiude un occhio - o addirittura favorisce - i fenomeni di prostituzione maschile e femminile.

Cogerino: «Ci costituiremo parte civile anche contro costoro. Ho già ottenuto il nulla-osta della Confcommercio e l'ho chiesta al vertice nazionale della Sil. Appena avremo semaforo verde, penso a fine mese, partiremo». Ovviamente non prima che i titolari sotto accusa siano giudicati colpevoli da un qualsiasi tribunale.

«Moralizzare», dunque. Anche perché, continuando con certa propaganda (in discoteca si beve troppo, circolano eccitanti e stupefacenti, dall'ecstasi alla cocaina, i giovani corrono da un locale all'altro scambiando le strade per circuiti di formula uno) il servizio perde in immagine e, alla fine, la discoteca rischia di diventare territorio off-limits per tanti giovani che, al contrario, chiedono altro se non di trascorrere qualche ora in serena allegria.

Gli episodi di violenza aumentano? «Ebbene - conclude Cogerino - chi scatena risse, chi importuna le ragazze in modo volgare, insomma chi molesta e cagiona il caos sarà denunciato, perseguito sino ai processi e al rimborso. Perché è ora di dire basta: i danni non coinvolgono soltanto il locale preso di mira, ma l'intera categoria».

Giuseppe Sangiorgio

Enrico Cogerino, presidente del Sil-Piemonte, il sindacato di categoria deciso a garantire divertimento sereno e sano alla clientela delle discoteche

«Moralizzare» è la parola d'ordine per evitare risse e molestie

Tra le scuole

Una [illegible] per difendere i monumenti

Ugo Perone

Ieri sei città hanno aderito ufficialmente al progetto «La [illegible] adotta un monumento» - partito due anni fa da Napoli - stipulando un patto che coinvolge anche i ragazzi e gli amministratori di Torino, Milano, Genova, Palermo, Crotone e Siracusa. Per dare il via al programma, si sono dati appuntamento nel capoluogo campano, dove nella sede del liceo classico Genovesi sono state poste le basi per la creazione di una «rete interattiva» che collegherà alunni, insegnanti e assessori da un capo all'altro della penisola. Spiega l'assessore di Torino, Ugo Perone: «E' giusto creare una rete, noi stiamo già mettendo a punto programmi per favorire i giovani nel loro "riappropriarsi" della città, ma il coordinamento è importante».

L'uomo si era presentato a una ditta di Roletto: sono della Croce Verde

Impiegata smaschera truffatore

Arrestato mentre carica i computer in auto

Tenta di truffare la «Piemonte Computers» di Roletto ma viene smascherato da un'impiegata e subito arrestato.

Per attuare il progetto, Mark Martinelli, 19 anni, abitante a Torino in corso Grosseto 301, nel primo pomeriggio aveva telefonato alla ditta - di proprietà del consigliere comunale leghista Luciano Costa - per sapere se erano disponibili in magazzino due computer con processore 486, uno scanner e colori e dei mouse.

«L'acquisto è per la Croce Verde di Torino, sezione di via Tommaso Dorè - aveva spiegato al telefono ad un'impiegata -. Le mando comunque subito un fax con la specifica dell'ordine». Dopo circa un'ora il giovane si è presentato alla «Piemonte Computers» per ritirare il materiale; in mano aveva l'originale del fax con l'intestazione della Croce Verde.

«Saranno state circa le 18 quando è arrivato - racconta Lucia Marcorello, responsabile delle vendite -. Quel giovane però non mi convinceva, guardava intorno in modo sospetto, aveva troppa fretta di uscire. Ho preso tempo, giustificandomi che il tecnico specializzato per preparare il computer aveva bisogno almeno mezz'ora».

Il tempo necessario per telefonare alla Croce Verde di Torino e scoprire che già nei giorni scorsi altre aziende erano state truffate da sedicenti dipendenti del soccorso. Quando l'impiegata gli ha chiesto un documento di riconoscimento, il giovane senza batter ciglio ha presentato una tessera intestata ad un sottufficiale della Guardia di Finanza. Un'altra telefonata alla Croce Verde e i dubbi diventati certezza: fra i loro impiegati c'era nessun finanziere. Il giovane stava fornendo dalla false generalità usando un documento autentico.

«A minuti le consegniamo il computer - continua Lucia Marcorello, che dopo aver chiamato i carabinieri di Pinerolo cerca disperatamente di far passare tempo -, ma ci dia per cortesia gli estremi per il pagamento che avverrà richiesto fra giorni».

Anche questa volta il giovane ha alcuna esitazione e fornisce un numero di conto corrente bancario. Poi inizia a caricare tutto sui sedili posteriori della Panda, incurante di quei due clienti che entrati da alcuni minuti stavano osservando attentamente le sue mosse.

Quando i due carabinieri gli hanno mostrato il tesserino dell'Arma, il giovane è sbiancato in volto ed ha cercato di far sparire il suo tesserino da finanziere ma tutto è stato inutile.

Antonio Giaimo

Forno, i volti ripresi dalla telecamera dell'impianto a circuito chiuso

Assalto alla Crt, bottino 5 milioni

Tre rapinatori truccati con barbe e baffi finti

Banditi in azione ieri alla filiale della Cassa di Risparmio di Trucchetti a Forno Canavese. Hanno immobilizzato tre impiegati e un cliente e si sono fatti consegnare 5 milioni in contanti. Sono fuggiti con una Fiat Uno grigia parcheggiata poco distante.

Il film della rapina. Verso le 11 i rapinatori a volto scoperto, con barbe e baffi finti, hanno fatto irruzione spianando le pistole: «Non fate scherzi, dateci i soldi e non succederà niente a nessuno». Una cassiera ha consegnato il denaro. Secondo i portavoce della banca il bottino è esiguo, appena 5 milioni, che se c'è chi è pronto a giurare che l'importo sia di gran lunga più sostanzioso.

Dei malviventi sono rimaste poche immagini riprese dalla telecamera a circuito chiuso. La cassetta con il nastro è già nelle mani dei carabinieri di Rivarolo. «Erano - raccontano i testimoni - tipi decisi, probabilmente dei professionisti. Ci hanno impedito di muoverci agendo con calma e sangue freddo senza inutili minacce».

L'assalto di ieri è il primo che viene messo a segno, dopo anni, a Forno. Secondo i carabinieri si tratto di gente della zona che conosce bene ogni possibile via di fuga.

In banca, invece, nonostante la rapina, si ostenta tranquillità. «Siamo - dicono i portavoce della Crt - un istituto sicuro. Assaltarci non è conveniente: le casse sono protette da sistemi di apertura temporizzati. Denaro contante facile da rubare ce n'è pochissimo».

L'ingresso della filiale della Crt a Forno assalita ieri da tre banditi armati di pistola che sono fuggiti su una Fiat Uno di colore grigio

Da domani la kermesse «Il piacere di leggere» in piazza San Carlo

Il libro si sfoglia all'aperto

Incontri con scrittori, attori, editori

Gabriele Lavia (nella foto) e Gambarotta apriranno la serie di happening culturali nel «salotto» di Torino

Il libro grande mattatore in piazza, sotto un mega «ombrel[redacted] che fa cornice e ripara [redacted] eventuali piogge [redacted]ttembrine. Proprio sotto un acquazzone si è svolta, ieri, la presentazione de Il piacere [redacted] legge[redacted] ovvero «Libri e librai in piazza San Carlo», manifestazione che [redacted] svolgerà da domani al 16 ottobre (dalle 9 [redacted] mezzanotte). Un mese di abbuffata libraria, nella piazza-salotto cittadina dotata, per l'occasione, di una tensostruttu[redacted] bipartita: la zona più ampia (400 metri quadri) ospiterà [redacted] mostra mercato con circa 100 mila libri. Nella restante [redacted] svolgeranno incontri c[redacted] autori ed editori, dibattiti, performances. A organizzare l'iniziativa (che è alla sua prima edizione), 22 librerie torinesi: da Arethusa a La Città [redacted] Sole, da Luxemburg a Comunardi, Petrini e Rizzoli, per citarne qualcuna. Collaborano alla manifestazione, patrocinata dal Comune, [redacted] Salone del Libro, il Premio Grinzane Cavour e Toro Assicurazioni.

«Un mese per passeggiare sulla più bella piazza di Torino, tra libri e librai» recita lo slogan in locandina: una biblioteca all'insegna della varietà (assenti i volumi supereconomici) si trasferisce all'aperto, nel segno della festa. «Nell'anno consacrato dalla Cee al tema "Il piacere [redacted] leggere" ci si [redacted] associati per promuovere l'oggetto libro come simbolo di una cultura aperta [redacted] tutti, portatrice di piacere oltre che di sapere», precisano i librai coinvolti. In programma, [redacted] kermesse colta e stuzzicante. Una perplessità riguarda, semmai, le condizioni atmosferiche che, si sa, nella Torino autunnale non sono elementi né, forse, propizie [redacted] manifestazioni «on the road».

Tempo permettendo, comunque, gli appuntamenti per appassionati della carta stampata sono davvero molti. Inaugurazione domani alle 18, [redacted] Bruno Gambarotta. La stessa [redacted], alle 21, l'attore Gabriele Lavia, intervistato [redacted] Alessandra Comazzi, parlerà [redacted] «I migliori libri della [redacted] vita». Il giorno suc[redacted] alle 16, per i più giovani, «Un pomeriggio da favola. Voci dell'Est», ovvero lettura [redacted] fiabe dell'Europa orientale, lette in lingua originale [redacted] poi [redacted] italiano. Alle 21, Tullio Regge presenterà il libro «La tecnologia di Armonia» di Maurizio Pallante.

Il 18 alle 18, «I giovani e la lettura», festa [redacted] i ragazzi della Giuria [redacted] Premio Grinzane Cavour [redacted] i vincitori del [redacted] «Scrivere la tv». Piatto forte della manifestazione restano, comunque, le presentazioni di libri, [redacted] partecipazione [redacted] autori come Piero Ottone, Luigi Ciotti, Alessandro Baricco, Pietro Ingrao, Piero Bianucci [redacted] Adriana Zarri. Tra le iniziative in programma pure «Ad alta [redacted] con Paola Roman e I Toujours Ensemble [redacted] alle 21) [redacted] «La voce del testo» ovvero letture di testi per ragazzi proposti dagli allievi della Scuola dello Stabile (diversi appuntamenti, a partire dal 20 settembre alle 10,30).

Curiosa e, si prevede, divertente, la «Festa di Comix» in programma per il 25 settembre alle 18. Appuntamento teatrale il 1° ottobre [redacted] «Sfogliando il cartellone», Gruppo della Rocca.

Silvia Francia

Alcuni appuntamenti per «Il piacere di leggere»

[redacted] alle 18, inaugurazione con Bruno Gambarotta; [redacted] 21, Gabriele Lavia. Intervistato da Alessandra Comazzi, parlerà de «I migliori libri della nostra vita».

SABATO 17: alle 16, «Un pomeriggio da favola 'Voci dell'Est'», letture di fiabe per ragazzi in lingua originale e in italiano.

GIOVEDI' 22 ALLE 21: incontro con Piero Ottone, autore de «Il tramonto della nostra civiltà».

DOMENICA 25 [redacted] «Festa di Comix, il giornale dei fumetti e dell'umorismo».

MARTEDI' [redacted] **21:** presentazione di «Chi ha paura delle mele marce» [redacted] Don Luigi Ciotti.

GIOVEDI' 29 ALLE 21: incontro con Pietro Ingrao autore [redacted] «Alla febbre del fare».

ALL'AUTORE TORINESE [redacted]

Piacere di leggere anche in libreria. In occasione della mostra-mercato di piazza San Carlo, la libreria Luxemburg [redacted] via Cesare Battisti 7 organizza una serie di incontri con autori torinesi, ogni [redacted] alle 18,30 (con omaggio ai partecipanti [redacted] coppa di Asti spumante e [redacted] d'Asti). Molti I nomi [redacted] cartellone. Si parte domani con Sion Segre Amar, cui seguirà, il 17, Laura Mancinelli. Nelle due sere successive toccherà, rispettivamente, a Massimo Romano e Piero Soria. Il giornalista e scrittore Lorenzo Mondo sarà protagonista [redacted] sera del 22, mentre il 27 sipario aperto sulla «coppia del brivido» torinese Fruttero [redacted] Lucentini. Altri nomi, Nico Orengo, Gian Luca Favetto e Alain Elkann.

«Settembre»

Un insieme di musica senza età

Pagine [redacted] Petrassi, Sciarrino, Boccherini, Paganini e del torinese Riccardo Piacentini, vincitore [redacted] 12° Concorso internazionale di composizione Icons 1994. Ecco [redacted] offerto oggi alle 17, al **Piccolo Regio**, dall'Ensemble Europeo Antidogma per Settembre Musica. So[redacted] impegnati nel concerto Dora Filippone (chitarra), Leonardo Boero e Maja Jokanovic (violini), Riccardo Memore (viola), Carlo Bertola (violoncello), Marinella Tarenghi (pianoforte) [redacted] il soprano Rosita Frisani.

L'appuntamento serale vede schierato alle 21 in **Conservatorio** il Dowland Consort. Il complesso, formato da violisti da gamba (Alison Crum, Sarah Cunningham, Wendy Gillespie, Trevor Jones, Jonathan Mansoni, è diretto dal famoso liutista Jakob Lindberg [redacted] propone un florilegio [redacted] musiche della corte di Elisabetta I d'Inghilterra (Holborne, Byrd e Dowland).

«Broadway Melody of 1940» del regista Norman Taurog apre alle 16,20 la serie di proiezioni ispirate al musical americano, che si svolgono al **Massi[redacted]**. Seguiranno: alle 18,10 «Papà Gambalunga», alle 20,30 «Yankee Doodle» e alle 22,30 «Cantando sotto la pioggia».

DOVE *andiamo*

a cura di R [redacted]

ANTEPRIMA. L'associazione Amici del Festival Internazionale Cinema Giovani, in collaborazione con l'Istituto Luce, organizza questa sera, alle 21,30 [redacted] Cinema Charlie Chaplin, l'anteprima del film «Genesi: la creazione e il diluvio» [redacted] Ermanno Olmi. Realizzato per la televisione, è il prologo a una nuova produzione italo-tedesca della Bibbia a puntate. Olmi non si è rifatto ad alcuna iconografia precedente: Eva, Adamo, il serpente nel film non ci sono, [redacted] sono solo [redacted] voce di [redacted] (gliela presta l'attore Omero Antonutti) e le sue opere, ossia splendide immagini della Natura che Olmi ha ripreso, alla sua maniera, in Marocco. L'ingresso è [redacted] inviti, informazioni allo 011/58.83.365.

[redacted] Il «bello e maledetto» Mickey Rourke, di recente finito sulle cronache per le sue crisi depressive, è il protagonista del film drammatico «F.T.W. Fuck the world» di Carl Barbelnikoff presentato questa sera, al[redacted] 21,30, in anteprima, dall'Arena Metropolis al Valentino.

[redacted] Sono due gli spettacoli questa [redacted] in programma al Borgo Medievale per la rassegna di teatro amatoriale. Dalle [redacted] si vedranno gli spettacoli «Il pane di casa» di Jules Renard, [redacted] la regia di Elda Callari, nell'allestimento della compagnia I Teatranti. Seguirà «Il giallo e il nero», scritto e diretto da Alberto Borgi. «Nella vita monotona - spiega la compagnia - di un alveare irrompe l'estraneo: all'indifferenza e alla discriminazione [redacted] oppone a fatica la forza dell'amore».

CABARET. Claudio Perosino approda questa sera, alle 22, all'Armadillo che ride, [redacted] via Nietzsche 155.

Corso di jazz

Il drummer Peter Erskine in cattedra

A scuola [redacted] **Peter Erskine**, questo l'allettante invito che [redacted]iuliano Merizzi propone ai batteristi torinesi (e piemontesi) per un pomeriggio di fuoco nel nuovo Salotto Musicale di via Corradino 2 a Moncalieri (sulla radiale), oggi alle ore 17,30.

Assistere al sia pur breve [redacted]minario è occasione da [redacted] perdere: per imparare, osservare, capire, [redacted] nel mondo interpretativo di [redacted] Erskine fra i maggiori batteristi di una corrente tra il jazz e lo stile fusion.

Erskine, il poliedrico, suona tutto [redacted] che [redacted] può suonare oggi, tuttavia la sua origine di jazzman (Stan Kenton, Maynard Ferguson) lo impone [redacted] i più duttili e sensibili percussionisti degli ultimi vent'anni. Autore di un manuale che [redacted] subito best seller, protagonista di un video tra i più seguiti dagli appassionati, egli ci pare l'autorevole maestro presso cui rivolgerci per ottenere lumi, consigli, una manata sulla spalla, consolatrice, piena [redacted] promesse.

Prezzo d'iscrizione: lire trentamila.

Mostra-scambio

Treni mignon e macchinine su un tavolo

Automobiline inglesi [redacted] Dinky Toys, trenini a vapore o a molla della Märklin, aerei e soldatini ma anche ogni altro tipo di giocattolo purché retrò. Si potranno vendere o scambiare nel **Toys Meeting** organizzato dall'associazione culturale Free Time e che si svolgerà sabato 17, dalle 12,30 alle 17,30, al Jolly Hotel Ambasciatori di corso Vittorio Emanuele 104.

Un mercatino ricco [redacted] curiosità dedicato ad appassionati [redacted] collezionisti di modellini d'epoca [redacted] formato mignon.

Sulle bancarelle, fra gli oggetti esposti, a fare la parte [redacted] leone [redacted] ancora le macchinine: dalle Mercury dell'immediato dopoguerra sino alle più recenti Politoys degli Anni 60 [redacted] 70, oltre alle miniature (talvolta pezzi unici) costruite interamente a [redacted] Nel «paese dei balocchi» non mancano i giocattoli meccanici e, novità, i robot in latta giapponesi. L'ingresso è libero. I privati interessati a presentare un tavolo per l'esposizione possono telefonare allo 011/318.75.42.

Due mostre per celebrare [redacted] Torino e [redacted] Pralormo il tè, sorseggi di nobili natali

Calda passione bevuta in una tazza

Omaggio a Gropius e «lezioni» di comportamento

Diventerà di gran moda sorseggiare [redacted] tè seguendo [redacted] più raffinate tradizioni. E i torinesi sembrano avere tutte le caratteristiche giuste per apprezzare questo sottile piacere.

La città ospita due singolari avvenimenti che riempirebbero di gioia i protagonisti della favola «Alice nel Paese delle Meraviglie». Il primo appuntamento con bricchi & co. è fissato per oggi con un cocktail alle 17,30 da **José Ferrer** (via XX Settembre 8) dove, fino alla fine del mese, è [redacted] la mostra «Hommage a Gropius». La rassegna nasce per festeggiare i venticinque anni della creazione del famoso servizio da tè disegnato per Rosenthal [redacted] Walter Gropius. In omaggio all'eclettico architetto l'azienda tedesca ha chiesto a dodici noti artisti - come l'austriaco Christia[redacted] Lattersee, la tedesca Elvira Bach e l'italiano Marcello Morandini - di reinterpretare la teiera in porcellana, bianca o nera, del noto servizio Gropius. Motivi floreali, avveniristici [redacted] geometrici invadono gli esemplari che, a volte, ricordano nel design le tazze rovesciate.

I risultati sono piuttosto originali, eppure non si discostano dallo stile americano, italiano, russo e tedesco. [redacted]ci modi diversi di attribuire un'inconfon[redacted] individualità alla teiera, dove ogni modello è stato riprodotto in [redacted] esemplari numerati.

Dal 14 al 18 ottobre [redacted], dalle 10 alle 19 **Consolata Pralormo Design** presenterà nell'Orangerie del Castello di Pralormo (tel. 88.48.70) un altro evento battezzato «L'arte di Offrire il tè». La bevanda sarà celebrata in ogni [redacted] aspetto [redacted] un'esposizione aperta al pubblico [redacted] (biglietto d'ingresso 8 mila lire). I partecipanti alla kermesse sono di grande prestigio. [redacted] parti[redacted] da Hermès che esporrà il suo ultimo servizio di porcellana «Attelage», ambientandolo all'interno di un trompe l'oeil che ricostruisce [redacted] angolo del museo parigino di Hermès. Sempre la griffe transalpina metterà a disposizione le preziose tazze per la degustazione del tè nella tea-room [redacted] castello.

Fra le compagnie esportatrici di tè non potevano [redacted] «Fortnum and Mason» che ricostruirà una vecchia bottega. Seguita [redacted] «Victorian Tea Gardens» con molte varietà di tè per insegn[redacted] scegliere i [redacted] tipi di miscela a seconda delle occasioni. Oltre ad ammirare pezzi storici di porcellana, provenienti da tutto il mondo, alcuni esperti intratterranno i visitatori con conferenze sul tema.

Sarà quindi illustrata la cerimonia del tè in Giappone e in Russia, una signora inglese, poi, spiegherà come preparare correttamente [redacted] dispenserà preziosi indirizzi. Insomma una full-immersion nella tradizione anglosassone più pura, servita da maggiordomi in guanti bianchi.

Antonella Amapane

MUSICA *dove*

a cura di G. FERRARIS

[redacted] PASO. Due tostissime band americane per una notte di punk e garage a «El Paso Occupato» (via Passo Buole 47, ore 22). Protagonisti, [redacted] sono i rocciosi Nine Pound Hammer, provenienti [redacted] Nashville nel Tennessee; e i Gaunt, un quartetto [redacted] Columbus, Ohio.

RIAPRE IL BIG. Acquistato dal notaio Goveani (l'ex presidente del Torino Calcio che, dopo le note vicende giudiziarie, s'è avvicinato [redacted] mondo dello spettacolo, anche nelle vesti [redacted] cantautore), il «Big Club» affronta una nuova fase della sua ormai ultradecennale esistenza: [redacted] discoteca [redacted] corso Brescia [redacted] riapre stasera, e lo staff appena insediatosi non nasconde l'ambizione [redacted] riportare il locale agli antichi splendori, quando in tutta [redacted] era considerato uno dei templi della musica «live», oltre che delle disconotti. Una sorta [redacted] «joint venture» con l'associazione Musica [redacted] e [redacted] l'agenzia Metropolis del promoter Luciano Casadei dovrebbe consentire di portare al «Big», in questa stagione, un concerto di cartello ogni settimana, in linea di massima il martedì sera. Ovviamente le altre serate saranno all'insegna della discoteca di tendenza. Per cominciare, la festa [redacted] stanotte: il via verso le 22,30.

[redacted]. Rock con I Mai Dire Straits alla Festa dell'Unità [redacted] Parco Di Vittorio (ore 21); sempre alla Festa dell'Unità, ma quella di Givoletto, per ascoltare (alle 21) gli Showbiz; e alla Festa dell'Unità nel Parco di Borgaretto c'è [redacted] mini-festival heavy [redacted] (ore 21).

[redacted] ore 22, rock [redacted] «Manhattan» (via Giachino 46) [redacted] gli Zanna Bianca, e al «Green Beach» di Avigliana (via Monginevro 30) con i Fifty Fifty; rock [redacted] con Toniolo [redacted] Bruno's Band al «Villa Bianca» di Verrua Savoia.

[redacted] Al disco-bar «Agorà» di Rivoli (piazza Principe Eugenio 12) intervento cabarettistico [redacted] Carletto Bianchessi. Si balla [redacted] «Main Street» (via Valperga Caluso) [redacted] il deejay Desmond Donovan in «Soul zouk funky»; all'«Aelou» (via Spanzotti 3/a) le musiche greche di «Ellenikò Kafè»; al «San Paolo Coffe» (via Spalato 7/b) «T[redacted] Tam» con il deejay Cecco; a «Fuorirano» (Collegno, [redacted] ospedale psichiatrico) i deejay Turi e Evol.

Fusion [redacted] i Free Lance al «Da Giau» (strada Castello [redacted] Mirafiori 346, [redacted] 22).

Al «Charleston» (via Cavalcanti 5) serata per i singles [redacted] le canzoni di Giorgio Porfirio.

Foto: il notaio Goveani

CHIEDETELO A LA STAMPA
COME CUCINARE SANO:
Impara le ricette di Romana Bosco commentate dal dietologo Giorgio Calabrese, proponi le tue ricette personali, ascolta quelle di altri lettori.
TELEFONA AL 144 66 0968

I SERVIZI *in città*

[redacted] UTILI
Vigili del Fuoco 115
Carabinieri 112
Sede centrale 55.191
Polizia [redacted]
Questura centrale [redacted]
Prefettura 55.891
Vigili urbani 26091
[redacted] 56.401
pronto intervento 54.16.33
Corpo Forestale incendi bosch. 1678/07.091
Eliambulanza 118

[redacted]
Guardia medica. Gratuito notturno 57.47
Croce [redacted], serv. generico e pediatrico, 24 ore su 24, a pagamento 26.03.33
Croce verde Serv. pediatrico a pag. 56.21.606-54.90.00
Cesed 768.811 - 752.686
Centro antiveleni 663.76.37
Pronto [redacted] dentistico, Molinette, (20-23)
Guardia [redacted] [redacted]. [redacted] Anna, [redacted] Maria [redacted], 43.53.111. Mauriziano 50.601

[redacted]
Soccorso urgente 118
Croce Rossa 280.333
Croce verde [redacted]
Croce bianca 329.01.96

[redacted]
Aaide 54.04.69
Amr [redacted]
Al 619.16.20
Aldesora 63.01.56
Aaide 33.13.01
Assist. inferm. 839.75.25
[redacted] 50.23.96 - 56.83.266
Ausilia 749.59.50
[redacted] 0337.220.250
Ass. inferm. torin. 220.42.32
Spi 242.19.04
Croce [redacted] 317.71.27
Piccola serva dei malati poveri 660.32.83 - 436.33.22
[redacted] 437.17.30 - 437.17.96

[redacted]
Servizio dalle 19,30 alle 9
c. V. [redacted] 538271
via Nizza 65 669.92.59
p.zza Massaua 1 779.33.08

[redacted]
Fed. Sport Disabili 31.72.550
Tel. Azzurro (051) 22.25.25
Telefono [redacted] 318.52.52
Stranieri Ciscal 53.39.62
La Tenda (Acc. stranieri) 56.22.185
Sartorimano & C. 53.48.54
Sermig 436.85.65
Amnesty Int. 741.27.02
Informagay 43.65.000
Gruppo Abele 814.27.11
Apice (epilessia) 31.60.623
[redacted] (assistenza [redacted] cancro) 436.53.52
Mov. consum. 262.54.67
Lega AIDS 43.61.043
Gruppo solid. AIDS 43.64.749
Città insieme 561.7181
Telefono Rosa (lun., mer., gio., ven.) 562.8314

MUNICIPIO
Municipio 57851
Certificati a domicilio prenotazioni 436.01.68
inf. documenti 5765.5104
Telefono Viola 436.77.00

TABACCHI di sera: P. Nuova; Belgio 4; [redacted] 57; Cibrario 19, Rivoli 11; Sabotino 8; Fiochetto 23; Ferrucci 38; Nizza 193; Napione 31; Dema 236/c; G. Cesare 81; Ormea 15.

ANIMALI
Canile munic. 262.12.16
Lega ntl. gatto 650.2713
Protez. animali canile 812.28.94 · 262.03.97
Lega difesa cane 262.09.02
Usl, servizio veterinario 560.39.46-560.40.26

AUTO E STRADE
Soccorso stradale Aci 116
Europ assistance 53.06.55

TRASPORTI ATM
Battello sul Po 888.010
Tranvia Superga 898.0211

[redacted]
[redacted] 58.75.361
Terminal 433.25.25
Milano-Linate e Malpensa 02.74.851

BENZINAI Serv. not.
Agip, p. S. Gabriele da Gorizia; Ip, corso Giulio Cesare 220, corso Casale 292, largo Palermo, strada Altessano [redacted]. Api, Vercelli-ponte Stura; Q8, corso Giulio Cesare 276. Esso corso Vittorio [redacted] 125. [redacted] Neri, corso Trieste.

EDICOLE
Carlo [redacted], [redacted] Liguria (ore 1); Nizza 1; V. Emanuele-via Lagrange; V. Emanuele-Carlo Felice; Statuto 15.

APPUNTAMENTI *qua e là*

VERNISSAGE
Inaugurazione domani alle 17 al Circolo Ufficiali, [redacted] Vinzaglio 6, della mostra «Pittura '94» con gli artisti Alderucci, Gilardi, Panaini, Polinetti e Rizzari. Prosegue sino al 22 settembre tutti i giorni dalle 11 [redacted] 14 e dalle 16 alle 19.

[redacted]
«Osteoporosi? Impariamo a prevenirla» è il convegno che [redacted] questa sera alle 21 all'Unione Industriale, in via Fanti 17, con [redacted] partecipazione di Franco Balzola, Carlo Campagnoli, Fabrizio Fabris e Giancarlo Isaia. E' organizzato dalla Centrale del Latte di Torino con il patrocinio di Regione, Ordine dei Medici di Torino e Lega per l'Osteoporosi Piemonte.

GIOCO E TERAPIA
Alle ore 21 all'Ippopotamo Zoo Music Bar, in corso Casale, dibattito e giochi a squadre dal titolo «Cose da matti: il gioco come terapia». Intervengono operatori psichiatrici e pazienti. E' organizzato in [redacted]zione con La Città del Sole.

NUOVA DISCOTECA
Divertimenti e sorprese per l'inaugurazione, alle ore 22, della discoteca «Diagonal 616 Club», in corso Vinzaglio 3, con Gianna Cavallo e Nadia Maino. Per ulteriori informazioni, telefonare allo 011/562.17.28.

[redacted]
Concerto alle [redacted] 21 nella chiesa di San Giacomo a Beinasco della Corale Polifonica [redacted] Sommariva Bosco, diretta [redacted] Claudio Chiavazza. Musiche di Brahms, Liszt e da Palestrina.

[redacted]
Domani, sabato e domenica [redacted] Ronchi Verdi, [redacted] Moncalieri 466/16, si svolgerà il 6° Torneo di tennis per rotariani, organizzato dal Rotary Club Giaveno-Valsangone, che quest'anno celebra il 20° anniversario di fondazione. I match iniziano domani alle 14,30 e proseguono sabato alle [redacted]; semifinali domenica alle 9 e finali alle 14,30.

[redacted]
Torneo [redacted] calcetto organizzato dall'Associazione Culturale Brasiliana, in collaborazione con l'Associazione Globo Latino. In occasione della [redacted]nifestazione «Folkmusicaletina». Per [redacted] tel. 011/53.21.56.

[redacted]
Con [redacted] domani sera, riprende l'attività l'Informagay, nella sede di via Santa Chiara 1. Per informazioni, telefonare allo 011/436.50.00.

POESIA
Domani alle 21 al Caffè Dezzutto, in via Duchessa Jolanda 23, incontro [redacted] poesia [redacted] Parodi organizzato dal centro [redacted] giardino di Agartha».

[redacted]
Mostra fotografica [redacted] domani a domenica 18 settembre a Lauriano, nel salone parrocchiale di via Mazzini, [redacted] titolo «Lauriano [redacted] una volta». Inaugurazione alle 20,15, orario [redacted] sabato 9-11 e 16-22 e [redacted] domeni[redacted] 9-11 e 14,30-22. Per l'occasione domani alle 20,30 concerto della Corale [redacted] Pulcherada di [redacted] Mauro.

[redacted]
L'Associazione Pardo organizza, dai primi giorni di ottobre, corsi di[redacted] per aspiranti attori. Il «Centro sperimentale dell'attore» è suddiviso in diversi stages, [redacted] agli appassionati che non intendono avviarsi alla professione oppure a coloro che vogliono semplicemente migliorare la propria immagine e il proprio modo di parlare. Informazioni [redacted] via Accademia Albertina 31, 011/88.39.00.

LA [redacted]
Sabato 17 settembre all'Hotel Luxor, in [redacted] Stati Uniti 7, Lidia Fassio terrà il seminario dal titolo «La Luna e la [redacted]. Come ritrovare gli archetipi psicologici nella luna astrologica». Per partecipare, occorre telefonare allo 011/771.53.47.

[redacted]
[redacted] ancora possibile rinnovare l'abbonamento a tutti gli spettacoli della stagione '94-'95 [redacted] Teatro Regio fino a domani, in tutte le agenzie della Banca Crt. La biglietteria [redacted] piazza [redacted] 215 è aperta dalle 13 [redacted] 18,30. Per informazioni, telefonare allo 011/88.15.241.

AL [redacted]
[redacted] concludono il 20 settembre le iscrizioni per i corsi [redacted] Drawing Computer Studio, in via Passalacqua 6. Sono corsi [redacted] Cad (Computer aided design) per l'uso di sistemi automatici di disegno con l'ausilio del computer [redacted]. 011/562.78.32.

[redacted]
Corsi musicali [redacted] pianoforte e tastiere, sassofono, clarinetto, batteria e percussioni, canto, armonia e tecniche di improvvisazione [redacted] Cisac, [redacted] Gastaldi 2. Quota d'iscrizione [redacted] trimestre 370 mila lire, annuale [redacted] lire. Tel. 011/562.61.64.

[redacted]
Alle 21, [redacted] parrocchia Nostra Signora [redacted] Salute, via Vibò 24, tavola rotonda intitolata «Ultime ricerche sulla Sindone». Partecipano i professori Barberis, Baima Bollone, Belossino, Bonanate, Judica Cordiglia, Zaccone.

TEATRI

AUDITORIUM RAI: Stagione Sinfonica 1994/95. Orchestra Sinfonica Nazionale della Rai: 28 concerti il giovedì e il venerdì alle ore 20,30 dal 29 settembre 1994 al 6 maggio 1995. Conferma abbonamenti ai concerti del giovedì e del venerdì della precedente stagione dal 10 al 18 settembre (sabato e domenica compresi). Nuovi abbonamenti dal 24 al 29 settembre (sabato e domenica compresi). Biglietteria dell'Auditorium in piazza F.lli Rosselli, orario continuato 10-17,30. Informazioni. Tel. 610.4653 - 610.4961.

SCUOLE DI [illegible] E RECITAZIONE

GINGER: Baby Contact dai 18 ai 24 mesi. Ritmica e movimento dai 3 ai 5 anni. Danza classica per bambini dai 6 anni. Ginger, via Piana 5, tel. 837.692.
GINGER: Danza classica e moderna per adulti. Tip tap, jazz dance, yoga, ginnastica dolce. Atelier di ricerca teatrale. Ginger, via Piana 5, tel. 837.692.
GINGER: Stages gratuiti per debuttanti di tecnica classica per adulti, modern dance, jazz dance, yoga. Ginger via Piana 5, tel. 837.692.
SANPAOLI CLUB: via Giannone 10 (p.za Solferino). Sono aperte le iscrizioni ai corsi di ballo: **latino americani/caraibici (mambo, salsa, merengue), liscio, perfezionamento standard, boogie-woogie, rock & roll.** Principianti e perfezionamento. Orario segr. 10/22. Tel. 011 539.909.
[illegible] CLUB: via Giannone 10 (p.za Solferino). Sono aperte le iscrizioni [illegible]: **modern-jazz, funky, contemporanea, classica, afro, flamenco, principianti, intermedi, avanzati.** Orario segr. 10/22. Tel. 011 539.909. Lezioni di prova gratuite.
TEATRO DI TORINO p. Massaua 9, tel. 779.5803. **Scuola di Danza Classica e Contemporanea diretta da Loredana Furno.** Segreteria da lunedì a venerdì ore 15,30-19,30.
TEATRO NUOVO SCUOLA DI DANZA CLASSICA CONTEMPORANEA JAZZ. Corsi a tutti i livelli. [illegible]. 669.0666.

SCUOLE DI [illegible]

[illegible]: sono aperte le iscrizioni ai corsi di pianoforte, percussioni, fiati, tecniche d'improvvisazione, [illegible]. CISAC - v. Cavalcidi 2 - Torino. Tel. 011 562.8184.

RITROVI

ARLECCHINO: [illegible] riapertura.
BEVERLY HILLS - Santhià (tel. 0161 935.243): Ore 21 liscio orch. Mike e Lory.
CHALET: ore 15,30 - 21: I ragazzi del Sole. Tel. 668.9777.
[illegible]LUB NUMBER ONE: per coppie e singoli aperto tutti i giorni 15-19, dalle 22 in poi. Per inf. tel. 011 4371832.
CLUB 84: 15,30 **Rocky.** 21 **Liscio DOC by Barbati & Sagittari Band.**
DISCOTECA PEPITA - None (986.5286): ore 22/4,30 **Night da animatilli wo[illegible].** Non solo discoteca. Chiuso lunedì
DU PARC ESTIVO: Una tavolozza di colori, luci e fiori. Ore 21 **Punto d'incontro.**
GARDEN (tel. 660.3443): ore 15,30. Ingresso libero e ore liete con noi.
INVIDIA + PATIO: tutte le sere ore 22 **Discoteca.** Sab. ore 16-19, dom. pomeriggio **Non stop dalle 15,30 e notte inoltrata.** [illegible]. 661.4841 - 661.5168
LUCCIOLA LA NON [illegible] (corso Taranto 206, tel. 200.097): Ore 21 **Teorema.** Ingresso libero.
LE ROI GIARDINO: ore 21 **Sono 58 anni [illegible] il dimostra.**
NEW CLUB PARADISE: apre tutti i giorni ore 15-18 e 22 in poi. Per coppie e single No [illegible] Tel. 011-332.066.
TANGO SALA DANZE: Questa sera ore 21 riapertura.
RISTORANTE MACUMBA - Pinerolo: cena con orch., dehors. T. 0121.374.115.
SAN GIORGIO - Rist. Piano Bar - [illegible]: **Piana's e Albertina,** tel. 669.2191.

GALLERIE E MUSEI

CIRCOLO UFFICIALI: c. Vinzaglio 6, Torino. **Pittura '94.** Esporranno: Alderucci, Gilardi, Pansini, Pellinetti, Pizzardi. Dal 16 al 22-9-94, Or - 11-14/16-19. Com. [illegible]. Fond. Org. Ass. Art. «A. Zerbino».
ASSOCIAZIONE PIEMONTESE GALLERIE ARTE MODERNA
MICRO' (piazza Vittorio 10): [illegible] 17/20 Inaugurazione Carla Rani.
PIRRA (c. V. Emanuele 82, tel. 540.393): **Pittori della galleria.**

Città di Torino
Assessorato per le Risorse Culturali e la Comunicazione
SETTEMBRE MUSICA
Venerdì 16 settembre ore 21
in sostituzione dello spettacolo **«Moderato cantabile»**
Concerto di
THE BOSTON MUSICA VIVA
«Third Stream, Europeans and All That Jazz»
Al Teatro CARIGNANO
Ingresso a inviti ritirabili presso la Vetrina per Torino - piazza San Carlo 159

PATIO + INVIDIA
Tutte le sere ore 22,30 venerdì 23
[illegible]
pren. tel. 661.4841

ANDY GARCIA e MEG RYAN
nella migliore interpretazione della loro carriera
CAPITOL

[illegible] LA STORIA CHE TROVI SU anna, SU "[illegible]",
[illegible] CASSA DEL [illegible] E PARTECIPA AL [illegible]
"AMARSI: LA TUA STORIA" VINCERAI CON
Air Seychelles E RELAIS & CHATEAUX.

OGGI KING KONG
MARTHA, l'ultimo regalo.

«"MARTHA" è un melò-thriller di color nero, [illegible] fulgido e sadico oggetto di cine-desiderio. Dunque un FASSBINDER d.o.c., che vale la pena di vedere...».
(Corriere della Sera)

VOLA AL CINEMA
BIGLIETTI DELLA FANTASIA

DA DOMANI AL CHARLIE CHAPLIN 2

51ª MOSTRA DI VENEZIA
così la critica:

Il film di Olmi è una splendida catechesi biblica, uno strumento pastorale di rara efficacia, un enorme progresso nella storia del cinema biblico. AVVENIRE
Il testo ritrova il suo fascino fiabesco, magico. LA STAMPA
Immagini estatiche, abbaglianti per nitidezza e splendore naturale. L'INDIPENDENTE
E' il film religioso più laico che sia mai stato concepito. Cinema grande. Quello da meditazione. IL CORRIERE DELLA SERA
L'incanto dello sguardo di [illegible] IL RESTO DEL CARLINO
[illegible] innamorati e sinceri. IL MESSAGGERO

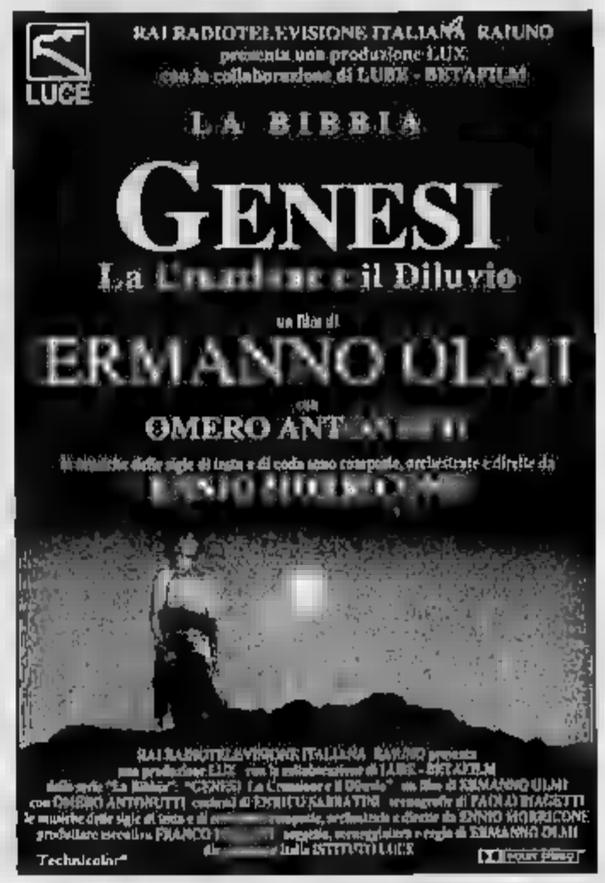

EMPIRE
Senza un attimo di respiro
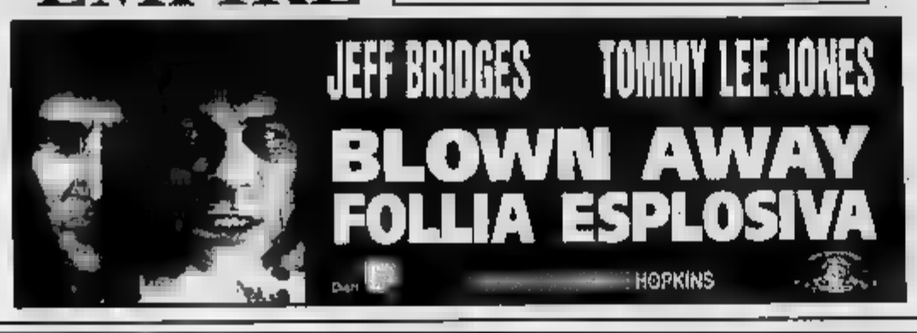

DA DOMANI AL CENTRALE 1

51ª MOSTRA DI VENEZIA
così [illegible] critica:
«Applausi, boati, euforia a Venezia... [illegible] avventure, gags e trovate sono divertenti... un film intelligente». (La Stampa)
«Il film sprigiona scintille surreali». (Il Messaggero)
«Convincono le "ANIME" di Ferrario». (Il Giorno)

OGGI GRANDE «PRIMA» LUX E FARO

51ª MOSTRA DI VENEZIA
così la critica:
...Milioni di spettatori ne hanno già decretato il successo sul mercato americano.
A. Levantesi - LA STAMPA
Lo spettacolo c'è, divertente ed emozionante. M. Porro - IL [illegible]E DELLA SERA
Un super spettacolo diretto con il talento inconfondibile di un grande regista.
R. Nepoti - LA [illegible]

DOMANI AL REPOSI

ATTESISSIMO, RITORNA IL VERO, UNICO, GRANDE RE DELLA RISATA

TRAME

A cura di CRISTINA CACCIA

ACE VENTURA L'ACCHIAPPANIMALI. Un bizzarro detective, specialista [redacted] ritrovare [redacted] e animali domestici deve cercare la [redacted] di [redacted] squadra di football, [redacted] delfino. Risate e un nuovo astro Jim Carrey («The Mask») **[Eliseo, Vittoria]**

L'AMANTE DEL TUO [redacted] E' LA [redacted] AMANTE. Tre uomini sbattuti [redacted] [redacted] loro rispettive storie [redacted] donne e fallimenti. Truffe, [redacted] e fantasie erotiche. Lelouch, sull'incontrarsi e il separarsi senza troppo [redacted]. **[Erba]**

AMARSI. Che amore tra Alice e Michael Green (Meg Ryan e Andy Garcia), un matrimonio di fantasia e passione, due splen[redacted] figlie. Ma Alice cova un doloroso segreto: l'alcolismo. **[Capitol]**

[redacted] BRANCO. Risi, durissimo [redacted] gruppo di amici sbandati, una domenica di paese [redacted] provincia romana, due turiste. Il storia di una violenza carnale attuata per bestiale «spirito di branco». **[Ideal]**

IL CLIENTE. Un ragazzino assiste al suicidio di un avvocato della mafia. E' un testimone scomodo: i delinquenti vogliono ucciderlo e anche i federali lo cercano [redacted] parte c'è solo un'avvocatessa coraggiosa. **[Ambrosio, Eliseo Blu, Olimpia 1]**

DICHIARAZIONI D'AMORE. Pupi Avati e [redacted] film sull'inverno del '48 a Bologna, di [redacted] gruppo di adolescenti. Com'erano i ragazzi di allora: emozioni d'epoca e sentimenti eterni, tra amore, liceo, timidezze [redacted] **[Doria]**

FATAL INSTINCT. Il regista americano Carl Reiner si cimenta in un'altra parodia. Il bersaglio stavolta sono i thriller erotici alla «Basic Instinct» **[Fiamma]**

FOLLIA ESPLOSIVA. [redacted] Bridges e Tommy Lee Jones; in [redacted] thriller d'azione. La lotta contro il tempo [redacted] uno specialista di esplosivi, per fermare [redacted] strage ideata da un folle dinamitardo **[Empire]**

[redacted]. LA CREAZIONE E IL [redacted]. Con le immagini di una natura incontaminata e il racconto [redacted] un pastore nomade, Olmi incomincia la sua Genesi, il prologo [redacted] «Bibbia». [redacted] creazione di Adamo ed Eva, al diluvio universale, la storia del patto tra Dio e l'Uomo. **[Chaplin 2]**

JIMMY HOLLYWOOD. Joe Pesci [redacted] ciarlatano filosofo che vende sogni e chi sogna [redacted] fare l'attore. Con Victoria Abril, il suo [redacted] cinema Usa. Commedia sul mondo folle di Hollywood. **[Lilliput]**

LAMERICA. Il viaggio di due italiani a caccia di affari in un'Albania che assomiglia all'Italia del dopoguerra. Un popolo che sogna il nostro Paese. Amelio su una tragedia dei nostri anni, con Enrico Lo Verso e Michele Placido. **[Cristallo, [redacted] 1]**

[redacted] Un'opera fassbinderiana doc, realizzata nel '73 e bloccata poi per una questione di diritti d'autore. Immagini iperreali, la recitazione [redacted] l'attrice-feticcio Carstensen, le sue morbose ossessioni sado-maso [redacted]

MAVERICK. Maverick (Mel Gibson) è un simpatico imbroglione che preferisce il tavolo [redacted] gioco alle sparatorie. Annabelle (Jodie Foster) è una seducente ladra, Cooper (Jim Garner, l'ex Maverick protagoni[redacted] del telefilm) è uno sceriffo in pensione. Che avventure. **[Adua [redacted] Ambrosio Multisala, Eliseo Grande, Olimpia 2]**

[redacted] DELL'AMORE. Sesso (amo e sado-maso), impotenza sentimentale, tragilità, Aids, [redacted] in serie. Un gruppo di ventenni nella divertente e originale «dark-comedy» di Arcand («Il declino dell'impero americano»). Come è difficile dire «ti amo». **[Massimo Uno]**

[redacted] MARGOT. Kolossal francese. Nel '500 il matrimonio politico tra una regina cattolica e un re protestante, e poi la [redacted] tra le opposte fazioni. **[Arlecchino]**

SCHINDLER'S LIST. Il regista Steven Spielberg nel suo capolavoro [redacted] bianco e nero, pluripremiato dagli Oscar. Sullo schermo la [redacted] vera dell'industriale tedesco Oscar Schindler (Liam Neeson) che riuscì a salvare dai nazisti più di mille ebrei del ghetto di Cracovia. **[Nuovo Odeon]**

[redacted] TO LOVE. Mercedes vorrebbe fare l'attrice, invece lavora come ballerina a pagamento in [redacted] club [redacted]. Sta con [redacted] in declino, [redacted] sposato. Arriva però Ernesto, [redacted] giovane e [redacted] sionato messicano. E' l'amore, ad ogni costo, che vince lo squallore [redacted] vita: per lei il ragazzo è disposto persino ad ammazzare. Commedia grottesca, [redacted] a Fellini e alla Masina. **[Centrale]**

LA STANZA ACCANTO. Martin, un avvocato, torna nel paesino dove è cresciuto. Lì riaffiora nella sua memoria [redacted] passato tragico: l'omicidio dell'ex fidanzata e di due amici. Minacce, ossessioni, follia, ma qual è la verità? **[Reposi]**

TOM & VIV. La sfortunata storia d'amore tra il poeta T. [redacted] Eliot e la sua prima moglie Vivienne, con William [redacted] e la Richardson. Mentre Eliot cominciava [redacted] successo, Vivienne diventava sempre più intrattabile: alla fine fu internata in manicomio **[Ambrosio Multisala, Studio Ritz]**

[redacted] LIES. Tra James Bond e L'Uomo Ombra, queste avventure spassose di Schwarzy, un agente speciale della doppia vita: persino [redacted] moglie (Jamie [redacted] Curtis) lo crede un tranquillo specialista [redacted] computer e gli fa le corna per evadere dalla noia del tran tran coniugale. **[Faro, Lux]**

[redacted] VERA VITA DI ANTONIO H. Il cinema, che passione! La serata speciale di un attore che ripercorre la propria vita, dall'infanzia in Israele alla fuga a Cinecittà: gli incontri [redacted] i personaggi famosi, la voglia di emergere, una storia d'amore **[Chaplin 1]**

[redacted] Horror mescolato a simbolismo con Jack Nicholson (perfetto) e [redacted] Pfeiffer. Morsicato da un lupo in un bosco, Will Randall si accorge di [redacted] una [redacted] sformazione bestiale. [redacted] il lupo, in questa società disumana, è proprio lui? **[Adua 400, Eliseo Rosso, Nazionale 2, Romano]**

Il concerto di musica sacra ha incantato il pubblico del San Filippo

Dall'Estonia, i suoni di Pärt

Gli strumenti e la voce si scambiano i ruoli

Bisogna senz'altro mettere tra le occasioni di ascolto più entusiasmanti che ci offre quest'anno Settembre Musica il [redacted] sabato sera dedicato [redacted] Arvo Pärt che all'Estonia deve i suoi natali. La gente arrivata alla chiesa di San Filippo per ascoltare musica [redacted] non si aspettava forse di rimanere coinvolta a tal punto. L'«Estonian Philharmonic Chamber Choir» e la «Tallin Chamber Orchestra», guidati dal direttore principale e artistico Tõnu Kaljuste, [redacted] due anni [redacted] s'è guadagnato dallo Stato estone [redacted] riconoscimento ufficiale per i suoi meriti artistici, hanno realizzato alla presenza dell'autore quella «musica degli angeli» che Arvo Pärt afferma essere sempre esistita e che Mozart aveva saputo ascoltare. E' vero, [redacted] si poteva leggere nelle comode pagine illustrative che avevamo tra le mani che il silenzio dal quale scaturisce e in cui ritorna la musica, nella stessa relazione che [redacted] la vita con la morte, è l'elemento fondamentale delle composizioni di Pärt, sia nei brani strumentali come «Silouans Song» sia in quelli per coro a cappella come [redacted] «Magnificat». Ma ci [redacted] anche sembrato che quel modo di trattare gli strumenti come [redacted] voce e [redacted] voce [redacted] gli strumenti abbia innestato sull'evidente ritorno all'antico una nuova «universalità sonora», aliena dai virtuosismi troppo legati alla corporeità del mezzo così [redacted] tecniche dichiaratamente connotative. Anche la staticità di fondo, che è stata paragonata al minimalismo, ha in sé quel misticismo e quel senso dell'eterno che caratterizza l'Oriente e non l'Occidente. Il «Sanctus» [redacted] «Berliner Messe», eseguito [redacted] coro, non ha seguito le g[redacted] inflessioni cui siamo abituati [redacted] ha prediletto i registri gravi della nostra condizione umana. Solo il «Collage über B-A-C-H» realizzato nella versione per archi ha interrotto l'atmosfera eterea con il suo linguaggio della tradizione affidata [redacted] quartetto [redacted] modernismo del «tutti» [redacted] «Te Deum» per tre [redacted] pianoforte, archi e nastro ha riportato alla contemplazione estatica del creato in cui la presenza umana si avvertiva nell'affac[redacted] di una sgomenta conciliazione. L'esecuzione si è fermata, semplicemente, lasciandoci il senso della continuità attraverso l'ascolto del silenzio. E gli applausi per Arvo Pärt, Tõnu Kaljuste e per tutti gli esecutori, sono divenuti scroscianti solo quando ognuno di noi si è ricordato della [redacted] corporeità

[redacted]

Il musicista estone Arvo Pärt era a Torino

PRIME VISIONI

[redacted] c. Giulio Cesare 67. **Maverick**, di R. Donner, con Mel Gibson, Jodie Foster. Usa '94. 2h 09'. Or.: 15,30; 17,45; 20,05; 22,30. Colori. Non viet. Aria cond. Ing. 10.000, Agis 7000

[redacted] c. Giulio Cesare 67. Tel. 856.521. **Wolf**, di M. Nichols, con Jack Nicholson, Michelle Pfeiffer. [redacted] 2h 04'. Colori. Viet. min. 14. Or.: 15,40; 17,55; 20,10; 22,30. Aria cond. Ing. 10.000. Agis 7000.

[redacted] v. Chiesa Salute 77. Tel. [redacted] Vedi teatri.

[redacted] MULTISALA Cin. 5 (Sala 1). T. [redacted] c. V. Emanuele 52. **Maverick**, di R. Donner, con M. Gibson. Usa '94. 2h 09'. Or.: 15,10; 17,30; 19,50; 22,30. [redacted] viet. Aria cond. Ing. 10.000

[redacted] Cin. [redacted] (Sala 2). T. 547.007. c. V. Emanuele 52. **Il cliente**, di J. Schumacher, con S. Sarandon. Usa '94. 2h 5'. Non viet. Or.: 15,30; 17,50; 20,10; [redacted]. Ing. 10.000

[redacted] MULTISALA Cin. 5 (Sala 3). T. 547.007. c. V. Emanuele 52. **Tom & Viv**, regia Brian Gilbert, con W. [redacted]. Usa '94. [redacted]. Or.: 15,15; 17,40; 20,05; 22,30. Aria cond. Ing. [redacted]

[redacted] c. Sommeiller 22. Telefono 581.7190. **La regina Margot**, di Patrice Chéreau, con Virna Lisi, Isabelle Adjani, Miguel Bosé. Fra '94. 2h 25'. Or.: 16,50; 19,40; 22,30. Ing. [redacted].

CAPITOL v. S. Dalmazzo 24. Tel. 540.605. **Amarsi**, con Andy Garcia, Meg Ryan. Usa '94. 2h 10'. Non viet. Or.: 15,10; 17,35; 20; 22,25. Ing. 10.000

[redacted] v. C. Alberto 27. Tel. 540.110. **Somebody to love (Qualcuno da amare)**, di A. Rockwell, con R. Perez, H. [redacted], A. Quinn. Or.: 16,30; 18,30; 20,30; 22,30. Aria cond. Ing. 10.000, Alace 7000

C. CHAPLIN 1 v. Garibaldi 32/E. T. 4360723. **La vera vita di Antonio H.**, regia E. Monteleone, con A. Haber. Ita. '94. 1h 35'. Non viet. Or.: 15,30; 17,15; [redacted]; 22,30. Ing. [redacted].

C. CHAPLIN 2 v. Garibaldi 32/E. Tel. [redacted] **Genesi. La creazione e il diluvio** di Ermanno Olmi. Anteprima ad inviti. Or.: 21,30. Ing. 10.000

CRISTALLO via Gollo 5. Telefono 650.7100. **Lamerica**, di G. Amelio, con E. Loverso, M. Placido. Non vietato. Ita. '94. 2h 15'. [redacted] 15; 17,30; 20; 22,30. Ing. 10.000

[redacted] v. Gramsci 9. Tel. 542.422. **[redacted] razioni d'amore**, di Pupi Avati, con A. Modica, D. Boccardo. Col. Non viet. Ita '94. 1h 31'. [redacted] 15,15; 17,05; 18,55; 20,45; 22,35. Ing. [redacted].

ELISEO GRANDE p. Sabotino. Tel. 447.5241. **Maverick**, di R. Donner, con M. Gibson, J. Foster. Usa '94. 2h 09'. Col. Non viet. Or.: 15; 17,30; 20; 22,30. Aria cond. Ing. 10.000, Agis 7000.

ELISEO BLU p. Sabotino. Tel. 447.5241. **Il cliente**, di Joel Schumacher, con Tommy Lee Jones, Susan Sarandon. Usa '94 [redacted]. Non viet. Aria cond. Or.: 15,45; 17,55; 20,15; 22,30. Ing. [redacted]. Agis 7000

ELISEO ROSSO p. Sabotino. Tel. 447.5241. **Wolf**, di M. Nichols, con J. Nicholson, M. Pfeiffer. Usa '94. 2h 04'. Col. Viet. 14. Or.: 15,30; 17,50; 20,10; 22,30. Aria cond. Ing. [redacted] Agis 7000

[redacted] p. V. Veneto 5. T. 817.1642. **Follia esplosiva**, di Stephen Hopkins con Hell Bridge, Tommy Lee Jones. Usa '94. 1h 50'. N. V. Or.: 15,30; 18; 20,20; 22,30. Aria cond. Ing. 10.000, Alace 7000

[redacted] c. Moncalieri 241. Tel. 661.5447. **L'amante del tuo amante è la mia amante**, di C. Lelouch con A. Martinez, V. Lindon. Fra '93. 2h 4'. Viet. min. 14. Or. 20-22,30. Ing. 10.000, rid. [redacted]

ETOILE v. Buozzi ang. v. Roma. Tel. 530.333. **Ace Ventura - L'acchiappanimali**, di T. Shadyac. Usa '94. 1h 26'. Non viet. Or.: 15; 16,50; 18,40; 20,35; [redacted]. Ing. 10.000

FARO v. Po 30. Tel. 817.3323. **True lies**, di J. Cameron, con A. Schwarzenegger, Jamie Lee Curtis. [redacted]. Non viet. Or.: 19,50; 22,30. Ing. 10.000. Agis 7000

[redacted] c.so Trapani 57. Tel. 385.2057. **Fatal instinct**, di C. Reiner, con A. Assante, S. Fen, K. Nelligan. Usa '94. 1h 35'. Non viet. Or.: 16,30; 18,30; 20,30; 22,30. Ing. 10.000.

[redacted] c. Beccaria 4. Tel. 521.4316. **Il branco**, regia M. Risi, con G. Usarelli, R. Memphis, G. Tirabassi. Ita '94. 1h 40'. Viet. 14. Or.: 16,30; 18,30; 20,30; 22,30. Ing. 10.000.

[redacted] v. Po 21. Tel. 812.5696. **Martha**, di R. Werner Fassbinder, con M. Carstensen, [redacted]. Or. 16; 18,10; 20,20; 22,30. Ing. 10.000. Alace 7000.

LILLIPUT v. XX Settembre [redacted] bis. Tel. 537.100. **Jimmy Hollywood**, di B. Levinson, con J. Pesci, C. Slater. Usa '94. 1h 50'. Or.: 16; 18,10; 20,20; 22,30. Aria cond. Ing. 10.000

LUX Gal. S. Federico. Tel. 541.283. **True lies**, di James Cameron, con A. Schwarze[redacted] J. Lee Curtis. Col. Non viet. Or.: 14,25; 17,05; 19,45; 22,25. Ing. 10.000

[redacted] v. [redacted] 8. Tel. 817.1048. **La natura ambigua dell'amore**, di D. Arcand. Can. '93. 104'. [redacted]: 16,30; 18,30; 20,30; 22,30. Viet. min. [redacted] anni. Aria cond. Ing. 10.000. Rid. 7000.

[redacted] 1 v. Pomba 7. Tel. 812.4173. **Lamerica**, di G. Amelio, con E. Loverso, M. Placido. Non vietato. Ita '94. 2h 15'. Or.: 15,30; 17,50; 20,10; 22,30. Aria cond. Ing. 10.000, Agis 7000.

NAZIONALE 2 v. Pomba 7. Tel. 812.4173. **Wolf**, di Mike Nichols con Jack Nicholson, Michelle Pfeiffer. Colori. Viet. min. 14. Usa '94. 2h 04'. Or.: 15; 17,30; 20; 22,30. Aria cond. Ing. 10.000, Agis 7000

[redacted] v. Venezia 8. Tel. 749.2382. **[redacted] list (La lista di Schindler)**, di S. Spielberg. Usa '93. 3h 15'. Ore 21,30 spettacolo unico. N. V. [redacted] 10.000, Rid. 7000.

OLIMPIA 1 v. Arsenale 31. Tel. 532.448. **Il cliente**, di Joel Schumacher, con Susan Sarandon, Tommy Lee Jones. Usa '94. 2h [redacted]. Aria cond. Or.: 15,45; 18; 20,15; 22,30. Ing. 10.000.

OLIMPIA 2 v. Arsenale 31. Tel. 532.448. **[redacted]verick**, di R. Donner, con M. Gibson, J. Foster, J. Garner. Usa '94. [redacted] 09'. Or. 15,30; 17,50; 20,10; 22,30. Aria [redacted]. Ing. 10.000.

[redacted] v. XX Settembre 15. Tel. 531.400. **La [redacted] accanto**, [redacted] Bernin ghofen, Thomas [redacted], Mary Sellers. [redacted] '93. 1h 35'. Non viet. Or. 15,10; 17; 18,50; 20,40; 22,30. Ing. 10.000

[redacted] Subalpina. Tel. 562.0145. **Wolf**, di M. Nichols, con J. Nicholson, M. [redacted] Usa '94. 2h 04'. Col. Viet. min. 14. Or.: 15,30; 17,50; 20,10; 22,30. Ing. 10.000.

STUDIO RITZ v. Acqui 2. Tel. 819.0150. **Tom & Viv**, regia Brian Gilbert, con Willem Dafoe, [redacted] Richardson. [redacted] 2h 05'. Non vietato. Or.: 15,30; 17,50; 20,10; 22,30. Ing. 10.000. Alace 7000

VITTORIA v. Roma 336. Tel. 562.1789. **Ace Ventura (L'acchiappanimali)**, di T. Shadyac, con J. Carrey, S. Young. Usa '94. 1h 26'. Non viet. Or.: 15,15; [redacted]. 18,55; 20,45; 22,35. Ing. [redacted]

ALTRE VISIONI

AGNELLI via P. Sarpi 111/A. Tel. 612.136. Riapertura in o[redacted] con **Caro diario, The Snapper, Il ladro dell'arcobaleno**. Ingr. L. 6000. Alace L. 4500.

[redacted] via Nizza 56. Tel. 668.76.68: **Mr. Hula Hoop** con T. Robbins, P. Newman. Or.: 19,30; 22,15.

[redacted] via Saracchino ang. via Verona. [redacted] 226.5313. **Il fuggitivo** con H. Ford, T. Lee Jones. Or.: 22.

[redacted] p.za S. Giulia 2 bis. Tel. 812.2312. **Film Bianco**, di K. Kieslowski, con Z. Amachowski, J. Delpj. Or.: 20,30; 22,30

LANTERI. Riposo.

[redacted] v. C. Massaia 104. Tel. 257.881. Riposo. Vedi teatro

MASSAUA p. Massaua. Chiuso per riposo. Da venerdì: **Il socio** di S. Pollack con T. Cruise, J. Tripplehorn, G. Hackman

CHIEDETELO A LA STAMPA
– COSA [redacted] DICE DI QUEL FILM
[redacted] di Lietta Tornabuoni sul film in prima visione
TELEFONA AL 144 66 0919 [illegible]

RECENSIONI DELLA SETTIMANA
a cura di Lietta Tornabuoni
Il cliente - La regina Margot - L'amante del tuo amante è la mia amante - Fuga da Absolom - Scuola di Polizia, missione a Mosca - La vera vita di Antonio H. - Ace Ventura, L'acchiappanimali - Doppia azione - Belle vincere - Tre di cuori - Una figlia in carriera - Ultima seduzione - La casa degli angeli - Blown Away, Follia Esplosiva - Demolition man - Donne senza trucco - Film rosso - Philadelphia - Una pallottola spuntata 33 1/3 - Senza pelle
144 660919 [illegible]

LUCI ROSSE

ALEXANDRA via Sacchi 18. Tel. 562.1293. **Viziose cugine di campagna**. Col. Viet. 18. Ap. 14,30; ult. 22,30

ARCO PUSSICAT corso P. Oddone 31. [redacted] 484.621. **Vizi ingordi di Venezia**, con Vanessa Del Rio. Or. ap. [redacted] ult. [redacted]

[redacted] c.so R. Margherita 196. [redacted] 521.2365. **Le grazie della contessa**, con Bionca, R. Malone. Col. V. 18. Ap. 10, ult. 24.

MAFFEI via P. Tommaso 5. Tel. 655.334. Prima visione: **Piena voglia**, con D. Irissou, C. Grenier. Or.: ap. 10,30 ult. 22,30

[redacted] largo G. Cesare 105. T. 248.7974. **Bisessa all'inferno**, con Zara Whites e Luana Borgia. Col. V. [redacted] Ap. 15; 22,30.

METROPOL via P. Tommaso 8. Tel. 650.5470. **Transsexual Gay**, [redacted] Karra Gambier, Scrainer Charly. Ap. 14,30; ult. 22,30

[redacted] c. R. Margherita 123. Tel. 436.2092. **Piaceri insaziabili**. Or.: 10. 22,30

[redacted] BLUE v. S. Donato 40. Tel. 487.765. **Lady dinamite** con Coleen Brennan. Or. ap. 15, ult. 22,30. Ingr. L. 7000

SPEZIA v. Nizza 170. T. 696.3677. **Il segreto di Maurizia**. Con Maurizia Paradiso, Stefan Kramer. Apertura 15, ultimo 22,30

ZETA [redacted] via Cibrario [redacted] 749.2907. **Hard erotic experience** con Lisa Pison, Uschi Karnat. Viet. 18. Or. ap. ore 15; ult. 22,30

GIORNI D'ESTATE

ARENA METROPOLIS Torino Esposizioni, corte di [redacted] Boiardo angolo corso Massimo d'Azeglio (tel. 650.9203). Ore 21,30 anteprima **F.T.W. Fuck** [redacted] di C. Karbelnikoff. Ingresso L. 10.000.

CIRCOLO DA GIAU strada Castello di Mirafiori 346. [redacted] 22: Caffè [redacted] **Underground, digiuto**

SETTEMBRE MUSICA

PICCOLO REGIO, piazza Castello, tel. 544891-[redacted] 17 [redacted] Europeo Antidogma Musica. Elisabeth Kilby, [redacted] Maja Jokanovich. Musiche di Petrassi, Sciarrino, Boccherini, Paganini, brani Icone. Ingresso gratuito

CONSERVATORIO, p. Bodoni, tel. 544891-5620450. Ore 21. Dowland Consort. Jakob Lindberg, dir. e liuto **Lachrimae Antiquae**. Numerati a L. 20.000 in vendita dalle ore 20,15 presso la bigl. del Conservatorio.

CHIEDETELO A [redacted]
– COME CUCINARE SANO
le ricette di Romana Bosco commentate dal dietologo Giorgio Calabrese
TELEFONA AL 144 66 0966 [illegible]
– QUALI FARMACIE SONO APERTE
in Torino con orario continuato, di notte e nei giorni festivi
TELEFONA AL 144 00 0905 [illegible]

FUORI CITTA'

[redacted]
CAMPO SPORTIVO **riposo**

AVIGLIANA
CORSO: Perdiamoci [redacted] vista

BARDONECCHIA
[redacted] **riposo**

BUSSOLENO
NARCISO **riposo**

CARMAGNOLA
[redacted] Ace Ventura - L'acchiappanimali

CASCINE VICA
DON BOSCO: **riposo**

CESANA TORINESE
IL SICARIO: **ri[redacted]**

[redacted]
MARILYN [redacted]
SPLENDOR: **riposo**

CHIVASSO
CINECITTA': Wolf
MODERNO: Amarsi
[redacted] Beverly Hills Cop 3

CIRIE'
NUOVO: **riposo**

COLLEGNO
PRINCIPE: True Lies
REGINA UNO: Wolf
[redacted] Lamerica
STAZIONE: Amarsi
STUDIO LUCE: Ace Ventura - L'acchiappanimali

[redacted]
MARGHERITA: Wolf
PERONA: Il cliente

GIAVENO
[redacted] S. [redacted]ZO: **riposo**

GRUGLIASCO
[redacted] vincere

LEINI'
AUDITORIUM: **riposo**

[redacted]
ABICINEMA: La regina Margot
BOARO: True Lies
[redacted] Ace Ventura - L'acchiappanimali

[redacted]
KING KONG CASTELLO: Ace Ventura - L'acchiappanimali

[redacted]
VITTORIA: Tutto ..

[redacted]
EDEN: **riposo**

[redacted]
MODERNO: **riposo**

[redacted]
NOTTI D'ESTATE IN S. [redacted]: **riposo**

PINEROLO
HOLLYWOOD: Amarsi
MULTISALA ITALIA 5 CENTO: True [redacted]
[redacted]LA ITALIA 2 [redacted]: Wolf - La belva è fuori
RITZ: Lamerica

RIVOLI
GIOIELLO: True Lies

SUSA
CENISIO: **riposo**

TORRE PELLICE
TRENTO: **riposo**

TEATRI

TEATRO [redacted] P.zza Castello [redacted]. Tel. 88.151. Si comunica agli abbonati che è in corso, fino a domani, il periodo di prelazione per il rinnovo degli abbonamenti ordinari alla Stagione d'Opera 1994-95. Ultimi 2 giorni. Il pagamento va effettuato esclusivamente presso gli sportelli della Banca C.R.T. [redacted] tel. 8815.241/242

PICCOLO [redacted] P.zza [redacted] 215. Settem[redacted] Musica [redacted] 17 concerto dell'Ensemble Europeo Antidogma Musica. Musica di Petrassi, Sciarrino, Boccherini, Paganini. Ingresso gratuito fino [redacted] esaurimento dei posti in sala. Per inf. numero [redacted] 167 015475

[redacted] Corso Giulio Cesare 66. [redacted] 248.2276-21. [redacted] inizio campagna abbonamenti [redacted] 1° al 8 ottobre (Sala Conferenze del teatro Adua). Il Gruppo della Rocca [redacted] **Sfogliando il cartellone**: note e margine sulla stagione 94/95. Ingresso libero. Per informazioni tel. 248 [redacted]

ALFA TEATRO [redacted] Casalborgone [redacted]. Tel. 819.3579. Da ottobre nuova stagione Polur D'Alfa. **Rivista, comico, musicale, prosa, musica e [redacted] per ragazzi**. La comp. S. Tofano [redacted] Teatro presenta il 20/9 ore 21,15 **Il Teatro comico** e il 21/9 **La guerra** di C. Goldoni. Inf. e pren. tel. 819.3529/819.5803.

[redacted] TEATRO Via Chiesa [redacted] 77. Tel. 210.985. [redacted] spettacoli hard-core dal vivo [redacted] più famose porno-star. Ingresso viet. min. 18. Or. fest. 18 e 21. Or. spett. 17,30 e 22,30

[redacted] P.za Solferino 4. [redacted] **all'occhiello** (Grande, Rosso, Blu, Giovane). Stagione in [redacted] 1994-95. Paglia[redacted] Calindri, Bucci, Massimini, D'Angelo, P[redacted] Pambieri-Beruschi, Columbro-Masiero, De Filippo, Pilobolus, Tedeschi, [redacted] e 40° Festival dell'Operetta. Conferme vecchi [redacted] e prelaz. nuovi abb. fino al 2/10. 9-13 e 15-19 tutti i giorni.

ARALDO [redacted] Chiomonte 3. Entro fine settembre presentazione della stagione 1994-95. Domenica 9 ottobre ore 17 **Seconda giornata ritrovo [redacted] lettura teatrale**. Per gli appuntamenti ingresso libero. Per inf. tel. 482.343 - 489.676

[redacted] RAI. Stagione sinfonica [redacted] Orchestra Sinfonica Nazionale della Rai [redacted] concerti dal 29 settembre [redacted] al 6 maggio 1995. Conferma abbonamenti [redacted] 10 al 18 settembre (sabato e domenica compresi). Nuovi abb. dal 24 al 28/9 (sabato e [redacted] compresi). Orario continuato 10-17,30. Tel. 810.4653 - 810.4961

[redacted] P.za Carignano 6. [redacted] 537.098. **Stagione in abbonamento** [redacted]. Dal [redacted] al 22 vendita [redacted] bonamenti posto fisso Carignano e Alfieri. E in [redacted] la vendita degli abbonamenti [redacted] insegnanti/universitari e giovani, e Cral e associazioni. Biglietteria TST via Roma 49, [redacted] 10-18, domenica [redacted]. Tel. (011) 517.6246 - 544.562

COLOSSEO Via [redacted] Cristina 73. Telefono 669.8034. [redacted] **Arcobaleno**: 8 spettacoli: N. Manfredi, [redacted] **di [redacted] eterni**; A. Brachetti, **Fregoli**; M. [redacted] **notte Bettina**; Enrico Ruggeri in concerto. B. Paganini in **Un americano a Parigi**. Gleijeses, [redacted]. Sanda in [redacted] **pericolose**. Dario Fo [redacted] **Dario Fo incontra [redacted]**. Comp. della Rancia in **Dolci vizi [redacted] Foro**. Cassa teatro [redacted] 10-13 e 15-19

ERBA Corso Moncalieri 241. Tel. 661.5447. Stagione di prosa, danza e cabaret in abbonamento posto fisso. Bigl. ore 20-23

[redacted] TE[redacted] - MARIONETTE LUPI [redacted] Pan (dal 9/10). **La spada nella roccia** (dal 20/11). **Pietro Micca** (a richiesta). Spettacoli ogni domenica pomeriggio ed ogni giorno su prenotazione. Visite al Muse[redacted] Marionetta dal 12/9

[redacted] «G. VERDI». Orch. Filarmonica di Torino. **Stagione Sinfonica '94-95**. La vendita abbon. continua in [redacted] De Sonnaz 17. Tel. 530.963 - 561.7853 e presso il Box Office Ricordi. Tel. 561.1262. Giorni [redacted] concerto: [redacted] martedì

JUVARRA Via Juvarra 15. Tel. 540.675. [redacted] 19-9 al 22-10 rassegna **Torino [redacted] Spettacolo**. [redacted] la rassegna Luciana Littizzetto con **Recital**, [redacted] 19 al 21 [redacted]tembre [redacted] 20,45. Seguirà al [redacted] Procope ore [redacted] degli Indomiti con **La corte**. Inf. e pren. anche per la Juvarra Card ore 16-19. Tel. 532.087

[redacted] p. S. Giulia 2 bis. Tel. 812.2312. **Stagione teatrale 1994-95**. Artisti in[redacted] Corrado Pani, [redacted] Aldini, Giuseppina [redacted] Martino, [redacted] Micol, Renzo Giovampietro, Lucia Poli, Caterina Costantini, Aspinall Michael, Virgilio Zernitz

TEATRO NUOVO C. M. d'Azeglio 17. Inf. tel. 655.552. **Il gesto e l'anima** - Abbonamento 1994/95. **La danza in palcoscenico**. Danza folklorica latino-americane 30/9, 1 e 2/10 ore 18 e ore 20

TEATRO AGNELLI. Venerdì 16-9 alle [redacted] 21 [redacted] Magico anno oratoriano. **Gran Galà della Magia** con Victor Daniel, Eros Villa, I [redacted], Milton Sales, Valery & Anna, Capienza limitata a 150 posti. Ingresso L. 10.000. Per inf. tel. al 619.23.51

[redacted] DI [redacted] Compagnia [redacted] danza diretta da Loredana Furno. Stagione [redacted] balletto: abbonamenti 1994-95 1-30 [redacted]tembre. Ore 21 incontro con **Nina [redacted]** della José Limón Dance Fondation [redacted] New [redacted]. Pren. e inf. (011) 473.0189.

[redacted]

CENTRE CULTUREL F[redacted] Via Pomba 23. Telefono 562.3313. Ore 16,30 Associa[redacted] Fert - [redacted] incontro degli sceneggiatori di Torino. Verso [redacted] Club [redacted] sviluppo dei progetti di [redacted] audiovisiva

[redacted] Via Montebello [redacted]. Telefono 817.1048. Le collezioni del Museo [redacted] Cinema: il nuovo cinema tedesco. [redacted] **piombo** [redacted] M. Von Trotta [redacted] 18,30 20,30. **Le donne mancine** di Peter [redacted] Or. 18,30. 22,30

MASSIMO TRE via Montebello 8. [redacted] 817.1048. Singin' in the rain musical a Hollywood. **Broadway melody of 1940**, ore 16,30. **Papà Gambalunga** di J. Negulesco, ore 18,30. **Yankee doodle dandy** di [redacted] Curtiz, ore 20,30. [redacted] **sotto la pioggia** di S. Donen, ore 22 [redacted]

LE TV PRIVATE

[redacted]: 19 Illusione d'amore, telenovela; 20 Tg [redacted] 20,30 I magnifici [redacted] spazio, film; 22,30 [redacted] nel buio, telefilm; [redacted] Amichevolmen[redacted] [redacted] voi, attualità; 23,30 Astro, oroscopo; [redacted] Emotions, varietà; 0,30 I ragazzi del sabato [redacted] telefilm; 1 Salto nel buio, telefilm

[redacted] 19,25 Tg 4 . 20,30 Diagnosi; 22,30 Tg 4; [redacted] Speciale con noi; 0,30 Crazy Dance, musicale, segue Canta Italia; 2 Tg 4

VIDEOGRUPPO: 19,30 Orchestra compilation; 20 Videonotizie; 20,30 Accadde una notte, film; 22,30 Videonotizie; [redacted] Nite Video; 0,30 Videonotizie; 1 Soul night, spettacolo

[redacted]: [redacted] Tg 7; 19,30 Alice, telefilm; [redacted] Ken il guerriero, cartoni; 20,30 International airport, tv movie; [redacted] Padri in prestito, telefilm; [redacted] Notte italiana, varietà; 24 Un'astrologa per amica, rubrica; 1,30 Notte italiana, varietà

[redacted]: 19,10 Tgg - Questa Italia; 20,30 Bella Comigo/Destini, teleromanza; 21,30 Campionato nazionale off shore; [redacted] Supersix sport

TELESUBALPINA: 19 T come Torino - «Banche memorie»; 19,25 Domani celebriamo; 19,30 Il regionale; [redacted] Cartoni animati; 20,30 Un [redacted] tutto speciale, film; 22,30 Mozambico, una pace [redacted] costruire, documentario; [redacted] Il regionale; [redacted] Cal[redacted]

[redacted] TV: 18,30 Sceriffo Lobo, telefilm; 19,30 Tg 4; 20,30 Tornare a rivivere, film; 22,30 Vizi privati; 0,15 Fausto Terenzi sexy show; 1,30 Match music, musicale; 2,30 [redacted] zapping

QUINTA RETE: 19 Quinta rete news; 19,30 Ikklushan, cartoni animati; 20 Torino magica; 20,30 Quel che [redacted] è il [redacted] la banca, film; 22,30 Ai confini della realtà, telefilm; 23,30 I colori [redacted] notte; 0,20 Quinta Rete news; 1,30 Notturno

QUADRIFOGLIO ODEON: 19,30 Estate a soqquadro, varietà; 20,30 Inferno in guerra, film; 22,15 Pink pink; 22,30 Odeon regione; 1,30 Sexy stars

[redacted]: 19 Telegiornale 9; 19,20 Kazinsky, telefilm; 20,25 Telegiornale 9; 20,50 Il palio parlato; 22 Telegiornale 9 flash; 22,03 Kazinsky, telefilm; 23 Telegiornale 9

TELECAMPIONE: 20,30 Business [redacted]; 20,45 Pallacorda, talk-show; 21,45 Emporio tv; 22,15 Business [redacted] 22,30 Emporio tv

G.R.P.: 19 G.R.P. monitor; 19,30 Kickboxing mania; 20 Evil paradise, telenovela; 20,30 Suez, film; 22,30 Confidenziale...; 23 G.R.P. monitor, (replica); 1 Tutti gli uomini [redacted] re, film

[redacted] RETE: 18 California, serial; 19,30 Tg 6; 20 Laserion, cartoni animati; 20,30 Il pirata e la principessa, film; 24 Ai confini [redacted] realtà, telefilm; 1 La voglia matta, adulti

[redacted] CANAVESE: 19,30 Canavese notizie; 20 Malu, telenovela; 21 Film; 22,45 Canavese notizie; 23 Le auto della settimana; 24 Notturno

[redacted] 7 [redacted] 20,40 Fuga d'amore, film; 22,40 Informa 7; [redacted] Sexy and soda, varietà; 23,40 Informa 7; 0,30 Love America Style, telefilm; 1,15 Informa 7; 1,35 Sexy and soda, varietà; 2,15 Informa 7

TELE ALPI: [redacted] S.W.A.T.T., telefilm; 19,30 Le [redacted] della settimana; 20,30 Film, 22,45 Le auto della settimana

[redacted]: 19,40 Tg il sette, 21 Sbal[redacted] per il liscio; [redacted] Le st[redacted] stanno a guardare; 22,30 Le auto della settimana; 0,45 Sexy party, varietà

[redacted] VOX: 19,40 Videogiornale; 20,45 [redacted] Juventus; 21,45 Carto[redacted], [redacted] Gianni [redacted] show; 23,50 Videogiornale; 0,20 Pronto Medicé? (r.)

TELETIME: 19,45 Ore 17.00 quando suona la sirena, telefilm; [redacted] Documentario; 21 Time salute; 22,20 Tg Time, 22,30 Telenews; 0,45 Teletime by night

TELESTUDIO: 18,40 Calcio fans; 19,30 Tg nazionale; 20 Arbeges, [redacted] animati; 20,30 Totò [redacted] se, film; 22,20 Tg nazionale; 22,30 California, serial; 1,30 Electric blue

[redacted] errori e variazioni [redacted] programmi sono [redacted] non tempestiva comunicazione delle emittenti.

MUSEI

Archivio di Stato (piazza Carlo Mollino, 1) lunedì-sabato ore 9-18

Armeria Reale (telef. 543.889): mar. e giov. 14,30-19,30, altri giorni 9-14. Lunedì chiuso.

Basilica di Superga e Tombe di Casa Savoia (tel. 898.0083): visite alle tombe. Or.: 9,30-12; 15-18. Chiuso il venerdì (Fino al 30/9)

[redacted] (p. Castello 191, tel. 543.865): Lun. e [redacted] 8,30-17,45, mar., giov., ven. e sab. 8,30-13,30.

Borgo Medioevale (tel. 669.9372) [redacted] alla domenica 9-20.

Experimenta '94 - Da Leonardo alle stelle. V.le Settimio Severo 63, tel. 660.43.08. Da mar. a ven. 15-20. Sab. e fest. 10-20. Lunedì chiuso.

Galleria Civica d'Arte Moderna e Contemporanea (v. Magenta 31, informazioni e visite guidate tel. 562.9911): mar. [redacted] e sab.: 9-19; giov. 9-13 e 15-21. Dom. e fest. 9-13; 14-19. Chiuso lunedì. Piccola Galleria: Mostra «Robert Rauschenberg e la serigrafia Pop» fino al 18.9

Galleria Sabauda (v. Acc. delle Scienze 6, tel. 547.440): da mar. a dom. 9-14 (domenica visite guidate 9,45-12). Chiuso il lunedì.

La Casa delle Marionette (Alfa Teatro v. Casalborgone 16/1, 011 812.6114): [redacted] lun. [redacted] ven. 9-13 e 14-18; sab. e dom. 16-19. Ingr. gratuito.

[redacted] Artiglieria (v. Montebello 20, tel. 817.20.80). Or. 10-19; fest. 10-13 e 14-19. Lun. chiuso

Museo dell'Automobile «C. Biscaretti di Ruffia» (c. Unità d'Italia 40, tel. 011 677.666). Tutti i giorni ore 10-18,30. Chiuso lunedì

Museo di Antichità (c. R. Margherita 105, tel. 521.2251): ore 9-19 mar., merc., giov., ven., sab., dom. Chiuso lunedì. Dom. pom. visite guidate dalle 15,30

Museo Civico di Numismatica - Etnografia [redacted] Arti Orientali (v. Bricherasio 8, [redacted] 541.557): da martedì a sabato 9-19, giovedì 9-13 e 15-21. Domenica e festivi 9-13 e 14-19. Chiuso lunedì

Museo Egizio (tel. 561.7776 - 561.2877) [redacted] mar. a sab. 9-14/15-19; dom. 9-14. Chiuso lun.

Museo d'Arte contemp. - Castello di Rivoli (958.7256). Or. [redacted] 10-17, sab. e dom. 10-19. Chiuso lunedì

Museo Naz. della Montagna «Duca degli [redacted]» (via Giardino 39 - M. Cappuccini 66.04.104). Orario sab., dom., e lun. [redacted] e 14,45-19,15, da mar. a [redacted] 8,30-19,15.

Museo Naz. del Risorg. Italiano (P. Carignano, p. C. Alberto, tel. 562.1147): fer. 9-18,30; dom. 9-12,30; lun. chiuso. Dom. [redacted] 10 visita guidata gratuita.

Museo Marionetta Teatro Gianduja (via S. Teresa 5, t. 530.238): da lun. a ven. ore 9-13

Museo Martini di Storia dell'Enologia - Pessione di Chieri (tel. 94.191): orario: mer. [redacted] 14-17 [redacted] e dom. 9-12 e 14-17

Museo Pietro Micca (via F. Guicciardini 7, tel. 546.317). Mar., mer., ven., sab. h. 9-19, giov.: 9-13, 15-21; dom. 9-13, 14-19. Lunedì chiuso

[redacted] Storia Naturale Don Bosco (viale Thovez 37, tel. 660.1066). Dom. 14,30-18,30, ingr. gratuito. Feriali: scuole su prenotazione

Palazzina Mauriziana di caccia - Museo d'arte e di ammobiliamento (Stupinigi, [redacted] 358.1220) or.: 9-12,30 e 14-18. [redacted] lun.

Palazzo Reale (tel. 436.1455): aperto tutti i giorni 9-19. Chiuso lunedì.

Promotrice Belle Arti (Parco del Valentino). Or.: 10-12,30 e 15-18. Chiuso lunedì.

> > >

COMPRATELO E NON GUARDERETE PIÙ AL PASSATO. MA POTREBBERO FARLO I VOSTRI FIGLI.

<

Con un processore Pentium® nel vostro nuovo PC anche voi potrete far rivivere l'epoca dei dinosauri. Poichè grazie alla sua strabiliante potenza non vi si offrono solo montagne di dati stampati, ma anche centinaia di foto e sequenze cinematografiche. Ma c'è di più: poichè il processore Pentium ha notevoli riserve di potenza, costituisce un ottimo investimento per i programmi in corso di sviluppo. Per saperne di più, parlate oggi stesso col vostro fornitore abituale di PC. Chiedete di un PC con all'interno il processore Pentium di Intel.

intel inside pentium

intel®

< IMPARARE È DIVERTENTE CON IL PROCESSORE PENTIUM® >

© 1994 Intel Corporation. L'immagine che appare sullo schermo del PC appartiene a 3-D Dinosaur Adventure® riprodotta su gentile concessione di Guildsoft Ltd. (UK). © Copyright 1993-1994 Knowledge Adventure.™ Tutti i diritti riservati.

LE MIE CINQUE AUTO PREFERITE?

Da oggi è in vendita l'Ulysse Fiat, l'auto che si guida alla grande.

Con l'Ulysse proverete l'inedita sensazione di guidare, contemporaneamente, tutte le vostre auto preferite.

Perché Ulysse è il monovolume più innovativo, comodo e versatile che ci sia, ma ha le prestazioni di una berlina, la maneggevolezza di un'utilitaria e molto più spazio di una station wagon.

In ogni Ulysse ci sono molti altri Ulysse. Basta tirare giù uno schienale o tirar via un sedile e tutto cambia.

Può ospitare due o otto persone, con il massimo del comfort e della sicurezza.

La scocca è rinforzata anteriormente e lateralmente. I freni sono uno dei suoi punti di forza. L'ABS evita il bloccaggio delle ruote e adatta la forza frenante alle condizioni d'aderenza del fondo stradale.

Inoltre Ulysse ha il dispositivo antincendio a doppia sicurezza FPS, il volante ad assorbimento d'energia EAS con piantone collassabile e, a richiesta, l'airbag.

Le sue innovative sospensioni posteriori garantiscono una tenuta di strada davvero invidiabile.

La grande ampiezza della vetratura vi farà scoprire nuovi orizzonti della guida.

Spazioso ma compatto, l'Ulysse è facile da guidare, grazie anche al servosterzo di serie.

ULYSSE	POTENZA MAX CV-CEE	VELOCITA' MAX (Km/h)
2.0 S	121	177
2.0 SX	[illegible]	[illegible]
2.0 [illegible] SX	147	195
2.0 Turbo SX	[illegible]	195

A bordo tutto è progettato per farvi sentire il vostro agio.

I sedili, incredibilmente avvolgenti, sono stati studiati per lunghi viaggi.

Parcheggiare è più semplice e con le porte laterali scorrevoli anche scendere dall'auto è molto più facile. Silenziosità, parsimonia e rispetto per l'ambiente sono altre grandi doti dell'Ulysse.

In poche parole, tutte le auto che avete sempre sognato sono dentro l'Ulysse. E allora, perché non venite a provarle?

STANNO TUTTE DENTRO L'ULYSSE.

ULYSSE. GUIDARE ALLA GRANDE. FIAT

Ritagliare e spedire in busta chiusa al seguente indirizzo: "La Stampa" AudioLibri Casella Postale 600 10100 Torino Centro
Desidero [illegible] in contrassegno il seguente nominativo ed indirizzo al prezzo speciale di L. 14.900 [illegible] gli AudioLibri richiesti.
Cognome Nome
Via n°
C.A.P. Città
Contrassegnare con la ☒ i titoli richiesti.
☐ ① ANTON ČECHOV - La signora [illegible] Il monaco nero
☐ ② [illegible] ALLAN POE - I [illegible] Rue Morgue - La [illegible] rubato
☐ ③ [illegible] JANOWITZ Schiavi di New York
☐ ④ J. W. GOETHE I dolori [illegible] giovane Werther
☐ ⑤ BEPPE [illegible]
☐ ⑥ F. DOSTOEVSKIJ Le notti bianche

Ritagliare e spedire in busta chiusa il seguente indirizzo: "La Stampa" AudioLibri Casella Postale 600 [illegible] Torino Centro
Desidero ricevere in contrassegno l'intera collana degli AudioLibri di Tuttolibri ①+②+③+④+⑤+⑥ al prezzo speciale di lire 65.000 al seguente nominativo ed indirizzo:
Cognome
Nome
Via n°
Città
C.A.P.

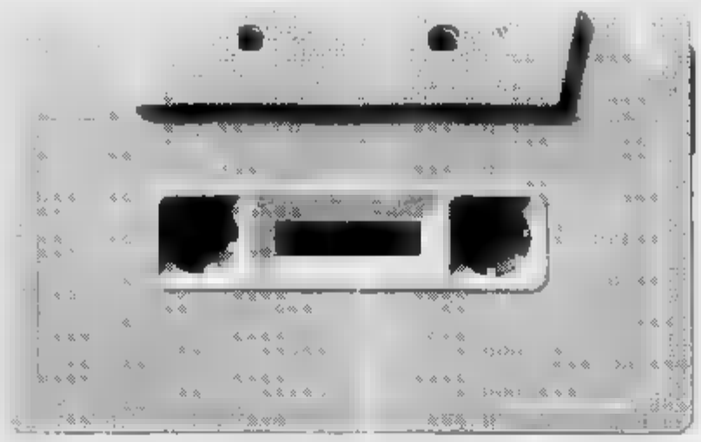

Gli AudioLibri di tuttolibri
i tuoi nuovi compagni di viaggio e del tempo libero

Una grande opportunità per chi desidera riscoprire la grande letteratura! Dostoevskij, Čechov, Goethe, Fenoglio, Janowitz, Poe, [illegible] i primi autori che usciranno dagli scaffali delle biblioteche per [illegible] nella vita di tutti i giorni, accompagnandoti [illegible] tuoi trasferimenti in macchina, sul bus e a piedi durante le passeggiate. Un modo nuovo di vivere la letteratura, [illegible] più leggendo [illegible] ascoltando i seducenti personaggi che escono dalle pagine dei tuoi autori preferiti.

Gli AudioLibri della collana: 1. Anton Čechov - *"La signora col cagnolino"* e *"Il monaco nero"* • 2. Edgar Allan Poe *"I [illegible] della Rue Morgue"* e *"La lettera rubata"* • 3. Tama Janowitz - *"Schiavi di New York"* • 4. Fedor Dostoevskij *"Le notti bianche"* • 5. Wolfgang Goethe - *"I dolori del giovane Werther"* • 6. Beppe Fenoglio - *"La malora"*

Finalmente in Italia gli AudioLibri di tuttolibri presso tutte le edicole

F 1, verso la soluzione il caso dell'anno

Benetton apre la borsa [redacted] Schumacher rimane

Il team darebbe al pilota tedesco un milione di dollari per ogni gara

BONN
DAL NOSTRO CORRISPONDENTE

Il mistero Schumacher [redacted] chiarisce. Ieri [redacted] Bild Zeitung intitola[redacted] in prima pagina [redacted] rotto», sostenendo che il pilota avrebbe potuto addirittura riti[redacted] Mondiale [redacted] F 1 e [redacted] partire solo l'anno prossimo in un'altra scuderia». Ma l'indiscrezione è stata subito smentita. Willy Weber, manager [redacted] tedesco, e la Benetton hanno inondato di fax i giornali comunicando che Schumacher «concluderà regolarmente la stagione 1994 [redacted] la [redacted] squadra e insieme punteranno al titolo».

Flavio Briatore e Schumacher, evidentemente, hanno trovato un accordo. Forte delle offerte di altri team [redacted] dei problemi che hanno travagliato la scuderia anglo-italiana, Michael ha potuto battere [redacted]. E ha ottenuto condizioni economiche più favorevoli.

Il fatto che ieri si sia parlato solo del '94 è altrettanto sintomatico: la discussione va avanti per il 1995. Anche [redacted] il pilota [redacted] già un contratto, ha potuto rimetterlo [redacted] discussione. Tuttavia diverse fonti sostengo[redacted] che [redacted] la [redacted] leader della F 1 troveranno [redacted] soluzione anche per [redacted] futuro.

Prende quindi un altro significato lo «scoop» della Bild che rivela come i legali del tedesco abbiano trovato «un cavillo-chiave» per rompere [redacted] contratto con la scuderia di [redacted] In sostanza, solo un modo per chiedere un ingaggio più elevato.

Il quotidiano di Amburgo ha accennato a tre possibili sviluppi della situazione: 1. il pilota [redacted] corre nelle ultime tre gare [redacted] cambia il prossimo anno; 2. scontata la squalifica, cambia e punta al titolo con [redacted] altro team, probabilmente la McLa[redacted] che gli avrebbe offerto 30 miliardi [redacted] stagione; 3. prende più soldi e rimane dove si trova.

A questo punto [redacted] ipotesi sembra essere quella giusta: si parla di 1 milione di dollari (circa 1 miliardo e 600 milioni) a gara, il doppio di quanto finora pattuito, contratto valido anche per il 1995. Sempre secondo la Bild, Schumacher avrebbe chiesto la [redacted] di Tom Walkinshaw e di Flavio Briatore. Davanti all'opinione pubblica internazionale, diventerebbero i due capri espiatori delle polemiche [redacted] «una stagione-scandalo», come la definiscono i tedeschi. Al timone della Benetton dovrebbe andare Cesare Fiorio, attualmente alla Ligier. Illazione azzardata, [redacted] che Fiorio è [redacted] dipendente di Briatore.

In un'intervista alla Welt am Sonntag, [redacted] scorsa, Michael Schumacher non aveva nascosto la propria delusione per la Benetton, lasciando intendere di [redacted] ormai a un passo dal divorzio. «E' il [redacted] di difendersi da sé», [redacted] dichiarato, «ogni contratto può essere sciolto prima del tempo».

Per la Benetton, il pilota tede[redacted] avuto parole severe: «Ho sempre [redacted] molto rispetto per il team, ma purtroppo [redacted] sempre è valso il contrario». Soprattutto a Hockenheim, aveva lamentato, è mancato [redacted] supporto [redacted] una squadra [redacted] «ha spesso pensato più a se stessa che [redacted] me». In queste circostanze - ave[redacted] ammesso Schumacher - «posso anche [redacted] degli errori, preoccupandomi troppo poco dell'opinione pubblica».

Ma - [redacted] annunciato - tutto questo [redacted] cambierà: «Ci sono cose di cui devo occuparmi in prima persona, per difendere i miei interessi». A quanto pare li ha [redacted] bene, [redacted] ingaggio supermiliardario.

Emanuele Novazio

Schumacher è leader del Mondiale

Sport in rosso: non valide per la Fip le garanzie economiche

Il basket cancella Livorno

Dallo scudetto sfiorato alla radiazione

LIVORNO. Radiati! Lo si sospettave ormai da tempo [redacted] nessuno ci voleva credere. La Livorno del basket, quella dei derby, del[redacted] scudetto perso per pochi centesimi di secondo, dei duelli tra due delle tifoserie più calde d'Italia scompare, sparisce uccisa dalla nuova austerità federale e [redacted] mancato pagamento di [redacted] fidejussione di 2250 milioni. Quarantasette [redacted] glorioso basket, di partite epiche, [redacted] miracoli [redacted] provincia finiscono in archivio con la scritta: radiati.

La notizia [redacted] nell'aria. A Milano lunedì, durante la presentazione dei campionati di A, le ultime speranze [redacted] livornesi erano state praticamente cancellate [redacted] mezze frasi dei dirigenti federali. Il clan livornese aveva [redacted]sicurato in merito ad impegni rispettati e soldi pagati, invece ecco [redacted] il patatrac. [redacted] ieri, nella tarda serata le conferme. Prima dichiarazioni ufficiose e poi il comunicato: per [redacted] Federbasket la posizione di Livorno non è regolare, la Lega ne [redacted] atto [redacted] ha cancellato la Libertas dalla A2, dal grande basket.

[redacted] dura spiegarlo ai numerosissimi tifosi livornesi che [redacted] almeno tre generazioni [redacted] erano appassionati alla pallacanestro, a quel [redacted] americano che in riva al Tirreno, anche per la presenza [redacted] in zona [redacted] truppe statunitensi, aveva [redacted] attecchito. La prima squadra di basket nacque a Livorno infatti nel lontano 1947: era composta da una decina di baldi giovani che avevano scoperto il piacere di giocare alla palla al cesto. E venivano le partite con gli americani, le amichevoli con i «liberatori» di stanza a pochi chilometri, [redacted] Camp Derby. Poi, dopo la Libertas Livorno [redacted]co spuntare, più recentemente, la Pallacanestro Livorno, è [redacted]que [redacted] rivalità feroce. Cattolici [redacted] benestanti alla Libertas, laici e operai nella Pallacanestro. Iniziava l'era dei derby, il piccolo palazzetto insufficiente veniva abbandonato per il [redacted] Palallende, e già si parlava, per gli Anni 90, di un nuovo megapalasport da 12 mila posti, quando, dopo i derby [redacted] promozioni [redacted] serie A, la Livorno [redacted] basket sfiorava anche lo scudetto. Era soltanto ieri, appena cinque anni fa, nell'89, quando la Libertas Livorno perdeva all'ultimo secondo della [illegible] partita il titolo tricolore, con [illegible] Milano di Meneghin e McAdoo, per un canestro annullato, segnato pochi centesimi di secondo dopo la fine, a giudizio degli arbitri. [redacted] l'ultima gioia che il basket labronico regalava ai suoi tifosi. Subi[redacted] dopo il deficit finanziario delle due società livornesi costringeva infatti i dirigenti [redacted] fusione che la città accoglieva [redacted]le, [redacted] finiva [redacted] accettare per il bene del basket. [redacted] non serviva [redacted] nulla. [redacted] ieri la parola «fine».

I tifosi [redacted] ritrovano con un pugno di mosche: i dubbi sulla fusione, un'operazione più finanziaria che sportiva, erano dunque fondati, i sospetti legittimi.

Dalla società, le solite note: si respinge con fermezza la decisione parlando di «aspetti inquietanti» nella gestione federale, minacciando [redacted] ricorso all'autorità giudiziaria [redacted] sostenendo [redacted] «rigorosamente adempiuto nei tempi tecnici previsti alle pretese obbligazioni [redacted] strumenti economici giuridicamente perfetti»; e l'immancabile: «Ora [redacted] parola passa all'autorità giudiziaria». E la squadra? L'allenatore Calamai [redacted] depresso, i giocatori si guardano attorno smarriti e si interrogano [redacted] loro futuro. [f. g.]

E' la resa dei conti

SPARISCE - Livorno, una delle roccaforti storiche del basket. Sparisce sotto [redacted] peso dei debiti, [redacted] spese insopportabili affrontate per inseguire ambizioni eccessive, di cattive gestioni societarie. Quel sogno-scudetto cullato cinque anni fa, la delusione, le polemiche seguite a quel canestro non convalidato, giudicato come una violenza, una persecuzione contro la piccola città che aveva voluto sfidare la metropoli, furono l'inizio della fine. Ma le radici di questo fallimento sono [redacted] antiche, nelle gestioni illogiche per arrivare a quella finale e che poi hanno pesato come [redacted] macigno sulla società.

Sparisce Livorno (dopo la rinuncia di Desio), ma purtroppo la sensazione è che non mancheranno altri dolorosi addii: [redacted] la Lega varerà il [redacted] calendario della A2 a sedici squadre (Torino, che domenica avrebbe dovuto ospitare i toscani, probabilmente riceverà Napoli), con una nuova formula che ricalca quella della A1 per garantire [redacted] partite (e 34 incassi) ad ogni squadra. [redacted] è detto che non [redacted] correre ancora [redacted] ripari: Udine, Pavia, Napoli sono la punta di un iceberg di disperazione; [redacted] se non capiteranno altri crack sarà forse per qualche intervento-tampone della Lega, per evitare di guastare l'immagine del basket con mutilazioni del campionato durante la [redacted] corsa.

Addii dolorosi, ma purtroppo inevitabili: la strada del risanamento, della nuova credibilità del basket, passa attraverso decisioni drastiche. Purchè la lezione non venga poi dimenticata in fretta. [g. e.]

TENNIS [redacted]

Fuori dal tunnel

Dopo un [redacted] la Capriati torna in campo

CLEVELAND. Jennifer Capriati torna a giocare. L'ex bambina prodigio del tennis americano ha chiesto ufficialmente [redacted] wild card per il torneo Barilla [redacted] Zurigo e per il G. P. Porsche di Filderstadt, in Germania. La Capriati [redacted] stata recentemente al centro [redacted] due [redacted] giudiziari. Dapprima fu fermata per un tentato furto [redacted] una gioielleria di Tampa, in Florida. Pochi mesi più tardi, sempre in Florida, l'arresto in un motel con qualche grammo di marijuana in tasca e la scomoda compagnia di due amiche in possesso del micidiale crack. La decisione del giudice di mandarla in un centro di riabilitazione per minori è costata [redacted] Jennifer la perdita dei contratti miliardari con le case di abbigliamento sportivo. Lontani i tempi in cui, a 14 anni, [redacted] nelle prime 10 tenniste del mondo, lontano il giorno della medaglia d'oro olimpica, vinta a Barcellona battendo la Graf.

Ora la favola ricomincia: for[redacted] Jennifer è davvero fuori dal tunnel.

[redacted]

Mondiali negli Usa

E nel «due con» c'è un Abbagnale che vince ancora

INDIANAPOLIS. Ancora azzurri in evidenza nella seconda giornata [redacted]diali di canottaggio. Su tutti il «due con» e [redacted] «quattro di coppia». Carmine Abbagnale, assieme al giovane Gioacchino Cascone e al timoniere Cirillo, [redacted] vinto con sorprendente vantaggio [redacted] lituani e romeni la batteria di qualificazione per la finale di domenica. Ottima prestazione anche della barca di Corona, Galtarossa, Sartori [redacted] Paradiso, imposta[redacted] largo margine su Russia e Danimarca, che hanno subito la superiorità azzurra fin dai primi [redacted] metri.

Costretti ai recuperi, invece, il doppio di Quercioli [redacted] Marconcini, secondo dietro all'Australia, e l'otto (Liguori, Pecoraro, Mattei, Rotta, Sartori, Moretti, La Mura, Carboncini, con timoniere Di Capua), che si [redacted] piazzato terzo alle spalle [redacted] Usa e Francia ma davanti alla Germania.

[redacted]

SPORT [redacted]

Tennis, per la [redacted] tre mesi [redacted] riposo

ESSEN. [redacted] Graf non potrà giocare per 3 mesi [redacted] una [redacted]pressione della quinta vertebra lombare. I medici della clinica Alfried-Krupp di Essen hanno scoperto l'origine [redacted] dolori [redacted] affliggono la campionessa tedesca da molti mesi. Steffi, [redacted] il padre, sarà curata [redacted] metodi naturali: impacchi caldi [redacted] per riattivare la circolazione.

Ciclismo, in Catalogna ha vinto Chiappucci

SAN FELIU DE GUIXOLS. Claudio Chiappucci è riuscito a difendere i 2" di vantaggio sullo spagnolo Delgado anche nell'ultima tappa e ha vinto il Giro di Catalo[redacted] Per lui è la prima vittoria dell'anno in una [redacted] tappe.

Museeuw [redacted] alla Parigi-Bruxelles

PARIGI. Numerosi gli italiani oggi [redacted] via della Parigi-Bruxelles, classica di 251 km. Oltre a Saligari, Sciandri, Ballerini [redacted] Cipollini, ci sarà anche Bortolami, vincitore delle ultime due prove di coppa [redacted] mondo. Presenti anche [redacted] neo campione del mondo, Leblanc, e il danese Sorensen ma il favorito d'obbligo è il belga Museeuw. Ieri intanto, è stato depositato alla Disciplinare il ricorso di Bugno contro la squalifica di due anni.

Pallanuoto, [redacted] al [redacted] Dennerlein

NAPOLI. Nove pallanotisti, freschi vincitori del mondiale, da domani saranno impegnati nel torneo dedicato a Fritz Dennerlein, l'indimenticato campione morto in un incidente stradale. Presenti le formazioni [redacted] Posillipo, Volturno, Canottieri [redacted] Cuba.

Sci nordico, De Zolt conferma il ritiro

LIVIGNO. De Zolt ha confermato l'intenzione di ritirarsi dalle gare: «A 44 anni un campione ha il dovere di non deludere, di concludere da vincitore, [redacted] da sconfitto».

Ricorso del [redacted] bocciato [redacted] giudice

RAVENNA. Il giudice [redacted] tribunale Gilotta [redacted] respinto per difetto di giurisdizione il ricorso pre[redacted] dal Ravenna per ottenere l'iscrizione al campionato di serie B. [redacted] Gilotta la pretesa del Ravenna non sussiste.

Golf: Durante leader [redacted] campionato [redacted]

Marco Durante è in testa con 69 colpi (2 sotto [redacted] par) ad Albarella dopo la 1ª gi[redacted] del 18° [redacted]pionato italiano pro. Seguono [redacted] 70 Canonica e l'inglese Muscroft.

Protestano 1300 studenti per i test di ammissione a «Scienze della Comunicazione»

Megabyte questo sconosciuto

L'elettronica inguaia i «giornalisti»

Hanno dovuto lottare con l'informatica, entrata a sorpresa tra le ottanta domande del test. I 1300 ragazzi che a Palazzo Nuovo ieri mattina hanno affrontato la prova di ammissione al [illegible] di laurea in Scienze della Comunicazione (250 posti, nel '93 erano stati 300) si sono trovati faccia a faccia con quiz su megabyte, numeri di operazioni eseguibili da un personal computer in un secondo, software e hardware. «Una [illegible] che non trovo corretta - dice Nicoletta Pogliano - perché tende ad escludere persone prive di queste conoscenze non per colpa».

Un collega rincara. «Ci hanno anche chiesto quale diavoleria elettronica ha usato Di Pietro nel processo Cusani» dice Tiziana Morra, maturità classica, un anno («Senza [illegible] dice) di Farmacia alle spalle. Sabato Tiziana tenterà anche il test di Psicologia. Accanto a lei un aspirante cronista la corregge: «Per chi tenta questa prova dovrebbe essere il [illegible] sapere di che cosa si è servito Di Pietro per essere più efficiente».

In generale, i futuri giornalisti, comunicatori d'impresa e pubblicitari che hanno combattuto contro il tempo tiranno, 45 minuti in tutto, non si sono lamentati troppo. «Peccato che [illegible] si sia stato modo di riflettere un attimo sulle domande, che toccavano un'infinità di argomenti» dice Valerio Oddenino, aspirante giornalista, «magari politico».

Tra i numerosi test che in queste settimane Politecnico e Università somministrano alle nuove matricole (oggi è la volta di Veterinaria), Scienze della Comunicazione è quello più alla portata di tutti perché tocca l'attualità e nozioni di cultura generale che dovrebbero essere patrimonio comune di persone mediamente istruite e informate. Qualche esempio? Il significato di melomane, latente, sapido (sembra che le risposte abbinabili ci fosse anche «maniaco sessuale»). Poi, per sondare la conoscenza dell'abc del linguaggio giornalistico: che cos'è un editoriale, chi è un anchorman. Che cosa significa palinsesto.

Ma l'esame di ammissione svoltosi ieri ha toccato molti altri temi, dalla storia alla letteratura, dall'economia all'arte. Ecco alcuni quesiti, quelli rimasti più impressi nelle menti dei ragazzi all'uscita dalle aule delle facoltà umanistiche: dov'è nato Solidarnosc? chi tra De Gasperi, Togliatti e Nenni fu segretario del partito comunista? e chi tra De Nicola, Fanfani e Spadolini fu presidente della Repubblica? che cos'è l'inflazione e che cosa il minimum tax? che [illegible] lo «sviluppo sostenibile», il protezionismo, il quarto mondo, la Silicon Valley, la cassa integrazione, la Resistenza? chi tra Stalin, Bismarck e Kruscev è contemporaneo del muro di Berlino?

E ancora: che cos'è un logotipo, che cosa significa target, chi ha scritto «Alla ricerca del tempo perduto», in quale romanzo c'è il «grande fratello»? Un fuoco di fila che non ha depresso quasi [illegible]. «Però l'anno scorso erano più facili» dice Giorgia Renosto, operatore turistico con diploma da 60/60, che nel '93 aveva tentato (con successo) l'iscrizione al corso di laurea per comunicatori poi rinunciato.

La commisisone test coordinata dal presidente del corso di laurea, professor Adriano Pennacini, si è subito [illegible] al lavoro. I risultati dovrebbero essere affissi entro martedì prossimo.

Maria [illegible] Martinengo

tra i molti aspiranti giornalisti che hanno sostenuto la prova **Valerio Oddenino** e a sinistra **Giorgia Renosto**

ODONTOIATRIA

Una ragazza batte tutti

Sono stati affissi ieri pomeriggio i risultati del test di Odontoiatria svoltosi martedì. La graduatoria, che ieri è stata limitata ai primi 250, oggi verrà completata: c'è stato un problema riguardante il voto di diploma di un ragazzo straniero. Tra i 40 che [illegible] accesso, i primi dieci classificati sono Monica Pentenero (con 82/100), Francesca Manassero, Elvis Gosa, Andrea Dovio, Andrea Arlenti, Lorena Gavoglio, Elena Gentilcore, Luca Masciavé (laureati in Medicina), Cosimo Vestita, Giancarlo Grasso. La commissione presieduta dal professor Sergio Gandolfo ha [illegible]ato che le candidate avevano avuto in media quasi due punti in più di voto di diploma, ma i test hanno risposto un po' meno bene dei loro colleghi. Tra i primi 40 ci sarebbe un solo figlio di dentista, mentre i laureati in Medicina aspiranti odontoiatri sono tre.

«Ma si dovrebbe conoscere l'arma segreta di Di Pietro»

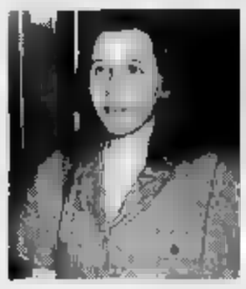

Da sinistra **Tiziana Morra** e **Nicoletta Pogliano** «Un'infinità di domande»

Una lettera dell'arcivescovo ai fedeli

«Sia la Comunità a dire quale Chiesa desidera»

Saldarini ritiene urgente il Sinodo per rinsaldare il legame con la diocesi

Parla di una Chiesa che cammina nella notte, il cardinale Giovanni Saldarini, dentro un'epoca piena di prove e di difficoltà. E dice [illegible] proprio questa situazione richiede un Sinodo «per dare respiro all'ansia di evangelizzare che è in noi». E ancora: «Dopo molto pregare, consultarmi, riflettere, ho deciso, incoraggiato dallo stesso Santo Padre, di avviare questa non piccola impresa». Così il cardinale spiega ai torinesi la decisione di celebrare l'evento che consentirà alla Chiesa locale di analizzare il cammino, cercare nuovi percorsi e aprire nuovi dialoghi.

L'arcivescovo parla ai suoi fedeli attraverso la lettera intitolata «Sulla strada con Gesù», che nei giorni prossimi sarà disponibile nelle librerie cattoliche e di cui «Il nostro tempo» e «La voce del popolo» [illegible] questa settimana [illegible] un'ampia sintesi. «Non si tratta di una lettera pastorale - spiega Mario Bonatti, vice direttore della "Voce del popolo" - ma di una riflessione volta a creare il coinvolgimento della comunità».

Tra le ragioni che rendono urgente un Sinodo diocesano, indicate dall'arcivescovo: rendere più forte, preciso e ricco il legame tra vescovo e comunità diocesana; la consultazione della comunità; la creazione di una nuova [illegible] pastorale ed ecclesiale. In particolare in «Sulla strada con Gesù» è scritto: «La consultazione della comunità su aspetti attuali e in qualche modo anche drammatici del suo essere Chiesa in questa situazione può essere realizzata solo con l'interpellarla coralmente, e a proposito, su precise tematiche pastorali. Queste tematiche, affrontate con spirito volonteroso e in molti modi a livello di parrocchie, movimenti, associazioni, istituti, restano tuttavia prive di soluzioni più vigorose e convenienti all'insieme della diocesi». Si affaccia così, nella riflessione sul coinvolgimento di tutte le realtà di cui si compone la Chiesa locale, quel bisogno di ripensare la [illegible]zione del messaggio cristiano che è al centro degli obiettivi sinodali.

L'arcivescovo **Giovanni Saldarini**

PROVINCIA FLASH

TRIANA

Sono illegittimi la villa e il macello

Il servizio di vigilanza della Regione ritiene illegittime le [illegible] rilasciate dal sindaco all'imprenditore Roberto Aimaretti che ha costruito una villa e uno stabilimento per la macellazione di suini in via Cavour. La magistratura ha aperto un'inchiesta.

[illegible]

Ferito da arma da fuoco è deceduto al Cto

Mauro Cornaglia, operaio di 27 anni, di Novaretto di Caprie, ieri è [illegible] al Cto. Sabato era stato ricoverato per una ferita di arma da fuoco alla fronte.

PINEROLO

«Nonno» in caserma denunciato al giudice

Il «nonno» del Terzo Reggimento Alpini di Pinerolo che aveva costretto quattro reclute ad effettuare alcune flessioni sulle braccia è stato denunciato alla magistratura. Simili episodi o soprusi motivati dal [illegible]ni[illegible] possono essere segnalati al numero verde 1670/12252.

CASTAGNETO PO

Nell'incendio doloso brucia un escavatore

E' di origine dolosa l'incendio che nella notte ha danneggiato un escavatore della ditta Fas di Crescentino. Era in sosta su una piazzuola lungo la statale della Valle Cerrina a Castagneto Po.

CHIVASSO

Incontri al Cai stasera si ricomincia

Alle 21, al Teatrino Civico di Chivasso riprende l'attività del Cai con le imprese di Manlio Motto, noto alpinista. Verrà anche presentato il fotodocumentario «Nati per volare».

VEROLENGO

Il rione Rolandini vince il quinto Palio del Verro

Per il terzo anno consecutivo il rione Rolandini-Busignotto ha vinto il Palio del Verro di Verolengo, tradizionale corsa di maialini. Porcello (peso 32 chili) condotto da Ugo Gileni ha sbaragliato gli avversari.

SAN CARLO

Entrano in servizio nuove guardie rurali

Franco Mauriello, Mauro Orsi e Armando Ossola sono le tre nuove guardie rurali incaricate. Nei giorni scorsi hanno giurato davanti al pretore Ciriè, Ferdinando Viotti.

Dichiarata guerra anche agli esercenti che fanno finta di non vedere giri di droga o di prostituzione

«Attenti ai bulli nelle discoteche»

Il sindacato titolari avverte: pagheranno ogni sgarro

«Attenti arrivano i bulli». E' la parola d'ordine che in questi giorni del dopoferie circola sempre più spesso tra i «vigilantes» di discoteche e sale da ballo. «Sono ritornati i facinorosi. Gli episodi di disturbo, talvolta anche violenti, sono aumentati, soprattutto in provincia e nella cintura a pochi chilometri dalla Mole Antonelliana», conferma Enrico Cogerino, presidente del Sil-Piemonte, sindacato degli operatori di questi punti d'incontro per giovani e mono giovani aderente alla Confcommercio.

Di fronte al fenomeno, il sindacato ha deciso di passare al contrattacco con misure drastiche: «Ci costituiremo parte civile nei confronti di chiunque venga sottoposto a procedimento penale per molestie, risse o quant'altro possa turbare la serenità dei nostri clienti», [illegible]ia un comunicato.

Cogerino, promotore dell'iniziativa, a voce è anche più deciso. Chiarisce: «Un tempo chi voleva attaccare briga, menare le mani andava allo stadio. Adesso, forse per la lievitazione dei prezzi delle partite, arriva in discoteca. Sappia che gli "sgarri" si pagano e che, se supereranno la misura al punto da arrivare davanti ad un magistrato, il [illegible] diverrà salatissimo: chiederemo risarcimenti miliardari».

Giuseppe De Maria, presidente dell'Associazione commercianti (Ascom), della quale Cogerino è vice, è perfettamente d'accordo, soprattutto quando si parla di «moralizzare» il settore che diffonde la musica rock. «E sì - spiega Cogerino -, perché non tutti i 180 locali di ballo di Torino e i 1600 della regione, hanno tutte le carte in regola».

Il sindacato di categoria non lo dice, ma le cronache sono più che esaurienti: in alcuni locali circola parecchia droga, qualche titolare chiude un occhio - o addirittura favorisce - i fenomeni di prostituzione maschile e femminile.

Cogerino: «Ci costituiremo parte civile anche contro costoro. Ho già ottenuto il nulla-osta della Confcommercio e l'ho chiesta al vertice nazionale della Sil. Appena avremo semaforo verde, penso a fine mese, partiremo». Ovviamente non prima che i titolari sotto accusa siano giudicati colpevoli da qualsiasi tribunale.

«Moralizzare», dunque. Anche perché, continuando con [illegible] propaganda fin discoteca si beve troppo, circolano eccitanti e stupefacenti, dall'ecstasy alla cocaina, i giovani corrono da locale all'altro scambiando le strade per circuiti di formula uno) il settore perde in immagine e, alla fine, la discoteca rischia di diventare territorio off-limits per tanti giovani che, al contrario, chiedono altro se [illegible] di trascorrere qualche ora in serena allegria.

Gli episodi di violenza aumentano? «Ebbene - conclude Cogerino - chi scatena risse, chi importuna ragazze in modo volgare, [illegible] chi molesta e causa [illegible] sarà denunciato, perseguito sino ai processi e rimborso. Perché è ora di dire basta: i danni [illegible] coinvolgono soltanto il locale preso di mira, ma l'intera categoria».

Giuseppe Sangiorgio

«Moralizzare» è la parola d'ordine per evitare risse e molestie

Enrico Cogerino, presidente del Sil-Piemonte, il sindacato di categoria deciso a garantire divertimento sereno e sano alla clientela delle discoteche

Tra le scuole

Una «rete» per difendere i monumenti

Ugo Perone

Ieri [illegible] città hanno aderito ufficialmente al progetto «La scuola adotta un monumento» - partito due anni fa da Napoli - stipulando un patto che ora coinvolge anche i ragazzi e gli amministratori di Torino, Milano, Genova, Palermo, Crotone e Siracusa. Per dare il via al programma, si sono dati appuntamento nel capoluogo campano, dove nella sede del liceo classico Genovesi sono [illegible] poste le basi per la creazione di una «rete interattiva» che collegherà alunni, [illegible] e assessori da un capo all'altro della penisola. Spiega l'assessore Torino, Ugo Perone: «E' giusto creare una rete, noi stiamo già mettendo a punto programmi per favorire i giovani nel loro "riappropriarsi" della città, ma il coordinamento è importante».

L'uomo si era presentato a una ditta di Roletto: sono della Croce Verde

Impiegata smaschera truffatore

Arrestato mentre carica i computer in auto

Tenta di truffare la «Piemonte Computer» di Roletto [illegible] smascherato da un'impiegata e subito arrestato.

Per attuare il progetto, Mark Martinelli, 19 anni, abitante a Torino in corso Grosseto 301, nel primo pomeriggio aveva telefonato alla ditta - di proprietà del consigliere comunale leghista Luciano Costa - per sapere se erano disponibili in magazzino due computer con processore 486, uno scanner a colori e dei [illegible].

«L'acquisto è per la Croce Verde di Torino, sezione di via Tommaso Dorè - aveva spiegato al telefono ad un'impiegata -. Le mando comunque subito un fax con la specifica dell'ordine». Dopo circa un'ora il giovane si è presentato alla «Piemonte Computer» per ritirare il materiale; in mano aveva l'originale del fax con l'intestazione della Croce Verde.

«Saranno state circa le 18 quando è arrivato - racconta Lucia Marcorello, responsabile delle vendite -. Quel giovane però non mi convinceva, si guardava intorno in modo sospetto, [illegible] troppa fretta di uscire. Ho preso tempo, giustificandomi che il tecnico specializzato per preparare i computer aveva bisogno di almeno mezz'ora».

Il [illegible]po necessario per telefonare alla Croce Verde di Torino e scoprire che già nei giorni scorsi altre aziende erano state truffate da sedicenti dipendenti del soccorso. Quando l'impiegata gli ha chiesto un documento di riconoscimento, il giovane senza batter ciglio ha presentato una tessera intestata ad un sottufficiale della Guardia di Finanza. Un'altra telefonata alla Croce Verde e i dubbi son diventati certezza: fra i loro impiegati non c'era nessun finan[illegible]. Il giovane stava fornendo delle false generalità usando un documento autentico.

«A minuti le consegniamo il computer - continua Lucia Marcorello, che dopo aver chiamato i carabinieri di Pinerolo cerca disperatamente di far passare del tempo -, ma ci dia per cortesia gli estremi per il pagamento che avverrà come richiesto fra 30 giorni».

Anche questa volta il giovane non ha alcuna esitazione e fornisce un numero di conto corrente bancario. Poi inizia a cam[illegible] tutto sui sedili posteriori della Panda, incurante di quei due clienti che entrati da alcuni minuti stavano osservando attentamente le sue mosse.

Quando i due carabinieri gli hanno mostrato il tesserino dell'Arma, il gi[illegible] è sbiancato in volto ed ha cercato di far sparire il suo tesserino da finanziere ma tutto è stato inutile.

Antonio Giaimo

Forno, i volti ripresi dalla telecamera dell'impianto a circuito chiuso

Assalto alla Crt, bottino 5 milioni

Tre rapinatori truccati con barbe e baffi finti

Banditi in azione ieri alla filiale della Cassa di Risparmio di via Truchetti a Forno Canavese. In tre hanno immobilizzato tre impiegati e un cliente e si sono fatti consegnare milioni in contanti. Sono fuggiti su una Fiat Uno grigia parcheggiata poco distante.

Il film della rapina. Verso le 11 i rapinatori a volto scoperto, con barbe e baffi finti, hanno fatto irruzione spianando le pistole: «Non fate scherzi, dateci i soldi e non succederà niente a [illegible]». Una cassiera ha consegnato il denaro. Secondo i portavoce della banca il bottino è esiguo, appena milioni, anche se c'è chi è pronto a giurare che l'importo sia di gran lunga più sostanzioso.

Dei malviventi sono rimaste poche immagini riprese dalla telecamera a circuito chiuso. La cassetta con il nastro è già nelle mani dei carabinieri di Rivara. «Erano - raccontano i testimoni - tipi decisi, probabilmente dei professionisti. Ci hanno impedito di muoverci agendo con calma e sangue freddo senza inutili minacce».

L'assalto di ieri è il primo che viene messo a segno, dopo anni, a Forno. Secondo i carabinieri si tratta di gente della zona che [illegible] bene ogni possibile via di fuga.

In banca, invece, nonostante la rapina, si ostenta tranquillità. «Siamo - dicono i portavoce della Crt - un istituto sicuro. Assaltarci non è conveniente: le [illegible] sono protette da sistemi di apertura temporizzati. Denaro contante facile da rubare ce n'è pochissimo».

L'ingresso della filiale della Crt a Forno assalita ieri mattina da tre banditi [illegible] di pistola che [illegible] fuggiti su una Fiat Uno di colore grigio

PRIME VISIONI

Academy Hall — v. Stamira 5, [redacted] 44.23.77.78, Or.: 16/18,10/20,20/22,30, Ingr. 10.000
Fuga da Absolom — *di M. Campbell, con R. Liotta, L. Henricksen, S. Wilson (Usa '94)* — Anno 2002: un marine imprigionato ingiustamente fugge dalla terribile prigione speciale dove regnano violenze e orrori N. V. 1h 55' **Fantavventura**

Admiral — p. Verbano 5, Tel.: 854.1195, Or.: 15/17,30/20/22,30, Ingr. 10.000
Lamerica — *di G. Amelio, con E. Lo Verso, M. Placido, C. Di Mazzarelli (It. '94)* — Due truffatori italiani che vogliono far soldi in Albania restano invischiati dalla miseria di quel Paese che vede l'Italia come un Bengodi. N. V. 2h 15' **Drammatico**

Adriano — p. Cavour 22, Tel. 321.1896 Or.: 15,30 18,30/20,30/22,30, Ingr. 10.000
Il branco — *di M. Risi, con R. Memphis, G. Usarelli, G. Tirabassi (It. '94)* — Un gruppo di ragazzi per ingannare la noia di provincia sequestra e stupra due turiste tedesche. Dal romanzo di Andrea Carraro V. M. 14 1h 40' **Drammatico**

Alcazar — via M. Del Val 14, Tel. 588.00.99, Or.: 17/19,50/22,30, Ingr. 10.000
La regina Margot — *di P. Chereau, con I. Adjani, D. Auteuil, V. Lisi (Fra. '94)* — Intrighi, amori e morte al tempo delle guerre tra cattolici e protestanti nella Francia del '500. Dal romanzo di Dumas, premio Giuria a Cannes N. V. 2h 25' **Dramma Storico**

Ambassade — v. Accademia Agiati 57, Tel. 540.89.01, Or.: 15,30/17,50/20,10/22,30, Ingr. 10.000
Amarsi — *di L. Mandoki, con M. Ryan, A. Garcia, E. Burstyn (Usa '94)* — Alice e Michael sono una normale coppia con figli, amore, bella casa: ma dietro l'apparente felicità si nasconde il dramma dell'alcolismo N. V. 2h 10' [redacted]

America — via N. del Grande 6, Tel. 581.69.01 Or.: 15,30 18,30/20,30/22,30, Ingr. 10.000
Il branco — *di M. Risi, con R. Memphis, G. Usarelli, G. Tirabassi (It. '94)* — Un gruppo di ragazzi per ingannare la noia di provincia sequestra e stupra due turiste tedesche. Dal romanzo di Andrea Carraro V. M. 14 1h 40' [redacted]

Ariston — v. Cicerone [redacted], Tel. 321.259, Or.: 16/17,40/19/20,40/22,30, Ingr. 10.000
Ace Ventura - L'acchiappanimali — *di T. Shaydac, con J. Carey, S. Young, C. Cox (Usa '94)* — Un detective specializzato nel ritrovare animali cerca di scoprire perché il delfino-mascotte di una squadra di football è stato rapito. N. V. 1h 26' **Commedia**

Astra — v.le Jonio 225, Tel. 817.62.56, Or.: 16/22,30, Ingr. 10.000
[redacted] Instinct — *di C. Reiner, con S. Fenn, A. Assante, K. Nelligan (Usa '94)* — Un mare di guai per un poliziotto e avvocato fallito alle prese con la moglie, la segretaria e una cliente, tre donne molto spericolate. Parodia dei thriller erotici. N. V 1h 35' **Comm.**

Atlantic — via Tuscolana 745, Tel. 761.06.56 Or.: 16 17,40/19/20,40/22,30, Ingr. 10.000
Ace Ventura - L'acchiappanimali — *di T. Shaydac, con J. Carey, S. Young, C. Cox (Usa '94)* — Un detective specializzato nel ritrovare animali cerca di scoprire perché il delfino-mascotte di una squadra di football è stato rapito. N. V. 1h 26' **Commedia**

Augustus 1 — c. Vitt. Emanuele 203, Tel. 687 5455, Or.: 16/18,10/20,20/22,30, Ingr. 10.000 - Aria cond.
Marta

Augustus 2 — c. Vitt. Emanuele 203, Tel. 687 5455, Or.: 17/18,50/20,40/22,30, Ingr. 10.000 - Aria cond.
Anime fiammeggianti — *di D. Ferrario, con G. Cederna, A. Haber, E. Sotto Ricci (Italia '94)* — Un insegnante di Rosolia in crisi, abbandonato dalla moglie, [redacted] di imitare il vicino di casa, gangster agli arresti domiciliari e gay. N. V. 1h 35' **Comm. Nera**

Barberini 1 — p. Barberini 52, Tel. 482.7707. Or.: 15,10 16,55/18,40/20,35/22,30, Ingr. 10.000
Dichiarazioni d'amore [redacted] — [redacted] *P. Avati, con A. Modica, C. Milli, A. Ninchi (It '94)* — L'inverno bolognese di un adolescente in prima linea alle prese con i turbamenti del primo amore. Sullo sfondo, l'Italia del '48 che sta per votare. N. V. 1h 31' **Sentimentale**

Barberini 2 — p. Barberini 52, Tel. 482.7707. Or.: 15,05 16,45/20,30/22,30, Ingr. 10.000
Baby Birba — *di P. Read Johnson, con J. Mantegna, L. Flynn Boyle, J. Pantoliano (Usa '94)* — Una banda di malfattori rapisce un bambino piccolissimo: scopre però che un infante può essere più furbo del previsto N. V. 1h 45' **Commedia**

Barberini 3 — p. Barberini 52, Tel 482 7707., Or.: 15,05/17,35/20,05/22,30, Ingr. 10.000
True Lies

Capitol — v. G. Sacconi 39, Tel. 39.32.80, Or.: 16/17,40/19/20,40/22,30, Ingr. [redacted]
Ace [redacted] - L'acchiappanimali — *di T. Shaydac, con J. Carey, S. Young, C. Cox (Usa '94)* — Un detective specializzato nel ritrovare animali cerca di scoprire perché il delfino-mascotte di una squadra di football è stato rapito. N. V. 1h 26' **Commedia**

Capranica — p. Capranica 101, Tel. 679.2465. Or.: 15,30 17,50/20,10/22,30, Ingr. 10.000
Wolf — *di M. Nichols, con J. Nicholson, M. Pfeiffer, J. Spader (Usa '94)* — Un direttore editoriale, dopo un incidente in una notte di luna piena, diventa lupo [redacted] scopre il lato piacevole dell'essere «bestia». V. M. 14 2h[redacted]' **Horror**

Capranichetta — p. Montecitorio 125, Tel. 679.6957, Or.: 17,30/20/22,30, Ingr. 10.000 - Aria cond.
L'amante del tuo amante... — *di C. Lelouch, con V. Lindon, G. Darmon, J. Gamblin (Fra. '93)* — Tre uomini in ospedale scampati al suicidio si raccontano storie di donne: un girotondo di ambiguità e ridicolaggini causato dall'amore. N. V. 2h 4' **Commedia**

Ciak 1 — v. Cassia 694, Tel. 33.25.1607, Or.: 15,30/17,50/20,05/22,30, Ingr. 10.000 - Aria cond.
Wolf [redacted] — *di M. Nichols, con J. Nicholson, M. Pfeiffer, J. Spader (Usa '94)* — Un direttore editoriale, dopo un incidente in una notte di luna piena, diventa lupo mannaro e scopre il lato piacevole dell'essere «bestia». V. M. 14 2h 04' **Horror**

Ciak 2 — v. Cassia 694, Tel. 33.25.1607., Or.: 16,30/18,25/20,25/22,30, Ingr. 10.000 - Aria cond.
La natura ambigua dell'amore — *di D. Arcand, con T. Gibson, M. Kirshner (Can. '94)* — Un gruppo di giovani si sfiorano, si amano, si respingono in una Montreal spaventata dall'Aids, mentre un serial killer cerca ragazze da uccidere. V. M. 14 1h 44' **Commedia**

Cola di Rienzo — p. Cola di Rienzo 88, Tel. 32.35.693., Or.: 16,45/19,45/22,30, Ingr. 10.000
La regina Margot — *di P. Chéreau, con I. Adjani, D. Auteuil, V. Lisi (Fra. '94)* — Intrighi, amori e morte al tempo delle guerre tra cattolici e protestanti nella Francia del '500. Dal romanzo di Dumas, premio Giuria a Cannes N. V. 2h 25' **Dramma storico**

Del Piccoli — v.le della Pineta 15, Tel. 855.34.85
Ore 17 **Biancaneve e i sette nani**. Lire 7000
Ore 21,30 **Film Bianco**. Lire 8000

Eden — p. Cola di Rienzo 74, Tel. 3616.2449., Or.: 16,30/18,30/20,30/22,30, Ingr. 10.000
La stanza accanto — *di F. Laurenti, con M. Benninghofen, T. Patrick, M. Sellers (Usa '93)* — Nei ricordi di un avvocato riaffiora lo strano omicidio della sua ex ragazza. Quando ricostruisce il caso, trova in agguato pericolose verità. N. V. 1h 35' **Thriller**

Embassy — v. Stoppani 7, Tel 807.0245, Or: 17,30/20,05/22,30, Ingr. 10.000
Il cliente — *di J. Schumacher, con T. L. Jones, S. Sarandon, M. L. Parker (Usa '94)* — Un bambino, testimone di un finto «suicidio», è braccato dalla mafia: un giudice vuole la sua testimonianza, un'avvocatessa lo protegge. N. V. 2h **Thriller**

Empire — v.le R. Margherita 29, Tel. 841 7719. Or.: 15,30 17,50/20,05/22,30, Ingr. 10.000 - Aria cond.
Wolf — *di M. Nichols, con J. Nicholson, M. Pfeiffer, J. Spader (Usa '94)* — Un direttore editoriale, dopo un incidente in una notte di luna piena, diventa lupo mannaro e scopre il lato piacevole dell'essere «bestia». V. [redacted] 14 2h 04' **Horror**

Empire 2 — v.le Esercito 44, Tel. 501.06.52, Or.: 17,15/19/20,40/22,30, Ingr. 10.000
Fritz il gatto — *di Ralph Bakshi (Usa 1971)* — In un disegno animato le avventure erotiche di un gatto esuberante sono lo specchio del libero mondo hippy di New York. V. M. [redacted]' **Cartoni animati**

Esperia — p. Sonnino 37, Tel. 581.2884, Or.: 17,30/20,10/22,30, Ingr. 10.000
L'età dell'innocenza — *di M. Scorsese, con D. Day-Lewis, M. Pfeiffer, W. Ryder (Usa '93)* — New York, fine '800: un ricco avvocato, in procinto di sposarsi, [redacted] travolto dalla passione per una contessa. Dal romanzo di E. Wharton N. V. 2h 15' **Drammatico**

Etoile — p. in Lucina 41, Tel. 687 6125. Or.: 15 17,30/20/22,30, Ingr. 10.000 - Aria cond.
Lamerica — *di G. Amelio, con E. Lo Verso, M. Placido, C. Di Mazzarelli (It. '94)* — Due truffatori italiani che vogliono far soldi in Albania restano invischiati dalla miseria di quel Paese che vede l'Italia come un Bengodi. N. V. 2h 15' **Drammatico**

Eurcine — v. Liszt 32, Tel. 591.0986., Or.: 17,10/19,55/22,30, Lire 10.000
Maverick — *di R. Donner, con M. Gibson, J. Foster, J. Garner (Usa '94)* — Una simpatica canaglia, una ladra professionista, un infido sceriffo in viaggio verso St. Louis per partecipare a un ricco campionato di poker N. V. 2h 09' **Comm. Western**

Europa — c. Italia 107, Tel. 442.49.760., Or.: 17,15/20/22,30, Ingr. 10.000
[redacted] away - Follia esplosiva — *di S. Hopkins, con J. Bridges, T. Lee Jones, L. Bridges (Usa '94)* — Un campione di baseball deve fronteggiare un passato che aveva sepolto e dare la caccia a un pericoloso attentatore dinamitardo N. V. 1h 60' **Thriller**

Farnese — Campo de' Fiori 56, Tel. 686.4395, Or.: 17/18,50/20,40/22,30, Ingr. 10.000
Caro diario — *di N. Moretti, con N. Moretti, R. Carpentieri, J. Beals (Italia '93)* — Nanni Moretti racconta un anno della sua vita, tra malattie, salute ritrovata, quarantenni di sinistra che sostituiscono l'ideologia con paranoia varia N. V. 1h 40' **Commedia**

Fiamma Uno — v. Bissolati 47, Tel. 482.7100, Or.: 16,45/19,45/22,30, Ingr. 10.000
La regina Margot — *di P. Chereau, con I. Adjani, D. Auteuil, V. Lisi (Fra. '94)* — Intrighi, amori e morte al tempo delle guerre tra cattolici e protestanti nella Francia del '500. Dal romanzo di Dumas, premio Giuria a Cannes N. V. 2h 25' **Dramma Storico**

Fiamma Due — v. Bissolati 47, Tel. 482.7100, Or.: 17,45/20,15/22,30, Ingr. 10.000
Qualcuno da amare — *di A. Rockwell, con R. Perez, H. Keitel, M. De Lorenzo (Usa [redacted])* — Una taxi-dancer, determinata a diventare attrice, si divide tra un ex star di serial tv e un necroforo latino-americano innamorato pazzo di lei N. V. 1h 35' [redacted]

Garden — v.le Trastevere 246, Tel. 581.2848., Or.: 17,15/20/22,30, Ingr. 10.000
True Lies

Gioiello — v. Nomentana 43, Tel. 442.502.98. Or.: 16,30 18/19,30/21/22,30, Ingr. 7.000
Donne senza trucco — *di K. von Garnier, con K. Riemann, N. Kronjaeger (Germ. '92)* — Vite e amori di due donne, una pazza per gli uomini, l'altra dei suoi fumetti. Al film, di 50', è abbinato il cortometraggio di Y. Marciano. N. V. 1h 16' **Commedia**

Giulio Cesare — SALA UNO. Tel. 3972.0795, v. G. Cesare 259, Or.: 16,30/19,30/22,30, Ingr. 10.000
Maverick — *di R. Donner, con M. Gibson, J. Foster, J. Garner (Usa '94)* — Una simpatica canaglia, una ladra professionista, un infido sceriffo in viaggio verso St. Louis per partecipare a un ricco campionato di poker N. V. 2h 09' [redacted] **Western**

Giulio Cesare — SALA DUE. Tel. 3972.0795, v. G. Cesare 259., Or.: 17,30/20/22,30, Ingr. 10.000
Il cliente — *di J. Schumacher, con T. L. Jones, S. Sarandon, M. L. Parker (Usa '94)* — Un bambino, testimone di un finto «suicidio», è braccato dalla mafia: un giudice vuole [redacted] sua testimonianza, un'avvocatessa lo protegge. N. V. 2h **Thriller**

Giulio Cesare — SALA TRE. Tel. 3972.0795, v. G. Cesare 259., Or.: 16,30/19,30/22,30, Ingr. 10.000
True Lies

Golden — v. Taranto 36, Tel. 7049.6602 Or.: 16 17,40/19,15/20,50/22,30, Ingr. 10.000
Ace Venture - L'acchiappanimali — *di T. Shaydac, con J. Carey, S. Young, C. Cox (Usa '94)* — Un detective specializzato nel ritrovare animali cerca [redacted] scoprire perché il delfino-mascotte di una squadra di football è [redacted] rapito. N. V. 1h 26' **Commedia**

Greenwich Sala 1 — v. Bodoni 59, Tel. 574.2778., Or.: 17/18,50/20,40/22,30, Ingr. 10.000
Film rosso — *di K. Kieslowski, con I. Jacob, J. L. Trintignant (Polonia '93)* — Lei è un'indossatrice bella e inquieta, lui un giudice in pensione ferito dal passato. Insieme riusciranno ad aiutarsi a scoprire qual è il loro vero destino. N. V. 1h 46' **Dramm.**

Greenwich Sala 2 — v. Bodoni 59, Tel. 574.2778, Or.: 17/18,50/20,40/22,30, Ingr. 10.000
Ladri di cinema

Greenwich Sala 3 — v. Bodoni 59, Tel. 574.2778. Or.: 16,30 18/19,30/21/22,30, Ingr. 10.000
Donne senza trucco — *di K. von Garnier, con K. Riemann, N. Kronjaeger (Germ. '92)* — Vite e amori di due donne, una pazza per gli uomini, l'altra dei suoi fumetti. Al film, di 50', è abbinato il cortometraggio di Y. Marciano. N. V. 1h 16' **Commedia**

Gregory — via Gregorio VII 180, Tel. 638.0600. Or.: 15,30 17,50/20,10/22,30, Ingr. 10.000 - Aria cond.
Wolf — *di M. Nichols, con J. Nicholson, M. Pfeiffer, J. Spader (Usa '94)* — Un direttore editoriale, dopo un incidente in una notte di luna piena, diventa lupo mannaro e scopre il lato piacevole dell'essere «bestia». V. M. 14 2h 04' **Horror**

Holiday — l.go B. Marcello 1, Tel. [redacted], Or.: 16,30/18,25/20,25/22,30, Ingr. 10.000 - Aria cond.
La natura ambigua dell'amore — *di D. Arcand, con T. Gibson, M. Kirshner (Can. '94)* — Un gruppo di giovani si sfiorano, si amano, si respingono in una Montreal spaventata dall'Aids, mentre un serial killer cerca ragazze da uccidere. V. M. 14 1h 44' **Commedia**

Induno — v. G. Induno 1, Tel. 581.2495, Ingr. 17,30/21, Ingr. 10.000
Schindler's List — *di S. Spielberg, con L. Neeson, B. Kingsley, R. Fiennes (Usa '93)* — La vera storia di un industriale tedesco che riuscì a salvare dalle camere a gas oltre 1100 prigionieri ebrei. Dal libro di Keneally. N. V. 3h 15' [redacted]

King — via Fogliano 37, Tel. [redacted], Or.: 17,10/19,55/22,30, Ingr. 10.000
Maverick — *di R. Donner, con M. Gibson, J. Foster, J. Garner (Usa '94)* — Una simpatica canaglia, una ladra professionista, un infido sceriffo in viaggio verso St. Louis per partecipare a un ricco campionato di poker N. V. 2h 09' **Comm. Western**

Madison 1 — v. Chiabrera 121, Tel. 541.7926, Or.: 16,30/18,30/20,30/22,30, Ingr. 10.000
Fatal Instinct — *di C. Reiner, con S. Fenn, A. Assante, K. Nelligan (Usa '94)* — Un mare di guai per un poliziotto e avvocato fallito alle prese con la moglie, la segretaria e una cliente, tre donne molto spericolate. Parodia dei thriller erotici. N. V. 1h 35' **Comm.**

Madison 2 — v. Chiabrera 121, Tel. 541.7926, Or.: 16,30 18,30/20,30/22,30, Ingr. 10.000
Basta vincere — *di W. Friedkin, con N. Nolte, E. O'Neill, J. T. Walsh (Usa '94)* — Un allenatore di basket cerca giocatori per risollevare la squadra: ma come i[redacted] senza usare i fondi destinati agli studenti? N. V. 1h 45' **Comm.**

Madison 3 — v. Chiabrera 121, Tel. 541.7926, Or.: 16,30/18,30/20,30/22,30, Ingr. 10.000
Mister Hula Hoop — *di J. Coen, con T. Robbins, J. J. Leigh, P. Newman (Usa '93)* — Un neo-laureato, ignara pedina di un complotto di potere, quando viene messo a capo di un gruppo industriale sorprende tutti con un'idea geniale. N. V. 1h 52' **Comm.**

Madison 4 — v. Chiabrera 121, Tel. 541.7926, Or.: 17,30/20/22,30, Ingr. 10.000
Nel nome del padre — *di J. Sheridan, con D. Day-Lewis, E. Thompson, P. Postlethwaite (G.B. '93)* — La storia vera di quattro irlandesi, accusati di terrorismo, usciti dopo 15 anni di carcere per la tenacia di un'avvocatessa N. V. 2h 13' **Drammatico**

Maestoso Sala 1 — v. Appia Nuova 176, Tel. 786 086, Or.: 16,30/19,30/22,30, Ingr. 10.000
True Lies

Maestoso Sala 2 — v. Appia Nuova 176, Tel. 786.086, Or.: 16,30/19,30/22,30, Ingr. 10.000
Maverick — *di R. Donner, con M. Gibson, J. Foster, J. Garner (Usa '94)* — Una simpatica canaglia, una ladra professionista, un infido sceriffo in viaggio verso St. Louis per partecipare a un ricco campionato di poker N. V. 2h 09' **Comm. Western**

Maestoso Sala 3 — v. Appia Nuova 176, Tel. 786.086, Or.: 17,30/20/22,30, Ingr. 10.000
Il cliente — *di J. Schumacher, con T. L. Jones, S. Sarandon, M. L. Parker (Usa '94)* — Un bambino, testimone di un finto «suicidio», è braccato dalla mafia: un giudice vuole la sua testimonianza, un'avvocatessa lo protegge. N. V. 2h **Thriller**

Maestoso [redacted]a 4 — v. Appia Nuova 176, Tel. 786.086, Or: 17,30/20/22,30, Ingr. 10.000
Jimmy Hollywood — *di B. Levinson, con J. Pesci, C. Slater, V. Abril (Usa '94)* — Un eccentrico personaggio, ciarlatano e filosofo, vende sogni e [redacted] arriva a Hollywood sperando di fare l'attore N. V. 1h 50' C[redacted]

Majestic — v. S. Apostoli 20, Tel. 679.4908, Or.: 16,30 18,25/20,25/22,30, Ingr. 10.000
La natura ambigua dell'amore — *di D. Arcand, con T. Gibson, M. Kirshner (Can. '94)* — Un gruppo di giovani si sfiorano, si amano, si respingono in una Montreal spaventata dall'Aids, mentre un serial killer [redacted] ragazze da uccidere. V. M. 14 1h 44' [redacted]

Metropolitan — v. del Corso 7, [redacted], Or.: 15/17,30/20/22,30, Ingr. 10.000
True Lies

[redacted] — v. Viterbo 11, [redacted] 855.9493, Or.: 17/18,50/20,40/22,30, Ingr. 10.000
La vera vita di Antonio H. — *di E. Monteleone, con A. Haber, G. De Sio, E. Fantastichini (It. '94)* — In nove «capitoli», la vocazione, i provini, gli incontri famosi e le grandi occasioni perdute di un uomo con un unico sogno: fare l'attore N. V. 1h 35' **Comm.**

New York — via Cave 36, Tel. 781.02.71. Or.: 15,30 17,50/20,05/22,30, Ingr. 10.000
Wolf — *di M. Nichols, con J. Nicholson, M. Pfeiffer, J. Spader (Usa '94)* — Un direttore editoriale, dopo un incidente in una notte di luna piena, diventa lupo mannaro e scopre il lato piacevole dell'essere «bestia». V. M. 14 2h 04' [redacted]

Nuovo [redacted] — l.go Asclanghi 1, Tel. 581.81.16. Or.: 15 17,30/20/22,30, Ingr. [redacted]
Lamerica — *di G. Amelio, con E. Lo Verso, M. Placido, C. Di Mazzarelli (It. '94)* — Due truffatori italiani che vogliono far soldi in Albania restano invischiati dalla miseria di quel Paese che vede l'Italia come un Bengodi. N. V. 2h 15' **Drammatico**

Paris — v. M. Grecia 112, [redacted]. 7049.6568. Or.: 16,30 18,30/20,30/22,30, Ingr. 10.000 - Aria cond.
Il branco — [redacted] *M. Risi, con R. Memphis, G. Usarelli, G. Tirabassi (It. '94)* — Un gruppo di ragazzi per ingannare la noia di provincia sequestra e stupra[redacted] turiste tedesche. Dal romanzo di Andrea Carraro V. M. 14 1h 40' **Drammatico**

Pasquino — vicolo del Piede 19, Tel. 580.3622, Or: 16 18,15/20,30[redacted], Ingr. 5000
Jurassic P[redacted] — *di S. Spielberg, con S. Neill, L. Dern, R. Attenborough (Usa '93)* — Con l'ingegneria genetica i dinosauri vengono resuscitati e confinati in un parco. Ma dopo un po' si ribelleranno. Dal libro di Crichton. [redacted] V. 2h 05' **Fantavventura**

Quirinale — v. Nazionale, [redacted]. 488.2653, Or: 16/17,40/19/20,40/22,30, Ingr. 10.000 - Aria cond.
Ace Ventura - L'acchiappanimali — *di T. Shaydac, con J. Carey, S. Young, C. Cox (Usa '94)* — Un detective specializzato [redacted] ritrovare animali [redacted] di scoprire perché il [redacted] una squadra [redacted] football è [redacted] rapito. N. V. 1h 26' **Commedia**

Quirinetta — v. Minghetti 4, Tel. 679.0012., Or.: 15,30/17,45/20/22,30, Ingr. 10.000
Amarsi — *di L. Mandoki, con M. Ryan, A. Garcia, E. Burstyn (Usa '94)* — Alice e Michael sono una normale [redacted] figli, [redacted] bella casa[redacted] dietro l'apparente felicità si nasconde il dramma dell'alcolismo N. V 2h 10' **Drammatico**

Reale — p. Sonnino 7, Tel. 581.0234, Or.: 16/17,40/19/20,40/22,30, Ingr. 10.000
Ace Ventura - L'acchiappanimali [redacted] — *di T. Shaydac, con J. Carey, S. Young, C. Cox (Usa '94)* — Un detective specializzato nel ritrovare animali cerca di scoprire perché il delfino-mascotte di una squadra di football è stato rapito. N. V. 1h 26' **Commedia**

[redacted] — v. IV Novembre 156, Tel. 679.0763. Or.: 17,15 20/22,30, Ingr. 10.000
Vivere! — *di Z. Yi Mou, con Gong Li, Ge You, Niu Ben (Cina-Hong Kong '94)* — Il destino di una famiglia cinese che attraversa cinquant'anni di [redacted] e orrori grazie a un'incrollabile volontà di sopravvivenza. N.V. 2h 05 **Drammatico**

[redacted] — v.le Somalia 109, Tel. 86.20.56.83. Or.: 16,30 18,30/20,30/22,30, Ingr. 10.000
Il branco — *di M. Risi, con R. Memphis, G. Usarelli, G. Tirabassi (It. '94)* — Un gruppo di ragazzi per ingannare la noia di provincia sequestra e stupra due turiste tedesche. Dal romanzo di Andrea Carraro V. M. 14 1h 40' **Drammatico**

Rivoli — v. Lombardia 23, Tel. 488.0883., Or.: 17,30/20/22,30, Ingr. 10.000
Tom & Viv — *di B. Gilbert, con W. Dafoe, M. Richardson, T. Dutton (Usa '94)* — Il rapporto drammatico tra il poeta Thomas S. Eliot e la sua prima moglie Vivienne, tra arte, vita quotidiana, follia in agguato N. [redacted]. 2h 05' **Drammatico**

Rouge et Noir — v. Salaria 31, Tel. 855.4305, Or.: 17,15/19/20,40/22,30, Ingr. 10.000 - Aria cond.
Fritz il gatto — *di Ralph Bakshi (Usa 1976)* — In un disegno animato le avventure erotiche di un gatto esuberante sono lo specchio del libero mondo hippy di New York. V. M. 18 1h 15' **Cartoni animati**

Royal — v. E. Filiberto 175, Tel. 7047.4549, Or.: 17,30/20,10/22,30, Ingr. 10.000 - Aria cond.
Fuga [redacted] — *di M. Campbell, con R. Liotta, L. Henricksen, S. Wilson (Usa '94)* — Anno 2002: un marine imprigionato ingiustamente fugge dalla terribile prigione speciale dove regnano violenze e orrori N. V. 1h 55' **Fantavventura**

S. Umberto-Luce — v. della Mercede 50, Tel. 679.47.53, Or.: 18/20,15/22.30, Ingr. 10.000
Caccia alle farfalle — *di O. Ioseliani, con N. Blanchet, T. Taraszachvili (Fra/Russia '92)* — Un'anziana signora vive con l'amica in un castello francese, pieno di tesori e ricordi. Dopo la sua morte, accorrono gli eredi russi decisi a vendere tutto. N. V. 2h [redacted]

Savoy sala 1 — v. Bergamo 23, Tel. 853.00.946, Or.: 17/18,50/20,45/22,30, Ingr. 10.000
La stanza accanto — *di F. Laurenti, con M. Benninghofen, T. Patrick, M. Sellers (Usa '93)* — Nei ricordi di un avvocato riaffiora lo strano omicidio della sua ex ragazza. Quando ricostruisce il caso, trova in agguato pericolose verità. N. V. 1h 35' **Thriller**

Savoy sala 2 — v. Bergamo 23, Tel. 853[redacted], Or.: 17/18,50/20,40/22,30, Ingr. 10.000
[redacted] — *di W. Friedkin, con [redacted] Nolte, E. O'Neill, J. T. Walsh (Usa '94)* — Un allenatore di basket cerca giocatori per risollevare [redacted] squadra: ma come ingaggiarli senza usare i fondi desti[redacted] agli studenti? N. V. 1h 45' [redacted]

Savoy sala 3 — v. Bergamo 17/25, Tel. 853.00.946, Or.: 17/18,50/20,40/22,30, Ingr. 10.000
F[redacted] Instinct — *di C. Reiner, con S. Fenn, A. Assante, K. Nelligan (Usa '94)* — Un mare di guai per un poliziotto e avvocato fallito alle prese con la moglie, la segretaria e una cliente, [redacted] donne molto spericolate. [redacted] dei thriller erotici N. V. 1h 35' **Comm.**

Universal — v. Bari 18, Tel. 883.12.16, Or.: 16/17,40/19/20,40/22,30, Ingr. 10.000
Ace Ventura - L'acchiappanimali — *di T. Shaydac, con J. Carey, S. Young, C. Cox (Usa '94)* — Un detective specializzato nel ritrovare animali cerca di scoprire perché il delfino-mascotte di una squadra di [redacted] rapito. N. V. 1h 26' **Commedia**

Vip — v. Galla e Sidama 20, [redacted]862.08.806, Or.: 17,15/19/20,35/22, Ingr. 10.000
CHIUSURA ESTIVA

IL [redacted]

[redacted] - [redacted], ore 21, Roberto Noferini e Vittorio Rabegliati eseguono opere di Schumann e Prokofiev. Nell'Aula Magna del [redacted] (piazza S. Agostino 20/a), 20,45, I Solisti di Roma in pagine di Alfano, Malipiero, Mix.
[redacted] - Nuovo spettacolo del 1° [redacted]. In piazza di Spagna, alle 21, Abraxa Teatro presenta «Il tramonto di Avalon».
[redacted] - Ancora ritmi sudamericani a piazzale Nervi, 21,30, dove per il [redacted] si esibisce il gruppo Coimbra.
VILLA ADA - Ultimi giorni [redacted] concerti della rassegna «Roma incontra il mondo» al laghetto di [redacted] (via di Ponte Salario). Alle 21,30 musiche mediterranee con la band Gatti Distratti dalla Luce negli Occhi. [redacted] - Prosegue fino al 10 ottobre la programmazione di «Notti Romane» al [redacted] (via Romolo Murri). Alle 21,30, «Classicheggiando», recital di musica classica [redacted] soprano e pianista.
[redacted] '72 - Riprende la stagione teatrale della Compagnia Beat '72. Al teatro [redacted] (via capo d'Africa 5/a), debutta «Ordalia della croce», [redacted] Dario Bellezza. Recitano Giampiero Fortebraccio, Renzo Rinaldi, Cristina Aubry, regia di Renato Giordano. Repliche fino al [redacted] ottobre.
[redacted] - Al [redacted] (via di Porta Latina), [redacted] 21, per la rassegna «Il giardino delle favole» Paola Pitagora in «Io e il profeta», regia di Walter Manfrè. Segue «Paolo e Lucia» di Pasolini, con Elisabetta Carta e Claudio Gianetto.
[m. pr.]

LUCI ROSSE

AQUILA via L'Aquila 74, [redacted] 703.00.333 **P... come p[redacted]** Ingr 4000.
[redacted] **EROTIC** via Macerata 10, telefono 700.35.27. [redacted] **per adulti.** [redacted]. 15,30; 22. Ingresso 6000.
MODERNO piazza della Repubblica 44, telefono 488.02.85. **Film per adulti.** Or.: 16; 22,30. Ingresso 8000.
MODERNETTA piazza della Repubblica 44, telefono [redacted]. **Film per adulti.** Ingresso 8000.
MOULIN ROUGE v. O. M. Corbino 23, telefono 556.2350. **Film per adulti.** Or.: 15,30; 22 Ingr 4000.
NUOVO l.go Asclanghi 1, telefono 581.8116. Chiuso per restauro.
[redacted] piazza Repubblica, tel. 464.760. **Film per adulti.** Ingresso 5000.
PUSSYCAT via Cairoli 98, telefono 446.4581. **Film per adulti.** Orario: 11; 23.
SPLENDID via P. delle Vigne 4, telefono 6800.0205. **Film per adulti.** Orario: 11; 23. Ingresso 6000.
TIFFANY via Depretis 11, telefono [redacted]. **Film per adulti** Or.: 16; 22,30. Ingr. 5000.
VOLTURNO via Volturno 37, telefono 482.7557 **Rivista sex e Film per adulti.** Or.: 15; 22. Ingr. 10.000

D'ESSAI

[redacted] via Redi [redacted] tel 440.2719 Chiusura estiva.
CARAVAGGIO [redacted] Paisiello 24, telefono 855.4210. Riposo.
[redacted] **PROVINCE** viale Province 41, telefono 4423.6021 **Philadelphia.** Or.: 15,30; 17,50; 20,10; 22,30. Ingresso L. 7000
[redacted] **BOSCO** via Publio Valerio 63, telefono 748.4844. Riposo
RAFFAELLO D'ESSAI via Terni 54, telefono 701 2719. Chiusura estiva.
S. [redacted] via Umbertide 3, telefono 780.6841. Riposo
TIBUR D'ESSAI via Etruschi 40, telefono 495 7762 **Il sogno della farfalla** Or.: 16,30; 22.30.
[redacted] **D'ESSAI** via [redacted]. Rani, telefono 392.777. Ore 20,30; 22.30 **Film blu.** Ore 20,45; 22,45 [redacted] **fuggitivo**. Ingresso L. 7000.

TEATRI

ANFITEATRO QUERCIA DEL TASSO [redacted] passeggiata del Gianicolo, telefono 57.50.827.
[redacted] **CULTURALE FRANCO B[redacted] 84** piazza S. Maria Pietà 5, telefono 3510.3530
ARCES TEATRO [redacted] Napoleone III 4/F, telefono 44 [redacted] Campagna abbonamenti stagione 1994/'95. Pren. per spettacoli e audizioni corso recitazione [redacted] lunedì al venerdì 15,30-19,30, sabato 9 30-13
ATENEO [redacted] **UNIVERSITA'** viale delle [redacted] 3, t 445.5332
ARGOT via Natale Del Grande 21, [redacted] telefono 581 4023
[redacted]**TRO GROPIUS** via S. Telesforo 7, telefono 63 82.791. Sono aperte le iscrizioni alla scuola di formazione teatrale per attori.
BELLI via Sant'Apollonia 11/a, tel. 58.94 875 Martedì 20 ore 21 Diritto e rovescio presenta R. Herlitzka in **Dialoghi mancati** di A. Tabucchi con G. Pizzeri regia T. Pedroni
COLOSSEO via Capo d'Africa 5/a, telefono 70.04 [redacted]
COLOSSEO RIDOTTO [redacted] v. Capo d'Africa 5/a, telefono 700.4932.
[redacted] **RIDOTTO** [redacted] Capo d'Africa 5/a, [redacted] 700.4932.
DEI [redacted] Galvani 69, telefono 578.3502. Domani ore 21,30 Rassegna di Concerti a cura dell'Associazione Musicisti Jazz Orchestra Operamus Suite Machine Eddy Palermo.
DEI SATIRI [redacted] Grottapinta 18, telefono [redacted] la Campagna Abbonamenti 94/95 tel 68.77.068/68.77.851. Ufficio Promozionale lun-merc-ven 10-13 mart-giov 5,30-18,30.
[redacted] v. Grottapinta 23, telefono 687.7068
[redacted] **SATIRI LO STANZIONE** [redacted] Grottapinta 18, telefono 687.1639.
DELLE [redacted] Sicilia 59, telefono 48.18.598 - 47.43.564. Campagna abbonamenti [redacted]. Renato Cam[redacted]. Ennio Coltorti, GM Tognazzi, Grazia Scuccimarra, Edy Angelillo, Orazio [redacted]. Angela Pagano, Cinzia Leone, Alessandro Gassman, Antonio Taiuti. Dal 28 settembre, **Corruzione a Palazzo** [redacted] **Giustizia.**
[redacted]**LLE ARTI FOYER** via Sicilia 59, telefono 481.8598.
DELLE MUSE [redacted] Forlì 43, telefono 4423.1300.
DE' [redacted] del Mortaro 22 (largo Chigi), telefono 679 5130
[redacted] **ETTORE PETROLINI** via Romolo Gessi [redacted] telefono 575.7488. E' aperta la Campagna Abb. 94/'95.
[redacted] via Capo D'Africa 32, tel. [redacted]
[redacted] via M. Minghetti 1, [redacted]. 679.4585. Rinnovo abbonamenti stagione 1994/95. [redacted] 1° al 20 settembre orario 10/19, esclusa la domenica. Informazioni tel. 1670/13.616
[redacted]**ETI TEATRO** [redacted] via del Teatro Valle 23, tel 6880.3794 Abbona[redacted] stagione [redacted] presso la biglietteria del Teatro Or.: 10/19 (esclusi festivi)
FURIO CAMILLO via Camilla 44, telefono 788.77.21
GHIONE via delle Fornaci 37, tele[redacted] 637.2294. Campagna abbonamenti stagione 1994-95. Informazioni e prenotazioni, telefono 637.2294
LA [redacted] l. Brancaccio 82/a, tel 487.3164 Martedì 20 settembre [redacted] 21,30 **Cupido questo** [redacted] Castellacci, Cassiu, con Lucia Cassini, Francesca Marti, Carla Tacca, Ursu[redacted] Michele, musiche originali Messina, Cassini. Da lunedì 12 apre la campagna abbonamenti.
LA COMUNITA' via G. Zanazzo 1, telefono 581.7413
[redacted] piazza Montevecchio 5, telefono 68.79.419.
LE SALETTE vicolo del Campanile 14, telefono 683 3867
MANZONI via [redacted]. Zeblo 14, telefono [redacted] Camp. abbonam. stagio[redacted] 1994-95. Nove appuntamenti [redacted] la commedia brillante. Il botteghino è aperto dal lunedì al sabato dalle 11 alle 13 e dalle 16 alle 20.
NAZIONALE via del Viminale 51, tel. 485.498. Campagna abbonamenti 1994-95 Bucci, Barbareschi, V. Valeri, Lavia, Riviezzo, Mallatti, Gravina, Gaber, Brachetti, P. Griffi, Luca De Filippo [redacted] 10-13/15-19
TEATRO 91 viale Regina Margherita 140. Domenica ore 18 Carla Tatò [redacted] **Tre pezzi d'occasione** da Samuel Beckett Regia Carlo Quartucci
[redacted] **DELLE** [redacted] **TEATRO** via Nazionale [redacted], telefono 48.85.465
PARIOLI via G Borsi 20, [redacted]. 808.3523 Sala A: Ore 18,45 **Maurizio Costanzo Show 13° anno.** Sa[redacted] B: Campagna abbonamenti 94/95 Rinnovi dal 5 [redacted] 23 settembre. Ufficio promozioni telefono [redacted] - 807.0980.
SISTINA via Sistina 129, telefono 482.6841. Campagna abbonamenti 1994/95 Gassman, La Rancia, [redacted] Sica, Laganà, Jannuzzo, D'Angelo, Massimini, Casale, Paganini. Lunedì e venerdì 10/18
TEATRO DI ROMA TEATRO ARGENTINA largo Torre Argentina, tel. [redacted] Campagna [redacted] 1994-95. Da lunedì a venerdì ore 10-14 e 15-19. Telef botteghino 688.046.01-2 Telef abbonamenti 687.5445 Domenica riposo
TEATRO [redacted] via Nazionale 183, tel. 488 2114 Abbonamenti stagione 1994-95 Orario del botteghi[redacted] 10-13,30 e 14,30-19, sabato 10-13 Domenica riposo
[redacted] piazza S. Chiara 14, tel. 6880 2770. La Comp. Checco Durante Presso Teatro Rossini diretta [redacted] Alfiero Alfieri dal 15/9 apre [redacted] prenot. per. **A Gigetto je sartato er grilletto.** 3 atti comici [redacted] A. Alfieri e S. Iovine con [redacted] 13 ottobre 94 al Teatro De Servi.
TEATRO STABILE DEL GIALLO via Cassia 871/c, telefono 371 1078 - 371 1107 Aperta campagna abbonamenti stagione 1994/95 Agatha Christie, [redacted] A. Poe, Reginald Rose, Dashiell Hammett, I. Asimov, G. Simenon, P. Hamilton. Informazioni telefono 30.311.335
[redacted] **VASCELLO** [redacted] Carini 72-78, telefono 588.1021.
TEATRO VITTORIA piazza Santa Maria Ausiliatrice 8, telefono 574 0170 Campagna abbonamenti stagione 19[redacted] Per informazioni rivolgersi al 574.0170 - 574.0598.
[redacted]**AMERICA EUR FESTIVAL** Eur - piazzale Nervi.

Festival di Teatro di Castiglione Olona

«Incontri al borgo» la Duse protagonista

Da domani la rassegna, al suo 6° anno Spettacoli e una mostra sulla Divina

VARESE. Quattro spettacoli, una mostra, divina. Ha una grande musa ispiratrice il Festival Teatro di Castiglione Olona. Eleonora Duse, regina dei palcoscenici di inizio secolo, sarà celebrata con un'antologica sulla sua vita e due dagli appuntamenti di prosa del cartellone di «Incontri al borgo», rassegna di spettacoli e arte che festeggia il compleanno. Ma la protagonista di questa edizione è in realtà l'anima. Il sottotitolo kermesse è «Parola e mistero, immagini dell'uomo».

«Ho voluto che sacro e profano, uomo e donna, realtà e idealità, s'incontrassero e si fondessero di costruire qualcosa di autentico - ha spiegato Maria Gabriella Magnoni, l'assessore comunale alla Cultura che ha organizzato il Festival -; il proposito è quello di sottrarre il teatro alle pastoie del mercato: e si sposa alla perfezione con la cornice d'arte Castiglione Olona». Il paese mette a disposizione degli attori i monumenti più pregiati, la Collegiata, famosa per gli affreschi di Masolino da Panicale, e il palazzo Branda Castiglioni, antica residenza cardinalizia.

Il sipario si alza, venerdì 16 alle ore 21, sulla lauda più famosa di Jacopone Todi. La rappresentazione «Passione di Cristo», diretta da Fabio Battistini e interpretata da Mary Fusco e Antonio Zanoletti, sarà di scena nella Collegiata del Borgo. Il 23, alle 21, stavolta nel giardino della Collegiata, il «Fedone» di Platone diretto da Carlo Rivolta, della Compagia Teatro delle Arti, in prima nazionale. La riduzione teatrale dell'opera, dialogo filosofico che immagina l'ultime ore di Socrate, si deve a Giovanni Reale.

Prima i personaggi di Passione, poi un filosofo e, per concludere, Eleonora Duse. 30 settembre non ci sarà spazio che per lei. Alle 21, nel palazzo Branda Castiglioni, Adriana Innocenti recita «Eleonora». Premiato con il Flaiano '92, il testo, scritto da Ghigo de Chiara, e diretto dalla Innocenti, delinea ritratto della nel delirio degli ultimi giorni vita. In contemporanea, nel Museo Branda Castiglioni, apre la dedicata alla vita dell'attrice. Ritagli di giornale, ritratti, poesie, foto e tutto quanto serve a restituire un profilo veritiero non solo della Divina, ma della donna che frequentò Boito e D'Annunzio, rimarranno esposti sino al 2 ottobre.

Eleonora

Ed è ancora la Duse, calata nel personaggio Foscarina, protagonista dell'ultimo spettacolo in cartellone, atteso il 1° ottobre alle 21 nel palazzo Branda Castiglioni. «Il fuoco», di Gabriele D'Annunzio, interpretato da Piero Nuti. Tratto dal romanzo scritto nel 1900, sulla scorta della teoria nietzschiana del Superuomo, il monologo svela, tra le righe, la relazione la e il

Olga Piscitelli

Concerto a Londra, durante la convention della Sony

Vandross, il re nero

Ha presentato il suo lp «Songs»

Mariah Carey, moglie di Vandross: un po' appesantita ma in buona forma vocale

LONDRA. Per dare importanza ancora maggiore alla convention mondiale della Sony Music si è tenuta in questi giorni nella campagna londinese, i vertici della multinazionale giapponese hanno accorsi alla serata in onore di Luther Vandross alla Royal Albert Hall. Vandross è il più importante e ricco cantante di colore americano e quasi quindici anni di attività questo uomo afflitto una bulimia che ce lo mostra ora grassissimo ora magrissimo, ha venduto oltre trenta milioni di dischi nel mondo ed è venuto a Londra per presentare il suo ultimo prodotto intitolato «Songs». Al concerto c'erano tutti. Da Tommy Mottola, presidente della Sony Music fresco di Mariah Carey (che ha duetto con Vandross) ad alcuni dei big manager giapponesi più importanti. L'evento (unica data, i prezzi dei biglietti oscillanti tra le cento e cinquecentomila lire) è stato ripreso dalla rete televisiva americana Pbs. Natale verrà realizzato uno special mentre i primi mesi del 1995 sarà in vendita la videocassetta.

Letteralmente «pazzo» per Gianni Versace, Luther Vandross si è presentato sul palco «firmato» da a piedi, senza peraltro imparato gli accostamenti degli abiti. L'arte del «grooming» (così la chiamano gli americani) sta proprio nel saper accostare pantaloni e giacca, e scarpe, cravatta e camicia ma Vandross, il grooming, non gli passa neppure lontanamente cos'è. Per darvi un'idea il Vandross-look per la serata di gala: scarpe nere con simbolo-medusa d'oro versaciana sulla fibbia; jeans azzurro scolorito, camicia fuori dai pantaloni, cravatta nera con simbolo-medusa d'oro grossa così e giacca nera doppio petto sbottonata. Il disco di Luther Vandross non è un album tutto «Songs», decimo lp della carriera, contiene le cover di alcuni classici del repertorio pop, rock e soul: «L'idea mi è stata suggerita durante lo scorso tour - ha detto il cantante - e con un album così ho avuto la possibilità di far alla i grandi musicali. Registrare queste è stata un'esperienza unica e indimenticabile. Per la prima volta ho dovuto affrontare qualcosa che esisteva già prima delle mie versioni; ho dovuto cancellare tutto e trattare le canzoni come se non le avessi mai sentite; volevo reinventarle e non semplicemente rifarle».

Fra i 13 pezzi scelti da Vandross citiamo le famosissime «Evergreen» di Barbra Streisand, «Hello» di Lionel Richie, «Killing me softly» di Roberta Flack e «Endless love» che nell'lp Luther canta in duetto Mariah Carey l'originale è con Lionel Richie e Diana Ross. Mariah Carey, un po' appesantita ma in buona forma vocale, è arrivata alla Royal Albert Hall inattesa e ha scatenato un'ovazione. Insieme ai due artisti più toccante dell'intera , giunti sul palco anche i venti coristi del London Community Gospel Choir e l'emozione ha commosso numerosi fans. Sul finale non è mancato il tocco kitch che sottolinea ogni esibizione dei newyorchese. Le due coriste, Lisa Fisher e Ava Cherry, si sono presentate vestite gonne e balze e con parrucche boccolose, Rossella O'Hara, mentre Vandross ha indossato una giacca verde smeraldo tempestata di strass. Il cantante sarà in Italia alla fine di novembre per promozione e, ha promesso, per rifarsi il guardaroba.

Luca Dondoni

Fondazione Cini

Giovani pianisti a Venezia

VENEZIA. Settembre dedicato al pianoforte e a giovani musicisti quello della Fondazione Cini dell'isola di San Giorgio. Sabato scorso è tenuto il primo concerto di questo breve ciclo ideato dal Fondo Ottorino Respighi della Fondazione Cini che ha istituito sorta di «tutorato», a carattere individuale e del tutto gratuito, condotto personalmente dal pianista Eugenio Bagnoli per introdurre giovani pianisti, e anche complessi da camera, a una più profonda e completa comprensione del musicale. E quattro di questi giovani affermati pianisti i protagonisti di altrettanti appuntamenti col .

Dopo il concerto di Gabriele Vianello, sabato sarà la volta di Aleksander Serdar; seguiranno Matteo Brambilla sabato 24 e Pasquale Iannone mercoledì 28 chiuderà la rassegna veneziana. Ogni o inizierà alle 18.

estate intensa per la musica per Venezia. Assieme ai concerti dell'orchestra e del coro del teatro La Fenice, in programma al teatro Goldoni e nella Scuola Grande San Giovanni Evangelista, da segnalare l'avvio della ventiquattresima stagione autunnale organistica della basilica di Santa Maria dei Frari dove per venerdì 16 è previsto il concerto per duo organistico Arlotti-Toschi con musiche di Pasquini, Haydn, Soler, Hesse, Respighi e per il venerdì successivo, 23 settembre, il duo Benedetti-Macinanti con musiche di Martini, Marcello, Bach (informazioni: 041/524.46.67).

Nella chiesa dedicata a Vivaldi, S. Maria della Pietà, per il 29 settembre alle 21, è in programma un concerto di musiche di Mozart e Rossini del quartetto «Lorenzo da Ponte». Vivaldi è l'incontrastato protagonista del concerto del 26 settembre con il Nuovo Quintetto di Venezia (Informazioni: 041/520.50.44). (m. p.)

A Varese

Antichi organi da salvare

VARESE. Ultimi due concerti per la rassegna «Antichi organi, patrimonio da salvare». Sabato 17 (alle 21), a Cassano Magnago, e domenica 18 (ore 21), a Lonate Pozzolo, si esibiscono gli organisti Sergio Paolini e Francesco Bravo. La di concerti, nati dalla collaborazione della Provincia di Varese con la Commissione per la tutela degli organi antichi presso la Soprintendenza milanese, ha dato strumenti valore. Conservati nelle parrocchie, ben trenta dei preziosi organi di scuola lombarda stati restaurati nel corso quattordici anni di questa rassegna. Indagini sul territorio e convegni-studio (dell'ultimo, a Luino nel dicembre scorso, in uscita atti), tengono vivo l'interesse per la tradizione organaria .

Sabato, nella chiesa parrocchiale di Santa Maria del Cerro, il protagonista della sarà l'organo ottocentesco costruito dai Carrera di Legnano. A suonare, sulla tastiera impreziosita dalla cassa lignea, Sergio Paolini, titolare della cattedra di Organo e Canto gregoriano presso il Conservatorio Giuseppe Verdi di Milano. L'organista, famoso anche per le collaborazioni Helmut Hunger e André Bernard, presenta un concerto con brani Pachelbel, Vivaldi e . Domenica, invece, toccherà a Francesco Bravo, giovane musicista trevigiano, esibirsi sull'organo nella cantoria della chiesa di S. Ambrogio a Lonate Pozzolo. Quest'organo risale al 1800 ed è stato restaurato 10 anni fa dai Mascioni, tra gli ultimi artigiani in grado di risistemare organi d'epoca. Francesco Bravo, che ha da poco vinto il 5° Concorso Nazionale di esecuzione clavicembalistica a Bologna, suonerà Seelinck e Purcell. Ingresso gratuito. (o. p.)

MILANO

CINEMA

AMBASCIATORI c.so V. Emanuele 30, tel. 7600.3306. **Wolf.** V. m. 14. Or.: 17,30; 20; 22,30. Bigl. L. v. Milazzo 9, t. 659.7732. **La vera Antonio** Or.: 15; 16,50; 18,40; ; 22,30. Bigl. L. via De Cristoforis 2, 780.390. **La stanza accanto.** V. m. 18. Or.: 15,30; 17,50; 20,10; 22,30 Bigl. L. 10.000.
via Tunisia 11, tel. . **Ace ventura - Pacchiappanimali.** Or.: 15,10; 17; 18,40; 20,30; 22,30. Ing. L. 10.000
ARISTON Gall. Corso 1, 7602.3806. **La natura ambigua dell'amore.** .: 15,30; 17,50; 20,10; 22,30. Ingr. 10.000.
via S. Pietro all'Orto 9, tel. 7600.1214. **Il cliente.** Or.: 15; 17,30; 20; L. 12.000.
ASTRA c. Vittorio Emanuele II, tel. 7600.0229. **Il branco.** V. M. 14. Or.: 15; 16,50; 18,40; 20,30, 22,30. Bigl. L. 12.000.
p. Cavour 3, tel. 658.5779. **La regina Margot.** Or.: 16,25; 19,25; 22,25. L. 10.000.
COLOSSEO Sala ALLEN v.le Montenero 84, t. 5990.1361. **Il cliente.** Or.: 15; 17,30, 20; 22,30. L. 12.000.
COLOSSEO Sala v.le Montenero 84, t. 5990.1361. **Anime fiammeggianti** Or.: 14,30; 16,30; ; 20,30; 22,30. L. 12.000.
COLOSSEO Sala VISCONTI viale Montenero 84, tel. 5990.1361. Rassegna: le vie del cinema-Panoramica '94 i film di Venezia e Milano **Vanya** (vers. orig. inglese) ore 22,30; 0.30. **Dongzie xi du** (vers. orig. sott. in italiano). 15; 17,30; . Ingresso con tessera. L. 10.000.
CORALLO l.go Corsia dei Servi 9, t. 7602.0721. **Tom Viv.** .: 15; 17,30; 20; 22,30. Ingr. L. 10.000.
Galleria Corso, tel. 7600.2184. Rassegna: le vie del cinema-Panoramica '94 i film di Venezia e Milano **Natural born killers** (vers. orig. sott. in italiano) ore 15; 22 **Il postino** 13; 19. Ingresso con tessera. L. 10.000.
ELISEO v. Torino 64, t. 869.2752. **Anime fiammeggianti.** Or.: 14,30; 16,30; ; 20,30; 22,30. Ingresso L. 12.000.
Galleria del Corso 4, t. . **Ace Ventura l'acchiappanimali.** Or.: 15; 16,45; 18,30; 20,30; . L. 10.000
MAESTOSO piaz.le Lodi 39, tel. 551.6438. Rassegna: le vie del cinema-Panoramica '94 i film di Venezia e **Somebody to love** (vers. orig. sott. in italiano) ore 22; **Jason's lyric** (vers. orig. sott. in italiano) 13; 16; 19. Ingresso con tessera. L. 10.000
Manzoni 40, tel. 7602.0650. **True lies.** Or.: 15,50; 19,30, 22,25. Ingresso L.
corso Vittorio Emanuele 24, tel. 7602.0818. Or.: 15; 17,30; 20; 22,30. Ingr. L. 10.000.
METROPOL v.le Piave 24, tel. . fil Or. 15; 16,50; 18,40; 20,30; L.
MIGNON Galleria del Corso 4, tel. 23. Or.: 14,50; 17,20; 19,55; 22,30. L.
ARTI via Mascagni 8, 7602.0048. **Baby birba.** Or.: 15,30; 17,50; 20,10; 22,30. Ingr. L. 10.000.
ORCHIDEA via Terraggio 3, tel. 875.389. **La regina Margot.** Or.: 16,25; 19,25; 22,25. L. 10.000.
ODEON 5 Sala 1 Multis. - v. S. Redegonda 8, tel. 874.547. **True Lies.** Or.: 15,50; 19,30; 22,25. Ingresso L. 10.000.
ODEON 5 Sala 2 v. Santa Redegonda 8, t. 874.547. **Maverick.** Or.: 15; 17,25; 19,50; 22,35. L. 10.000.
ODEON 5 Sala 3 v. S. Redegonda 8, t. 874.547. Or.: 15; 16,50; 18,35; 20,25; 22,35. L. 10.000.
ODEON 5 Sala 4 v. S. Redegonda 8, tel. 874.547. **La regina Margot.** Or.: 16,25; 19,25; 22,25. L. 10.000.
5 v. S. Redegonda 8, tel. 874.547. **Dichiarazioni d'amore.** Or.: 15,30; 17,50; 20,10; 22,35. L. 10.000.
ODEON 5 Sala 6 v. S. Redegonda 8, tel. 874.547. **Blown away - Follia esplosiva** Or.: 15,10; 17,35; 20; 22,35. L. 10.000.
ODEON 5 Sala 7 v. S. Redegonda 8, tel. 874.547. **Jimmy Hollywood.** Or.: 15,20; 17,40; 20; 22,35. L. 10.000.
5 Sala 8 v. S. Redegonda 8, tel. 874.547. **Quiniamo** Or.: 15,25; 17,45; 20,15; 22,35 L.
ODEON 5 Sala 9 v. S. Redegonda 8, tel. 874.547. **Baby birba.** Or.: 15,30; 17,50; 20,10, 22,35. Ingr. L. 10.000.
10 v. S. Redegonda 8, tel. 874.547. **La regina Margot.** Or.: 16,25; 19,25; 22,25. Ingr. L. 10.000.
v. C. Zugna 50, tel. 8940.3039. **Maverick.** Or.: 15; 17,30; 22,30. Ingr. 10.000.
PASQUIROLO v. V. Emanuele 28, tel. 7602.0757 **d'amore.** Or.: 15; 16,50; 18,40; 20,30; 22,30. L.
PLINIUS v.le Abruzzi 28, tel. 2953.1103. **Wolf.** 14. Or.: 15; 17,30; 20; 22,30. Ingresso. L.
l.go Augusto 1, tel. 7602.2190. . Or.: 15; 17,30; 20; 22,30. L.
SPLENDOR v.le Gran Sasso 28, tel. . **Blown away.** Or.: 20,10; 22,30. Ingr. L.
c. Buenos Aires tel. 2951.3143. **L'ultimo** .: 20,10; 22,30. Ingr. L. 10.000.
VIP v. Torino 21, t. 8646.3847. **Senza** . Or. 17; 16,50; 20,40; 22,30. L. 10.000.

TEATRI

p.za Scala, telefono 7200.3744. Riposo.
ANGELICUM piazza S. Angelo 2, telefono 655.1712. Riposo.
CONSERVATORIO via Conservatorio 12, tel. 76.00.17.55. Riposo.
ARSENALE via Correnti 11, telefono 83.75.866. ore alle iscrizioni alla scuola Teatro Arsenale.
c. Porta Romana 63, telefono 5516.1377. Riposo.
via Sangallo 33, tel. 7611.1015. Chiusura estiva.
CRT SALONE via U. Dini 7, telefono 89.51.22.29. Fine stagione.
14° Oglio 12, telefono 55.21.13.00. Riposo
Tensostruttura P. Italia. ing. Meccanica, v. Spinola. Inf. tel. 2613207. Riposo.
Filodrammatici 1, . Fine stagione.
FRANCO PARENTI via Pier Lombardo 14, tel. 545.7174. Fine stagione.
LIRICO via Larga 14, telefono 86.64.16. stagione.
LITTA c. Magenta 24, telefono 8845.4545. Fine stagione.
via Manzoni 40, telefono 7600.0231. Ore 20,45. La sei giorni di Brivio con: R. Brivio e M. G. Raimondi: Grandi autori per grandi operette.
piazza Piemonte 12, tel. 4800.7700. Fine stagione.
NUOVO piazza San 37, telefono 7600.0086/7. Ore Un giallo : e **Il mastino dei** C. Doyle, G. L. Farnese, I. Piro, D. D'Angelo, r. P. Rossi Gastaldi.
TUBETTO Alzaia Naviglio Pavese per inf. tel. 943.78.43. Ore 21 Quartetto di Paolo Tomelleri.
OUT-OFF Duprè 4, telefono 392.622.82. Fine stagione.
PIAZZA DUOMO per informazioni tel. 481.35.53 Milano a aperto. Ore 21 **Café chantant,** di musica leggera, jazz e classica.
PICCOLO via Rovello 2, telefono 87.76.63. Fine stagione.
PICCOLO T. via Rivoli 6, tel. 86.13.30. Fine stagione.
BABILA v. Venezia 2, telefono 76.00.29.85. Fine stagione.
SMERALDO piazza XXV Aprile, telefono 29.00.67.67. Riposo.
UMANITARIA v. Daverio 7, telefono 5518.7242. nei chiostri 94. Riposo.
VILLA DEGLI ARCIMBOLDI Sarca 202. Inf. tel. 895.122.20. Riposo.
VILLA CLERICI via Terruggia 14, tel. 716.791. Milano Ottre/Milano a cielo aperto. Riposo.
VILLA LITTA v.le Affori 21, . Riposo.
via Palestro per inf. tel. 480.170.50. Teatro F. Parenti presenta **Ordine,** Giraudoux, spettacolo A. R. Shammah, per i giardini di Villa Reale, con I. Ferrari, G. Bozzolo, G. Crippa, F. Bonacci, M. De Marchi, C. Seta, C. Rivolta, R. Mannheimer.
SIMONETTA v. Stilicone Inf. tel. 8136123. 13+13. Riposo.

RITROVI

AL VASCELLO piazza Greco. Telefono 670.4353. Ore 22 musica dal vivo e discomusic.
BODEGUITA DEL MEDIO via Col di Lana Tel. 8940.0560. e .
CA' BIANCA CLUB via Lodovico il Moro 117. Tel. 8912.5777. Ore 22 buffet con M. Cipolla e B. Ara, G. Nardella, il pianoforte di V. Mancino, le canzoni di V. Lo Iacono.
CAPOLINEA via Lodovico il Moro 119. Tel. 8912.2024. Ore 22 Musica brasiliana d'autore con il gruppo Outro Lado Naco, B. Casini e B. Fornaroli.
MUSIC Al Naviglio Tel. 89.40.93.21. Ore 22,30 **Random beat - soup down beat acid jazz.**
L'AMERICANO A PARIGI via Lodovico il Moro 131. Tel. 8912.2043. Ore Musica dal vivo, con la band dell'Americano a Parigi. Strip-tease masch. e femm.
ROLAND piazzale Biancamano 2. Tel. 895.1532. Ore 22,30 Discomusic.
SONSOLOMUSICA v.le Ortles 82. Tel. . Ore 21,30 Free karaoke.
SCIMMIE via A. Stoppani Telefono 839.1674. Ore 22.30 **Action quartet - E Rava electric five.**
TANGRAM via Pezzotti 52. Tel. 8950.1007. Ore 22,30 **Binetti quartet.**
TEATRINO l.go Corsia dei Servi 3. Tel. 7602.3716. Ore 18; 21,30; 23,50 **Sexy show.**
ZELIG v.le Monza 140. Tel. 255.1774. Ore 22,30 Aldo, Giovanni, Giacomo
SABOR TROPICAL v. Molino delle Armi 19. T. 5831.3584. Ore 22,30 Musica latino-americana.

D'ESSAI

ARIOSTO 15. . 4800.3901. Ingr. con tess. Bigl. L. . Or.: 13; 16; 19; 22. Rassegna: Le vie del cinema - Panoramica '94 - I film di Venezia a Milano **A la folie,** A. Parillaud, B. . gia Kurys (vers. orig. sott. in ital.).
CENTRALE 1 via Torino 30. Telefono 874.826. L. 7000 ore 16; 18,10; 20,20; 22,30. (1ª visione) M. Carstensen, K. Bohm, G. Fackeldey. Regia R. W.
CENTRALE via Torino Tel. L. 16; 17,40; 19,20; 21; 22,40. **Donne trucco.** K. Reimann, Kronjager, Lunkewitz. Regia Von Garnier e K. Von Garner,. Regia Y. Marciano, cortomet.
CIAK Sangallo 33, telefono 76.11.00.93. Ore 20,30; 22,30. L. 8000. **Victoria** J. Andrew, J. Garner. Regia B. Edwards.
DE AMICIS via Cam 15. Tel. 8645.2716. Ingr. con tess. L. 7000. 10,30. **Passé composé.** F. Altaire, L. Masliah. Regia F.
mand (vers. orig. sott. in ital.). Ore 15; 17,30; 20; 22,30; 0,30. **Dorogoy ray.** Regia V. Nikolaevic (vers. orig. sott. in ital.). **Don't Stanley.** T. Eve, Waddington. Regia A. Ellis (vers. orig. sott. in ital.). 17,30; 20; 22,30; 0,30. **composé.** F. Altaire, L. Masliah. Regia F. (vers. orig. sott. in ital.).
via Savona 57. Tel. 489.5102. Ingr. L. 7000. Ore 13,10; 15,10; 17,20; 19,40; 22. Film in lingua orig. **Fearless - Senza paura** I. Rossellini, R. Perez, T. Hulce.
IMPERIA via 8. Tel. 3921.0483. L. 7000. Or.: 21. **Così lontano, vicino.** F. Falk, B. Ganz, W. . Regia W. Wenders.
AUDITORIUM Hospil 3/B. . 72.27.12.31. 13; 16; 18 Ingresso con tes. L. . Rassegna: Le vie del cinema - Panoramica '94 i film di Venezia e Milano **sembra ya pronto serás.** M. A. Sola, P. Soriano. Regia E. Olivera (vers. orig. in ital.). 22 **est** . Regia C. Dieguez (ver. orig. port. in inglese).

LUCI ROSSE

viale Monza 101. Lire 10.000.
AMBRA via Cittumno ang. via Padova. Tel. 2582.2610. **Luci** viale Monza 79. Lire 10.000. **Luci** Buenos Aires 38. Lire . Ap. ore 13. **Luci rosse.**
ASTORIA viale Montenero 55. **Luci**
via Sansovino 3. Lire 10.000. **Luci**
AURORA PUSSYCAT via P. Sarpi 6. L. 10.000. Ap. 10,30. **Luci**
viale Premuda 40. Lire 12.000. Ap. ore 16. **Luci rosse.**
CITTANOVA via Giambellino 153. Lire 10.000. **rosse.**
DIAMANTE via F. 5. Lire 12.000. Ap. ore 13. **Luci**
DONIZETTI Panicale Lire 10.000. **Luci**
EMBASSY via Faà di Bruno 8. Lire . **Luci rosse.**
via C. Da Sesto 5. Lire + film.
LA ICE via Bligny 52. Lire 10.000. **Luci rosse.**
LORETO via Deledda 10. Lire
via R. Sanzio 23. Lire 10.000. **ross.**
PERLA via degli Imbriani 8. 10.000. **Luci rosse.**
corso Lodi 128. L. 10.000. Apertura ore 14,20. **Luci**
ZODIACO via Padova 179. Lire 10.000. Ap. ore 14. **Luci rosse.**

ARCOBALENO, EXCELSIOR

«Ace Ventura - L'acchiappanimali»

Il film è stato un successo dell'estate Usa. Un bizzarro detective, specialista nel ritrovare e animali domestici, deve cercare la di una squadra di football, un delfino. Nella pellicola di Shaydac un nuovo del cinema, Jim Carey (interprete anche di «The Mask»).

EMILIA ROMAGNA

TEATRI

TEATRO COMUNALE. Riposo.
TEATRO Riposo.
VITA v. del Pontalungo 7, t. 619.5777. Rip.
SAN s. Oberdan 25, t. 224.671. Riposo.
TESTONI ore 20,30 serata/spettacolo di presentazione della stagione dell'Arena del Sole-Teatro Testoni/Interaction. Parteciperanno gli Mauri, Virginio Gazzolo, Patrizia Zappa Mulas, Vittorio Franceschi e Giorgio Comaschi. Ingr. gratuito. Dal 16 settembre inizio campagna abbonamenti: fino al 24/9 prelazioni per abbonati
TEATRO DELLA via Glambologna 4, telefono 533.074. Riposo.
CENTRO TEATRO LEONARDO. Riposo.
Dal 26 settembre vendita abbonamenti stagione di prosa. 28-31/10 Zuzzurro e Gaspare in **Piume (quando il sesso vola via).**
CORTILE VICOLO BOLOGNETTI. Rassegna «6 al 2000 - Differenze»: ore 21,30 **L'audizione** di Gianfranco Rimondi.
DELLE via Saragozza Prosegue fino il 18 settembre la mostra **Fotografie** di Wim Wenders.
SALA EUROPA: settembre concerto **Invention**. 3 novembre concerto **Byrne.**
BENTIVOGLIO. Tutte sera, tranne il lunedì, **Intrattenimento e jazz.**
RUVIDO LIVE MUSIC Ore 21,30 **sexy comic circus,** Vito, Malandrino, Paolo Maria Veronica Repliche, domenica esclusa, fino al 24 settembre.
PARCO DEI PINI. Via Emilia Ponente 485: rassegna **Borgo Mediterraneo**: ore 21,30 spettacolo **Ares ed Eros,** Ares Tavolazzi basso, Eros Tavolazzi e Antonio Cavicchi chitarre, Antonio Bagnoni, Bruno Dianati e Marino Zucchini, mandolini.
PARCO Festival Unità. Ore 21 **Fo e Franca Rama** in «Mistero Buffo n. 2», lunedì concerto **Francesco Guccini**. Tutte le sere **Pensione Ruggeri** con Gemelli Ruggeri, TrioReno, Roberto Citran e Band Danni Permanenti; ospiti: Vito, Daniele Luttazzi, Stefano Nosei, Diego Parassole, Paolo Hendel, David Riondino, Antonello Fassari, Maurizio Milani, Silvio Orlando e Fabio Fazio.

TEATRO CONSORZIALE. Vendita abbonamenti stagione di prosa, comico stagione sinfonica. 1° ottobre, concerto Orchestra sinfonica Toscanini, dir. Gianandrea Noseda, musiche Beethoven. 7-8/10, **Uomo, di e** Antonio Albanese. 15-16/10, **Il tacchino**, con Aroldo Tieri e Giuliana Lojodice.

NUOVO PALASPORT. 15 ottobre Concerto **Adriano Celentano.**

CASTELFRANCO
TEATRO Riposo.

CAVEZZO
VILLA DELFINI. Riposo.

TEATRO stagione di prosa, dal 17 al 30 settembre vendita abbonamenti in prelazione. 10-14 ottobre, **Il tacchino** Feydeau, con Aroldo Tieri e Giuliana Lojodice. Prima nazionale.

TEATRO Riposo.
Riposo.
NAZIONALE TA'. Anfiteatro: sab. concerto **Pink Floyd.** Arena Centrale (ingresso gratuito): ore 21 concerto **Gangsterr.** Domani **Rundgren.** Domenica **negretta.**

Ramonas.

Ore 21 to **Ensemble Musik Fabrik,** musiche Messiaen, Huber, Rihm, Cahmeann. 25/9 **Ensemble Edgard Varèse,** musiche di Hindemith. 26/9 recital **Campanella,** pianoforte, musiche di Liszt.

TEATRO VALLI. Dal 24 settembre campagna abbonamenti stagione di prosa. 1-8 novembre, **E che c' il pensiero** di con Giorgio Gaber.
TEATRO OSTO. Dal settembre campagna abbonamenti stagione di prosa. 20-22 ottobre **Il**, di C. Marlowe, con Massimo Belli e Daniela Giordano, regia Giancarlo Cobelli.
EUROPA: val Domani 21 il pianista Bruno Leonardo Gelber, direttore Mario Venzago, orchestra sinfonica Toscanini, musiche di Brahms. 23/9 pian Patricia Pagny, violino Eckart Lorenzen, direttore Gyorgy Gyorvary-Rath, mus. di Beeth

CINEMA

BOLOGNA

via Felice 28. Fer. 20,10; 22,30 fest. 16,30; 17,50; 20,10; 22,30. **In the name of the father.**
D'ESSAI via S. Felice 52, t. 555.127. Fer. 20.45; 22,30 fest. 15,30; 17,15; ; 20,45; 22,30. **Dichiarazioni d'amore**
APOLLO via XXI Aprile 6. Fer. 20 fest. 16 ult. 22,30. **Philadelphia.**
ARCOBALENO 1 piazza Re Enzo 1/d, telefono 235.227. Or.: fer. e fest. 15; 17,30; 20; 22,30. **La regina Margot.**
2 via Rizzoli 3, tel. Fer. 15; 17,30; 20; 22,30. **Lamerica.**
ARLECCHINO via Lame 57, telefono 522.285. Or.: fer. 20,30; 22,30; 15; 16,50; 18,40; 20,30; ,3 **Instinct.**
CAPITOL 1 via Milazzo 1, tel. 249.268. Or. fer. e fest.: 15,30; 17,50; 20,10; 22,30. ult. spett. 0,45. **Il cliente.**
2 v. Indipendenza 7, tel. 24.930. Or. fer. e fest.: 16,30; 18,30; 20,30; 22,30. ult. spet. 0,30. Il film Pupi Avati **Dichiarazioni d'amore.** Sospese entrate lavori.
3 via Milazzo 1, tel. . Or.: fer. e fest. 16,30; 18,30; 20,30; 22,30. ult. spett. 0,30. **Qualcuno re.**
Sardegna , telefono 542.701. Fer. 20 fest. 16 ult. spett. 22,30. **Rapa Nui.**
EMBASSY via Azzogardino 61, telefono 585.563. Or.: fer. 20,30, 22,30; sab. e fest. 16,30; 18,30; 20,30; 22,30 **Basta vincere.**
FELLINI MULTISALA - Sala Federico. XII giugno 20. Tel. . Fer. e fest. ore 15; 17,30; 20; 22,30. Sab. ult. spett. 0,30. **Wolf - è fuori.**
FELLINI MULTISALA - Sala Giulietta. Viale XII giugno . Tel. 580034. Fer. e fest. ore 15,30; 17.50; 20,10; 22,30. Sab. ult. spett. 0,30.
POLISOLO via Lincoln 3, telefono 540.145. Fer. 20; 22,30 sab. e fest. 15; 17,30; 20; 22,30. **Wolf - La belva è fuori**
via Montegrappa 2, telefono 231.325. Or. fer. e fest.: 16,30; 18,30; 20,30; 22,30. Un film di Denys Arcand **La ambigua dell'amore.**
GIARDINO via Orlani 37/2, tel. 343.441. Fer.: ; 22,30; fest. 15; 17,30; 20; 22,30. **La regina Margot.**
via Indipendenza , tel. 223.73. Fer. e fest. 14,30; 17,20; 19,50; 22,30. Ven. e sab. ultimo spett. 0,30. **True Lies.** Rid. giovani anziani escluso ultimo spettacolo.
ITALIA NUOVO via M. E. Lepido 222, tel. 401.357. Or.: 20; . Fest. 17,30; 20; 22,30. **Lamerica.**
JOLLY via Marconi 14, telefono 224.605. Or. fer. .: 15; 17,30; 20; 22,30. Sab. ult. spett. 0,45, **- La belva è fuori** con Jack Nicholson, Michelle Pfeiffer.
via Monari 3, tel. 228.804. Or.: fer. e fest. 16; 18,10; 20.20; 22,30. **Blown Away - Follia esplosiva.**
MARCONI via Saffi 58, telefono 649.2374. Or.: fer. 20,30; 22,30. Sab e fest. 16,30; 18,30; 20,30; 22,30. **Doppia azione.**
MEDICA PALACE v. Montegrappa 9, t. 232.901. Or.: fer e fest. 15,30; 17,50; 20,10; 22,30. **Amarsi.**
METROPOLITAN via Indipendenza 38. Or.: 15; 17,30; 20; 22,30; . ult. spett. 0,45. **Maverick.**
MODERNO via Venturoli 30, telefono 341.921. Or. fer.: 20; 22,30; .: 16; 18,10; 20,20; 22,30 **Il branco.**
NOSADELLA 1 via Nosadella 21, telefono 331.506. Fer. 20,10; 22,30 fest. 15,30; 17,50; 20,10; 22,30. **Il cliente**
2 via Nosadella 21, telefono 331.506. Fer. 20,10; 22,30 fest. 15,30; 17,50; 20,10; 22,30. **Tom Viv**
NUOVO via Nosadella 21, tel. 331.506. Or.: fer. 20,30. Sab e fest. 16; ult. 22,30. **Tre di cuori.**
NUOVO Nosadella 51, telefono . Or.: 20,20; 22,45. Sab e fest. 15; 17,40; 20,20; 22,45. **True Lies.**
ODEON SALA A p.zza Mascarella 3, telefono 227.916. Or.: fer. e fest. or. 16,30; 18,30; 20,30; 22,30. **Il branco.**
ODEON SALA B piazza Mascarella 3, telefono 227.916. Or. fer. e fest.: 16; 18,10; 20,20; 22,30. **Jimmy Hollywood.**
ODEON SALA C piazza Mascarella 3, telefono 227.916. Or. fer. e fest.: 16,30; 18,30; 20,30; 22,30. **Anime fiammeggianti.**
OLIMPIA via A. Costa 69, telefono 614.2084. 20,30; 22,30 fest. 16,30; 18,30; 20,30; 22,30. **vincere.**
PERLA via S. Donato 34, tel. 2412. Or.: fer. 20,30; 22,30; fest. 16,30; 18,30; 20,30; 22,30. **La vera di F.**
RIALTO STUDIO 1 via Rialto 19, tel. 227.926. Or.: fer. 20,30; 22,30; fest. 16,30; 18,30; 20,30; 22,30. **La vera di Antonio H.**
RIALTO STUDIO 2 via 19, tel. 227.926. Or.: fer. fest. 16; 18,10; 20,20; 22,30. **Martha.**
ROMA D'ESSAI via Fondazza 4, telefono 347.470. Or.: fer. 17,30; 20; 22,30; fest. 15; 17,30; 20; 22,30. **Lamerica.**
via Toscana 125, tel. 473.959. Or.: fer. 20; 22,30. Sab. e fest. 15; 17,30; 20; 22,30. **True Lies.** Sab. ult. spett. 0,45
TIFFANY p. Saragozza 5. Tel. 585.253. Film in lingua originale. Or.: fer. 20,30; 22,30. Fest 16,30; 18,30; 20,30; 22,30. **ne senza trucco.** Rid. Agis.
BELLINZONA via Bellinzona 6, tel. 434.352. Riapre 17/9 con il film **Giovani, carini e disoccupati.**
TIVOLI via Massarenti 418, tel. Or. fer. 20; . 15; ult. 22,30. **Mrs.**
LUMIERE via Pietralata 55/A, tel. 523.539. Ore 18 **Pastorale** di Otar Ioseliani. re 20,30; 22,30 **32 piccoli su Glenn Gould** di F.
LUCI
Or.: . fest. 10,30; ult. spett. 22,30. **regina sesso.** V.M. 18. Riduzioni.
CONTINENTAL. Fer. . 15; ult. 22,30. **Femmine corrotte piacere.** V.M. 18.
Fer. e fest. 15; ult. 22,30. **Desiderio sano (Meena la bella di giorno).** V.M.
Or.: fer. 16; fest. 15; ult. spett. 22,30. **Superinfermiere lezione di anatomia maschile.** V.M.

FERRARA

ALEXANDER via F. Boario 77, telefono . Fer. fest. 15 ult. spett. 22,30.
APOLLO 1 via Mair 69/p, telefono 762.002. Fer. 20 fest. 15 ult. spett. 22,30. **True Lies**
2 via Mair 69/p, telefono 762.002. Fer. 20 fest. 15 ult. spett. 22,30. **Dichiarazioni d'amore.**
APOLLO 1 via Mair 69/p, telefono 762.002. Fer. 20 fest. 15 ult. spett. 22,30. **Instinct.**
.: fer. fest. ult. spett. 22,30. **Il cliente.**
MANZONI via Mortara 173, telefono . Or.: fer. 20; fest. 15; ult. 22,30.
NUOVO. Fer. 21,30 unico spett. . 19,30; 22,30 fest. 16,30; 19,30; 22,30. **Margot**
Turco 8, telefono 206.879. Or.: fer. 20 fest. ult. spett. 22,30. **Ace Ventura - L'acchiappanimali.**
via Boccaleone 20, telefono 206.580. Orario: fer. 20; fest. 15; ult. spet. 22,30. **- La fuori.**

RIMINI

ADRIANO via Selmi, tel. 219.141. Or. 14,30 ult. spett. 22,30. **... Il selvaggio.** V. m. 18.
MULTISALA v.le Tassoni 8, tel. 211.712. Or.: fer.: 16; fest. 15; ult. 22,30. **Fatal**
via Rismondo 2. Or.: fer.: 20,30; 22,40; fest. 16; 17,30; 20; 22,30. **Wolf - La belva è fuori.**
CAPITOL via Università 9, telefono 222.411. Or.: fer. 20,30; 22,30; fest. 16,30; 18,30; 20,30; 22,30. **Dichiarazioni d'amore.**
CAVOUR 50. Or. 20,30;: 22,30; fest. 16,30; 18,30; 20,30; 22,30. **Hammeggianti**
vic. Albergo 8. t. 225.187. Or.: fer. 19,50; 22,30; fest. 17,10; 19,50; 22,30: **La regina Margot.**
FILMSTUDIO Or.: fer. 20,10; 22,30; fest. 15,30; 17,50; 20,10; 22,30. **Lamerica.**
MICHELANGELO v. Giardini 257, t. 343.662. Fer. 20,30; 22,30 fest. 16,30; 18,30; 20,30; 22,30 **La vera di Antonio H.**
via Gherardi 34, tel. 33.35.52. **Follia esplosiva.** Or.: fer. fest. 16; 18,10; 20,15; 22,30.
via Malmusi 52, telefono 225.713. **Il cliente.** Or.: fer. 20,20; 22,30; fest. 16; 18,10; 22,30.
PRINCIPE piazzale Bruni, telefono 243.381. Or.: fer. 20; 22,30; . 15; 17,30; 20; 22,30.
RAFFAELLO v. Formigine 1. 357.502. Or.: fer. 20,35; 22,30; fest. 16,45; 18,40; 20,35, 22,30. **Ventura - L'acchiappanimali.**
SPLENDOR Modonella 8, telefono 222.273. Or.: 15,30; 17,50; 20,10; 22,30. **Amarsi.**

IMOLA

Or.: fer. 20; 22,15; fest. 15,15; 22,15. **Ace Ventura - L' chiappanimali.**
CENTRALE via Emilia 210, telefono 23.634. Or.: fer. 20; 22,30; fest. 15; 17,30; 20; 22,30
via Appia 30, t. 23.033. Or.: fer. 20,30; 22,30; fest. 15; 17,30; 19; 20,45; 22,30. **Fatal In-**
JOLLY via Troni 16, t. 22.794. **per adulti.**
MODERNISSIMO Aldrovandi 27, telefono . Or.: fer. 20; 22,30; fest. 15; 17,30; 20; . **Wolf - La belva è fuori.**

PARMA

ARISTON via Petrarca 11/C, telefono 233.216. Fer. 20; 22,30 sab. fest. 15,30; 17,50; 20,10; 22,30. **Wolf - La è fuori**
ASTRA piazzale Volta 15, telefono 592.178. Or. fer.: 20,45; 22,30; fest. 16; 17,35; 19,10; 20,45; 22,30. **Dichiarazioni d'amore.**
CAPITOL via Petrarca 11/c, telefono 33.218. Fer. 20; 22,30 sab. fest. 16; 18,10; 20,15; 22,30. **Il cliente**
LUX 1 p.le Bernier 1, 237.525. Or.: 20,15; 22,30. **Mave-**
LUX SALA 2 p. Bernier 1, t. 37.625. Fer. 20; 22,30 fest. 15; 17,30; 20; 22,30 **La regina Margot**
D via Oberdan 5, tel. Or.: 17; 19.50; 22,30. **True Lies.**
PICCOLO TEATRO borgo della Trinità 5, telefono 265.309. Riposo.
ROMA v. Tanara 5, t. . Or.: fer. 20,30; fest. 16 ult. spett. 22,30. **Lamerica.**
TRENTO v. Trento 4, t. 771.205. Or.: 20,30; 22,30. Riposo.
1 via Paciaudi 10, . 230.476 Or.: fer. 20,40; 22,30; sab. 16,45; 18,30; 20,30; 22,30; fest. 15; 16,45; 18,30; 20,30; 22,30 **Ace Ventura - L'acchiappanimali.**
SALA 2 via Paciaudi 10, . 230.476 Or.: fer. 20,15; 22,30. Sab. e fest. 16; 18,10; 20,20; 22,30. **Amarsi**

PIACENZA

APOLLO via Garibaldi 79, tel. 24.655. **Amarsi.**
Vitt. Emanuele II 49, tel. 334.176. **- la belva è fuori.**
PLAZA l.go 15, telefono 26.728. **La regina Margot.**
POLITEAMA via San Siro 7, tel. 25.840. **Maverick.**
via Siro 7, tel. 25.840. **Il**
VIP via S. Siro 7, tel 25.840. **away.**
via Manfredi 30, tel. 459.2154. Riposo.

REGGIO EMILIA

AL CORSO c. Garibaldi 12, t. 30.796. Fer. 20,30 15,30 ult. 22,30. **Dichiarazioni d'a**
1 via M. S. Pietro 51, 430.864. Fer. 20,30 fest. 15,30 ult. spett 22,30. **Ace Ventura - l'acchiappanimali**
ALEXANDER 2 via M. S. Pietro 51, tel. 46.281. Fer. 19,30 fest. 14,30 ult. spett. 22,30. **True**
AMBRA 1 via San Rocco 8, telefono 436.657. Or.: fer. 19,30; fest. 15 ult. spett. 22,20. **True Lies.**
AMBRA 2 via San Rocco 8, telefono 436.657. Or. fer. 20; fest. 15 ult. spett. 22,20. **Amarsi.**
BOIARDO v. S. Rocco 1/b, . 435.782. Or.: fer. 19,30; fest. 15 ult. 22,20. **La regina Margot.**
1 via Em. San Pietro 17, tel. 439.289. Fer. 20 fest. 15,30 ult. spett. 22,30. **Ace Ventura - l'acchiappanimali.**
via Tassoni, tel. . Fer. fest. 20,30; 22,15. **Donne senza trucco.**
VERDI. Or.: Fer. 20,10; 22,30 fest. 15; 17,30; 20; 22,30. **Lamerica.**

IN PROVINCIA

APOLLO: Il giardino segreto
riposo
Ace Ventura
STAR: Wolf - La belva il fuori
ARGENTINA: Riposo
DI
CRISTALLO: non pervenuto
non pervenuto
CA' DE'
MANDRIOLI: riposo
CAPITOL: Il cliente
SO: Basta vincere
EDEN: riposo
SUPERCINEMA 70: Wolf
NUOVO ROMA: Coppia d'azio-
kama-
NAZIONALE: True lies
CENTO
ASTRA: True lies
ODEON: Ace Ventura
CORREGGIO
CRISTALLO: riposo
FIDENZA
CORSO: riposo
CRISTALLO: Maverick
Riposo
CENTRALE: Ventura
VITTORIA: ore 21,15 di
DUCALE A: 20,30-22,30 **Ace Ventura**
DUCALE ore 20-22,30 ri-
LOIANO
VITTORIA: Riposo
CAPITOL: Ace Ventura
riposo
MONTECCHIO
ZACCONI: Ace Ventura
PAVULLO
GIARDINI: Bronx
PORRETTA TERME
LUX Maverick
KURSAAL: True lies
EDEN: ore 21,15 Film
SALSOMAGGIORE
TEATRO NUOVO: Mrs. Doubtfire
S. GIOVANNI IN
GIADA: Maverick
S. IN CASALE
riposo
S. FRANCESCO: Fuga da Absolom
la regina Margot
riposo
VERGATO
: riposo
ARISTON: riposo

VENETO - FRIULI VENEZIA GIULIA

CINEMA

BELLUNO

EDISON v. Matteotti 8/B, . 940.306. **amici.** Or.: 20; 22,15.
Garibaldi 8, telefono 943.164. **Amarsi.** Orario: 15; 17,10; 19,20; 21,45.

PADOVA

ALTINO v. Altinate 1, tel. 875.232. **Maverick.** Or.: ap. 17,30.
Rani 2, telefono . **Ace Ventura - L'acchiappanimali.** Orario: apertura 17,30.
ASTRA via Aspetti 57, tel. 604.07. **regina Margot.** Or.: 18,30; 22.
p.le Stanga, tel. 778.169. **Il cliente.** Or.: ap. 18.
MIGNON via Cassan 2, tel. 875.20.87. **Dichiarazioni d'amore.** Or.: ap. 17,30.
QUIRINETTA p. Insurrezione, tel. 875.1680. **Amarsi.** Ap.: 17,30.
SUPERCINEMA v. E. Filiberto, telefono 875.0720. **True lies.** Ap.: 17,30.
CONCORDI via S. Martino e Solferino, tel. 875.1009. **Wolf - La belva è fuori.** Or.: 17,30; 20; 22,30.

ROVIGO

CORSO c. del Popolo 150, tel. . Riposo. Domani **La regina Margot.**
ODEON via Manzoni 18, . 24.837. Riposo. Domani **Wolf - La belva è fuori.**

TREVISO

ASTRA via Carlo Alberto 14, tel. 542.611. **Amarsi.** Or.: 18; 20,05; 22,15.
EDISON vicolo XX Settembre 43, telefono 542.330. **True** . Or.: 17; 19,40; 22,15.
EDERA p.za di Belfiore, tel. 300.224. **d'amore.** Or.: 16,15; 20,05; 22,15.
CORSO corso del Popolo 28, telefono 549.322. Or.: 17,15; 19,45; 22,15.
largo Alfonia, telefono 542.624. **Ace Ventura - L'acchiappanimali.** Orario: 17,15; 18,55; 20,35; 22,15.
piazza Crispi 6, telefono 542.207. **Maverick.** Or.: 17,35; 19,55; 22,15.
PICCOLO EDERA p. Martiri Belfiore 2, tel. **La regina Margot.** Or.: 19,30; 22,15.

VENEZIA

ACCADEMIA Dorsoduro 1019, tel. 528.7706. **Dove siete, io sono qui.** Or.: 17,15; 19; 21,15.
San Marco 1659, telefono 52.28.201. **Wolf - La è fuori.** Or.: 17,30; 19,50;
OLIMPIA D' San Marco 1094, tel. 520.5439. **Tango.** Or.: 17,30; 19; 21,15.
S. Marco 617, telefono . **True** Orario: 16,35; 19,10; 21,45.
San Marco 3988, telefono 523.0322. **Ace Ventura - L'acchiappanimali.** Or.: 17; 18,40; 20,20; 22.

GORIZIA

CORSO corso Italia 16, tel. 530.320. **Il** . Or.: 16; 20; 22.
VITTORIA p. Vittoria 41, t. 530.263. Riposo. Domani **Ventura - L'acchiappanimali.**

VERONA

Oberdan 13, tel. 595.327. **Lamerica.** Or.: 17,30; 19,50; 22.15.
via 5 Spade 19, . 595.990. **Ace Ventura - L'acchiappanimali.** Or.: 17; 18,50; 20.30; 22,15.
via Cere, tel. 8002.050. **Dichiarazioni d'amore.** Ap.: 17,30
via Roma 3, telefono 596.826. **Wolf, la è fuori.** Orario: apertura 17; ultimo 22,15.
MARCONI via Mazzini , telefono 591.708. **Amarsi.** Or.: 16; 18,05; 20,10; 22,15.
piazza Viviani 10, . **La Margot.** Or.: 17; 19,40; 22.
via Sabotino 2, telefono 913.591. Riposo. Domani **Il cliente.**
RIVOLI piazza Bra, telefono 590.855. **Maverick.** Orario: 15,30; 17,55; 20,05; 22,15.

MESTRE

via Carducci, telefono 980.834. **Ace Ventura - L'acchiappanimali.** Or.: 17; 18,30; 20,15;
v.le S. Marco, tel. 531.7886. . Or.: 18,45; 19,30; 22.
CORSO del Popolo 30, tel. 986.722. **Wolf, la belva è fuori.** Or.: 17,30; 19,45; 22.
DANTE D'ESSAI via Semaglia 12, tel. 538.1655. Riposo.
p. Ferretto. **Maverick.** Or.: 17,15; 19,45; 22.
PALAZZO 1 v. Palazzo 31, t. 971.444. **Amarsi.** Or.: 17,30; 19,45; 22.
2 Palazzo 31, tel. 971.444. **La regina Margot.** Or.: 17; 19,30; 22.
c. Popolo 30, tel. 986.722. **Lamerica.** Or.: 17,30; 19,45; 22.

PORDENONE

via 58, tel. 26.868. **Amarsi.** Or.: 17,30; 19,45; 22.
A. Cordenons, tel. 932.725. Chiuso.
- SALA GRANDE. piazza Maestri del Lavoro 3, tel. (0434) Riposo.
ZERO - PAF piazza del Lavoro 3, tel. (0434) **L'agenda nascosta di K. Loach.** Or.: 19; 21.
RITZ piazza della Vittoria, t. . **Ventura - L'acchiappanimali.** Orario: 17,30; 19; 20,30; 22.
VERDI via Cesare Battisti 2, tel. 28.212. **Wolf, la belva è fuori.** Orario: 17,30; 19,45; 22. L. 10.000.

UDINE

via Aquileia, tel. 504.464 - 297.497. **- La è fuori.** Or.: 17,30; 19,45; 22.
via Poscolle 6/B, telefono 504.240 - 297.497. **La regina Margot.** Orario: 17; 19,30; 22.
CRISTALLO piazzale Cella, tel. 501.258 - 297.497. Chiuso.
FERROV. D'ESSAI via Cernaia, . 504.874. **la del amico?** Or.: 20; 22.
ODEON via Gorghi, . 501.761 - 297.497. **Amarsi.** Ap.: 18.
PUCCINI via Savorgnana, tel. 295.635. **Ace Ventura - L'acchiappanimali.** Orario: 17,30; 19,05; 20,40; 22,15.

TEATRI

TEATRO TONIOLO p. Toniolo (Mestre), tel. (041) .
FONDAZIONE CINI: sabato 17 ore 19 A. al pianoforte. Musiche di Mozart.
LA Campo S. Fantin, telefono (041) 521.0161.
GOLDONI. Carte dal T. San Marco 4650, telefono (041) 520.7583. Venerdì 23 ore 20,30 orchestra e coro teatro La Fenice in concerto. Musiche di Cherubini e Mahler. 16 ottobre **Gente facile costumi,** di e con Manfredi.
S. STEFANO. Sabato 17 ore 21. Orchestra Camera interpreti veneziani.
S. GIOVANNI EVANGELISTA: venerdì ore orchestra del Teatro La Fenice in concerto. Diriga J. Kovatchev.
DEI FRARI: venerdì 23 ore . Bedetti e A. Macinanti all'organo. Musiche di Marcello, Bach, Martini.
VERDI. Via Civello 32, . 049/876.03.39. Sabato 20,30: Orchestra e Coro del Teatro La Fenice in concerto. Dirige I. Karabtchevsky. Musiche Cherubini e
TEATRO CO (telefono 0422 410.130). settembre 17. Anteprima giovani: **Un ballo in maschera,** di Verdi, dirige D. Renezzi.
TEATRO AURORA. Festival dell'Operetta, oggi ore 21 spettacolo con arie di opere.
GOTTARDO (Asolo). 20 21 **Fontenay** in concerto. Musiche di Brahms e Schubert.
sabato 24 21 **Umberto** in concerto.
S. Set-
tembre musica, domani 16. Due oboe-pianoforte concerto (ingresso gratuito).
OLIMPICO. Tel. 0444/546.111. Oggi **Antigone** Sofocle con P. Micol.
(Lonigo). Venerdì 30 ore 20,30 **Due rose scarlatte** di A. De Benedetti, compagnia «La Piccionaia».
CATTEDRALE S. GIUSTO
: Sala Tripcovich, Riva Tre Novembre 1, telef. (040) 367.818. 23 settembre ore 20,30 **Lilia Zilberstein** al pianoforte; **A. Gerzenberg** alla tromba.
IL CRISTALLO CONTRADA. 1 ottobre **Locanda Grande** di Carpinteri e Faraguna.
POLITEAMA (tel. 54331/630.083). ottobre: **Medea** di Franz Grillparzer, regia N. Garella con Ottavia Piccolo.
TEATRO MIELA. 17 ore 20,45 **Jazz Triestival**

PALASPORT: sabato 24 ore 21 **Li-** pianoforte **A. Gerzenberg** alla tromba.
STADIO FRIULI. Oggi ore 21 **Pink Floyd** in concerto.
VELVET ROCK CLUB: (Gaiarine Arviano). Sabato 17 ore 21 Negrita in .

LE TV PRIVATE

Tele Acras

14,15 **Telefilm**.
15,15 **Proposte commerciali**
17,15 **VG pomeriggio**
17,30 **Proposte commerciali**
18,15 **Per Elisa**, telenovela
19 — **Andiamo al cinema**
19,15 **Avenida Paulista**, novela
20,10 **VG sera**, notiziario
20,40 **Film**
22,30 **VG sera**, notiziario
23,50 [illegible], [illegible]

Video Mediterraneo

12 — **Nel silenzio della notte**, film
13,50 **Cartoni animati**
14,15 **Videogiornale**
14,40 **Telefilm**
16,30 **Telenovela**
19,45 **Videogiornale**
20,25 **Paris Holiday**, film
22 — **Telefilm**
22,40 **Videogiornale**

Tele+1

11 — **Fiorile**, film
13 — **Paradiso**, film
14,55 **La strada**, film
16,40 **+1 news**
16,45 **Il grande Riti**, documentario
17,40 **La mia vita per gli animali**
18,45 **Americani**, film
20,40 **Alien 3**, film
22,40 **Film blu - Libertà**, film
0,20 **L'uomo senza volto**, film
2,15 **Tragica notte**, film
3,30 **Calaboig**, film

TV Agrigento

12,30 **Madison sposa**, rubrica
12,45 **Vivere al 100 per cento**, religione
14,05 **Notiziario**
14,40 **I 33 giri di Superstar**
15,45 **Superstar motori**
16,25 **Frontiere**, documentario
17 — **Notiziario**
17,30 **Dorsemoni**, cartoni
17,45 **Soccer Boy**, cartoni
18,15 **Dorsemoni**, cartoni
18,25 **Tortino**, cartoni
18,50 **Tgg special**, informazione
19,05 **Sala Comigo**, telenovela
20,05 **Notiziario**
20,40 **Superstar sport**
21,40 **Off shore**, sport
22,20 **Notiziario**
22,50 **Rivediamo sogna del mandorlo**, spettacolo
23,25 **Madison sposa**, rubrica
0,15 **Notiziario**
1,15 **Calcio serie C2: Akragas**
2,50 **Indio fantasma**, documentario
3,50 **Peyton Place**, telefilm
— **Programmi non stop**

Video 3 T.C.I.

13 — **Maria Maria**, telenovela
14 — **Oggiotizie**, notiziario
15,45 **I ragazzi del sabato sera**, telefilm
16 — **Commerciale**
18,15 **Le cos[illegible] della vita**, [illegible]
19,30 **Ogg[illegible]** notiziario
[illegible] **Casa Nadia**, rubrica
20,30 **I magnifici sette [illegible] spazio**, film
22,30 **Ogginotte**, notiziario
23 — **Salto nel buio**, telefilm
23,30 **I ragazzi del sabato sera**, telefilm
24 — **Informazione ieri**
0,15 **Lady Barbara**, rubrica
2 — **Il generale Quintrell**, film
3,15 **Salto nel buio**, telefilm

[illegible]

13 — **Time out**, telefilm
14 — [illegible] notiziario
14,30 **Il signore e la signora Smith**, film
16 — **Supercassio's cartoon**
16,25 **Non mangiate la margherita**, tf
17,15 **Proposte commerciali**
19,15 **Time out**, telefilm
19,30 Nel corso del telefilm **Sicilieflash**
20,15 **Sicilsera**, notiziario
20,30 **Processo alla città**, film
23 — **Sicilianotte**, notiziario
23,20 **Captain Nice**, telefilm
23,50 **Film notte**
— **Programmi non stop**

Antenna Uno

14,05 **Prima pagina**, notiziario
17,40 **Cartoni animati**
18 — **Tgg Speciali**
19,35 **Prima pagina**, notiziario
20,20 **Balla comigo**, novela
21,30 **Superatu sport**, rubrica
22,30 **Campionato nazionale offshore**
23,30 **Vizi privati...**, sexy
0,30 [illegible] **pagina**, notiziario

TRM [illegible]

12 — **Speciale spettacolo**
12,10 **Agile, Mio e paperesimo**
12,26 **Rosa tv**, rotocalco
12,45 **Saluti da...**, rubrica
13,15 **Pianeta Terra estate**
13,50 **Andiamo al cinema**
14 — **Informazioni regionali**
14,30 **Pomeriggio insieme**
16,45 **Speciale spettacolo**
17 — **Tenga famiglia**, talk-show
18,30 **Amici animali**, rubrica
19 — **Informazioni regionali**
19,30 [illegible] **soqquadro**
[illegible] **Inferno in guerra**, film
22,15 **Informazioni regionali**
22,30 **Odeon regione**

TMC

11 — **Telefilm**
11,50 **Sale, pepe e fantasia**
12,30 **Dallas**, telefilm
13,30 **TMC sport**
14 — **Telegiornale flash**
14,05 **Li troverò ad ogni costo**, film
16 — **La mille e una notte del «Tappeto volante»**, varietà (R)

TELEJONICA

Joan Crawford è la donna che voglio

Joan Crawford (foto) è la protagonista di «La donna che voglio». Il film di Frank Borzage, con Spencer Tracy e Alan Curtis, è in onda alle 14,10 su Telejonica. Si racconta della moglie di un piccolo malvivente che dà un taglio alla sua vita precedente e fa carriera come [illegible]ossatrice. Si [illegible] ricambiato, di un ricchissimo armatore. Si sposano. Ma il malvivente ritorna a battere [illegible]

17,45 **Sport news**, varietà
18,15 **Non è mai troppo presto**, attualità
18,45 **Telegiornale**
19,30 **Ai confini dell'Arizona**, telefilm
20,25 **Telegiornale flash**
20,30 **Premio natura Sardegna '94**
22,30 **Telegiornale**
23 — **Detective**, film
0,50 **Telegiornale**
1 — **Crono - Tempo di motori**
1,45 **CNN news**, attualità

TR [illegible]

10,30 **Telecity per voi**, attualità
13,15 **Un'astrologa per amica**, rubrica
13,30 **Il signore di Hollywood**, miniserie
14,30 **Le cose buone della vita**, gioco
15,15 **Un'astrologa per amica**, [illegible]
15,30 **Telecity per voi**, attualità
17,30 [illegible] **in prestito**, [illegible] medy
18 — **China beach**, telefilm
19 — **Tg 7**, telegiornale
19,30 **Alice**, situation comedy
20,30 **International Airport**, film tv
22,45 **Padri in prestito**, situation comedy
23,15 **Notte Italiana**, gioco
0,15 **Un'astrologa per amica**, [illegible]
0,30 **Royal Casinò**, varietà
1 — **Notte Italiana**, gioco
2 — **Crazy dance**, rubrica musicale
2,30 **Telecity non stop**

Antenna Sicilia

12 — **La ribelle**, film
14 — **Match music**, rubrica musicale
14,30 **Sicilisumo**, notiziario
15 — **Cartoni animati**
15,50 **Proposte commerciali**
17 — **Luci nella notte**, varietà
18 — **Piazza di Spagna**, varietà
19 — **Proposte commerciali**
19,30 **Veronica...**, telenovela
20,30 **Diagnosi**, rubrica di medicina
22,30 **Sicilsera**, notiziario
[illegible] **Match music**, rubrica musicale
23,20 **Proposte commerciali**
0,55 **Telefilm**

Telejonica

10,15 **Affari in tv**
13,40 **Tg**, notiziario
14,10 **La donna che voglio**, film
15,50 **Affari in tv**
16,50 **Truck driver**, telefilm
20,20 **Tg sera**, notiziario
20,45 **Il ladro**, film
22,45 **La voce della Sicilia**

Canale 21

12 — **Codice tre**, telefilm
13,25 **Cartoni animati**
14 — **Vg 21**, notiziario
19,30 **Cartoni animati**
20 — **Domani tris**, rubrica
20,25 **Vg 21 flash**
20,30 **Film**
23 — **Vg 21**, notiziario
23,30 **Film**
0,55 **Vg 21 flash**

TC Catania

13 — **Giotto**, notiziario
13,30 **Segreti**, miniserie
14,30 **Ogginotizie**, notiziario
14,45 **Le cose buone della vita**, varietà
15,30 **Un'astrologa per amica**, rubrica
16 — **Commerciale**
17,30 **Padri in prestito**, situation comedy
18 — **China beach**, telefilm
19 — **Giotto**, notiziario
19,30 **Alice**, situation comedy
20 — **Cartoni animati**
20,30 **International Airport**, film tv
22,30 **Padri in prestito**, situation comedy
23 — **Notte Italiana**, sexy gioco
24 — **Ogginotte**, notiziario
0,15 **Un'astrologa per amica**, rubrica

Tele+2

13,30 **Il grande tennis** (R)
14 — **Coast to coast**, sport
18,50 **Automobilismo: C.I.V.M. da Trento**
19 — **Mountainbike da Rampilonga**
19,30 **Telesport**
19,45 **Sportime**, magazine
20,30 **Biliardo: 16° Torneo Mondiale Pro**
22,30 **Calcio: Coppa**
23 — **Biliardo: 16° Torneo Mondiale Pro**

Radio Video [illegible]alabria

12,45 **Saluti da...**, rubrica
13,15 **Pianeta Terra estate**, rubrica
14,30 **Pomeriggio insieme**
17 — **Tango famiglia**, rubrica
18,30 **Amici animali**, rubrica
19 — **Notiziario regionale**
19,30 **Entrate e soqquadro**, varietà
20,30 **Inferno in guerra**, film
22,30 **Notiziario regionale**

[illegible]

13 — **Veronica**, novela
14 — **Cinquestelle news**
16 — **Mediavetrina**, rubrica
16,15 **Barlandia**, giochi
17,15 **Luci nella notte**
18,15 **Mediavetrina**, rubrica
18,30 **Piazza di Spagna**, spettacolo
19 — **Cinquestelle news**, rubrica
20,30 **Diagnosi**, rubrica di medicina
22,30 **Cinquestelle news**
23 — **Detective Anni 30**, film
1 — **Veronica**, novela

Tele+3

10,30 [illegible] **di Vita** [illegible] **1994: Vincenzo Zitello**
11 — **Musica classica**
13 — **Il cavaliere del sogno / L'inferno degli amanti**, film
15 — **Il cavaliere del sogno / L'inferno degli amanti**, film
17 — **+3 news**
17,05 **Il cavaliere del sogno / L'inferno degli amanti**, film
19 — **Concerti**
21 — **Tommy Dorsey Band**, concerto
23 — **Il cavaliere del sogno / L'inferno degli amanti**, film

Telescirocco

12 — **Luci nella notte**, varietà
13,30 **Piazza di Spagna**
14 — **TSI**, telegiornale
14,30 **Pomeriggio insieme**
16,15 **La ribelle**, novela
19,25 **TSI**, telegiornale
20,30 **In vacanza con «Diagnosi»**, medicina
23 — **Piazza di Spagna**
— **Programmi non stop**

Videomusic

13,30 **Arrivano i nostri**, video italiani
14,30 **VM giornale flash**
14,35 **The Mix**, rotazione video
18 — **Zona mista: Pretenders**
18,30 **Mix Rock**
19,30 **VM giornale**, notiziario
20 — **Segnali di fumo**
20,30 **The Mix**, rotazione video
22 — **Elvis Costello**, speciali
22,30 **Rock Revolution con Mtv**
23,30 **VM giornale**, notiziario
24 — **I video della notte**

Telespazio 1

13,30 **Maria Maria**, telenovela
14,15 **Telegiornale**
14,30 **Filo diretto**, rotocalco
18,15 **Promozionali**
17 — **Scopri il mondo**
19,30 **Telegiornale**
20 — **Spazio redazionale**
20,45 **Film**
22,30 **Filo diretto**, rotocalco (R)
23,30 **Telegiornale**
0,45 **Telefilm**
1,30 **Film**
3 — **Programmi non stop**

Telereggio

10 — **Clarissa**, telefilm
11 — **Slalt**, giochi in tv
13 — **Servizi speciali del Vg**
14 — **Videogiornale**
15,10 **Baby show** (1ª parte)
15,40 **Cartoni animati**
16,40 **Baby show** (2ª parte)
17,10 **Junior sport**
18,10 **Nature watch**, documentario
20,30 **Servizi sociali del Vg**
22,30 **Videogiornale**

● Eventuali errori e variazioni nei programmi sono causati dalle non tempestive comunicazione delle emittenti.

Per la pubblicità su

LA STAMPA

publikompass

PK

CATANIA, c.so Martiri Libertà 38 - Tel. 095 533.027
MESSINA, via Uberto Bonino 15c - Tel. 090 293.08.55
PALERMO, via Lincoln 19 - Tel. 091 617.33.30.
RAGUSA, via Carducci 139 - Tel. 0932 29.111
SIRACUSA, via Taro 8 - Tel. 0931 24.276

CATANZARO, via M. Greco 102 - Tel. 0961 724.090
REGGIO CALABRIA, via Ten. Panella 13 - Tel. 0965 24.478
COSENZA, via Monte Santo 39 - Tel. 0984 72.527

TEATRI

PALERMO

PICCOLO [redacted] DI PALERM[redacted] Inf.: v. P. Calvi, 6. Tel. (091) 334.211. [redacted] tel. 581.222 - [redacted]; 10-13/17-20.
[redacted] MASSIMO: telefono (091) 60.53.111
ASSOCIAZIONE CULTU[redacted] G. RAGOSTA: teatro Teatès. Inf. e pren. [redacted] 341.433.
RIDOTTO TEATRO BIONDO: tel. [redacted]
TEATRO TE[redacted] VITO ZAPPALA: viale Galatea Mondello - Tel. 6841922. Presenta **Gatta ci cova**. Sabato e domenica ore 22.

[redacted]

[redacted] tel. 63.72.428.
AL VANT[redacted] Cantieri 20, Palermo. Pren. e infor. tel. (091) [redacted] - 0330 [redacted].
AL CAFE' [redacted] via Stabile 136, tel. 586 394 - 581.761.
PICCOLO TEATRO: tel. 320.404.
TEAT[redacted] via Lombardia [redacted] inf. tel. [redacted] (tel. [redacted] 671.0404).
[redacted]ATRO MAD[redacted] (tel. 543.740). Quando c'era lui» di Bibi Bianca. Venerdì 21,30, sabato 22,30, domenica 18,30.
[redacted] FLORIO: discesa Tonnara 4, Arenella. [redacted] 637.5611-637.4384. Prod. Avis.

CATANIA

TEATRI

PICCOLO TEAT[redacted] via F. Ciccaglione 29, tel. 447.603.
TEATRO [redacted] piazza San Placido 12, [redacted] 312.146.

CABARET

HARPAGO: via V. Emanuele 67. **Il Gatto [redacted]** «Fecioso». Prenotare tel. 312.918.
DA [redacted] [redacted]ia Conte Ruggero [redacted] Ore 21, cena e cabaret con Mario Sapienza. Prenotazioni tel. 313.475.

RITROVI

AL TIVOLI: pranzo e cena per tutti i gusti. Ap. dalle ore 13. Chiuso lun. Convenz. [redacted] restaurant. Tel. (095) 497.952.

MESSINA

CONCERTI

ASSOCI[redacted] RIUNI-TE: per informazioni tel. 342.020.
GIARDINI-NAXOS: concerti nell'area archeologica. Per inf. tel. (0942) 52.116.
F[redacted]CA LAUDAMO: per informazioni tel. (090) 710.929.

CINEMA ARENE DI PROVINCIA

CATANIA

[redacted]
ARENA [redacted] Demolition man
RIPOSTO
ARENA GIARDINO: La vita continua
[redacted]

MESSINA

LETOJANNI
[redacted] chiuso
[redacted] **VILLA:** [redacted] **tinentali**

PALERMO

ASPRA
ARENA LA [redacted] chiuso
[redacted] **AZZURRA: Insonnia d'amore**
[redacted]RTICELLO
[redacted] **PARADISO: Tango**
TERRASINI
[redacted] **FLOREAL:** [redacted] **Inte-**[redacted]
[redacted] **ROCCELLA**
ARENA [redacted] **vogliono più**
TRAPPETO
ARENA CIAMMARITA: [redacted] **[redacted]CI**
[redacted] **KENNEDY:** chiuso

RAGUSA

[redacted] **che resta** [redacted] **giorno**

PRIME VISIONI IN SICILIA

AGRIGENTO

M[redacted]no — v. C. Colombo 36, Tel. 637.602, Or.: 20,30/22,30 — CHIUSO

CALTANISSETTA

[redacted] — salita Matteotti 10, Tel. 21.604, Cinema-Teatro
Il cliente — di J. Schumacher, con T. L. Jones, S. Sarandon, M. L. Parker (Usa '94) — Un bambino, testimone di un finto «suicidio», è braccato [redacted] mafia: un giudice vuole la sua testimonianza, un'avvocatessa lo protegge. N. V. 2h — **Thriller**

Bellini — v. Gioberti 3, [redacted] 25.906 — CHIUSO PER RINNOVI LOCALI

Supercinema — v. Dante Alighieri 4, Tel. 26.055
[redacted] L'acchiappanimali — di T. Shaydac, con J. Carey, S. Young, C. Cox (Usa '94) — Un detective specializzato nel ritrovare animali cerca di scoprire perché il delfino-mascotte di una squadra di football è stato rapito. N. V. 1h 26' — **Commedia**

CATANIA

Alfieri — v. Duca degli Abruzzi 6, Tel. 373.760 Cineclub, Or.: 17,30/22,30, Ing. 8000; rid. 6000
Baby Birba — di P. Read Johnson, con J. Mantegna, L. Flynn Boyle, J. Pantoliano (Usa '94) — Una banda di malfattori rapisce un bambino piccolissimo: scopre però che un infante può essere più furbo del previsto N. V. 1h 45' — **Commedia**

Tiffany — v. F. Agnini (trav. v. Umberto), [redacted] 325.227, Or.: 17/22,30
Amarsi — di L. Mandoki, con M. Ryan, A. Garcia, E. Burstyn (Usa '94) — Alice e Michael sono una normale coppia con figli, amore, bella casa: ma dietro l'apparente felicità si nasconde il dramma dell'alcolismo N. V. 2h 10' — **Drammatico**

[redacted] — v. Baldaino 17, Tel. 441.717, Or.: [redacted], Cinerassegna
La [redacted] M[redacted]t — di P. Chereau, con I. Adjani, D. Auteuil, V. Lisi (Fra. '94) — Intrighi, amori e morte al tempo [redacted] guerre tra cattolici e protestanti nella Francia del '500. Dal romanzo di Dumas; premio Giuria a Cannes N. V. 2h 25' [redacted]

Capitol — v. Vicenza 16, Tel. 506.471, Or.: 16,30/22,30
Wolf — di M. Nichols, con J. Nicholson, M. Pfeiffer, J. Spader (Usa '94) — Un [redacted]ettore editoriale, dopo [redacted] in una notte di luna piena, diventa lupo mannaro e scopre il lato piacevole dell'essere «bestia». V. M. 14 2h 04' [redacted]

Corsaro — v. S. Nicolò al Borgo 49, [redacted], Or.: 18/22,30
Somebody to love — di A. Rockwell, con R. Perez, H. Keitel, M. De Lorenzo (Usa '94) — Una taxi-dancer, determinata a diventare attrice, si divide tra un ex star di serial tv e un necroforo latino-americano innamorato pazzo di lei N. V. 1h 35' [redacted]

[redacted] — v. Giuseppe De Felice 19, Tel. 316.699, Or.: 16,30/22,30, Ing. 8000; rid. 6000
Jimmy Hollywood — di B. Levinson, con J. Pesci, C. Slater, V. Abril (Usa '94) — Un eccentrico personaggio, ciarlatano e filosofo, vende sogni a chi arriva a Hollywood sperando di fare l'attore N. V. 1h 50' — **Commedia**

[redacted] — v.le Ruggero di Lauria 65/a, Tel. 492.949, Or.: 18/22,30
Maverick — di R. Donner, con M. Gibson, J. Foster, J. Garner (Usa '94) — Una simpatica canaglia, una ladra professionista, un infido sceriffo in viaggio verso St. Louis per partecipare a un ricco campionato di poker N. V. 2h 09' — **Comm. Western**

[redacted] — v. Etnea 258, Tel. 326.210, Or.: 16/22,30, Ing. 8000; rid. 6000
Ace Ventura - L'acchiappanimali — di T. Shaydac, con J. Carey, S. Young, C. Cox (Usa '94) — Un detective specializzato nel ritrovare animali cerca di scoprire perché il delfino-mascotte di una squadra di football è stato rapito. N. V. 1h 26' — **Commedia**

Metropolitan
Triplo gioco — di P. Medak, con L. Olin, G. Oldman, A. Sciorra (Usa '94) — Un sergente della polizia corrotto, in affari con un boss mafioso, resta coinvolto in un pericoloso intrigo con una delinquente russa V. M.14 1h 35' — **Thriller**

Odeon — v. Filippo Corridoni 19, Tel. 326.324
[redacted]wn away - Follia esplosiva — di S. Hopkins, con J. Bridges, T. Lee Jones, L. Bridges (Usa '94) — Un campione di baseball deve fronteggiare un passato che aveva sepolto e dare la caccia a un pericoloso [redacted] dinamitardo N. V. 1h 50' — **Thriller**

[redacted] — v. Ibla 5, Or.: 17,30/21
Il [redacted] — di J. Schumacher, con T. L. Jones, S. Sarandon, M. L. Parker (Usa '94) — Un bambino, testimone di un finto «suicidio», è braccato dalla mafia: un giudice vuole la [redacted] testimonianza, un'avvocatessa lo protegge. N. V. 2h — **Thriller**

Sciara — g. Risorgimento [redacted], Tel. 417.084, Or.: 17,30/22,40 — [redacted]

ENNA

Super. Grivi — p. Ghisleri 2, Tel. 500,903
Baby Birba — di P. Read Johnson, con J. Mantegna, L. Flynn Boyle, J. Pantoliano (Usa '94) — Una banda di malfattori rapisce [redacted] bambino piccolissimo: scopre però che un infante può essere più furbo del previsto N. V. 1h 45' — **Commedia**

[redacted]

Aurora — v. XXVII Luglio 70, Tel. 716.695, Or.: 16/22.30
Il cliente — di J. Schumacher, con T. L. Jones, S. Sarandon, M. L. Parker (Usa '94) — Un bambino, testimone [redacted] finto «suicidio», è braccato dalla mafia: un giudice vuole la [redacted] testimonianza, un'avvocatessa lo protegge. N. V. 2h — **Thriller**

Lux — lgo Seggiola, b. [redacted], Tel. 716.256, Or.: 16/22,30
Wolf — di M. Nichols, con J. Nicholson, M. Pfeiffer, J. Spader (Usa '94) — Un direttore editoriale, dopo un incidente in una notte [redacted] luna piena, diventa lupo mannaro e scopre il lato piacevole dell'essere «bestia». V. M. 14 2h 04' — **Horror**

Olimpia — v. degli Amici, is. 242, Tel. 716.038, Or.: 18/22.30
[redacted] Instinct — di C. Reiner, con S. Fenn, A. Assante, K. Nelligan (Usa '94) — Un mare di guai per un poliziotto e avvocato fallito alle prese [redacted] la moglie, la segretaria e una cliente, tre donne molto spericolate. Parodia del thriller erotici. N. V. 1h 35' — **Comm.**

[redacted] — v. S. Martino 338, Tel. 292.57.98, Or.: 16,30/22,40
Somebody to [redacted] — di A. Rockwell, con R. Perez, H. Keitel, M. De Lorenzo (Usa '94) — Una taxi-dancer, determinata a diventare attrice, si divide tra un ex star di serial tv e un necroforo latino-americano innamorato pazzo di lei N. V. 1h 35' — **Commedia**

Savio — v. Peculio Frumentario, Tel. 717.346
[redacted] casa degli spiriti — di B. August, con J. Irons, M. Streep, G. Close (Ger./Dan./Por. '93) — Amori, sogni, persecuzioni politiche: mezzo secolo di Cile attraverso la storia di una famiglia retta da un padre con[redacted]. Dal romanzo della Allende N. V. 2h 25' [redacted]

PALERMO

[redacted] — [redacted] Amari [redacted], [redacted] 329.246, Or.: 18/20,10/22,30
Tom & V[redacted] — di B. Gilbert, con W. Dafoe, M. Richardson, T. Dutton (Usa '94) — Il rapporto drammatico tra il poeta Thomas S. Eliot e la sua prima moglie Vivienne, tra arte, vita quotidiana, follia in agguato N. V. 2h 05' — **Drammatico**

[redacted] — v. Pirandello 5, Tel. 625.8547, Or.: 18/20,30/22,30
Wolf — di M. Nichols, con J. Nicholson, M. Pfeiffer, J. Spader (Usa '94) — Un direttore editoriale, dopo [redacted] in una notte di luna piena, diventa lupo mannaro e scopre il lato piacevole dell'essere «bestia». V. M. 14 2h 04' [redacted]

[redacted] — v. Imperatore Federico 12, Tel. 382.151. Or.: 17/18,45 20,30/22,30, Ing. [redacted]
Lamerica — di G. Amelio, con E. Lo Verso, M. Placido, C. Di Mazzarelli (Ita. '94) — Due truffatori italiani che vogliono far soldi in Albania restano invischiati dalla miseria di quel Paese che vede l'Italia come un Bengodi. N. V. 2h 15' [redacted]

[redacted] — V. Tommaso Natale 177, Tel. 533.192, Or.: 21/23
Somebody to [redacted] — di A. Rockwell, con R. Perez, H. Keitel, M. De Lorenzo (Usa '94) — Una taxi-dancer, de[redacted]inata a diventare attrice, si divide tra un ex star di serial [redacted] un necroforo latino-americano innamorato pazzo di lei N. V. 1h 35' — **Commedia**

Fiamma — L.go degli Abeti 6, Tel. 625.1868, Or.: 18/20,10/22,30, Ing. 10.000
Il cliente — di J. Schumacher, con T. L. Jones, S. Sarandon, M. L. Parker (Usa '94) — Un bambino, testimone di un finto «suicidio», è braccato dalla mafia: un giudice vuole la sua testimonianza, un'avvocatessa lo protegge. N. V. 2h — **Thriller**

Gaudium — v. Damiano Almeyda 32, Tel. 341.535, Or.: 18,30/20,30/22,30
Baby [redacted] — di P. Read Johnson, con J. Mantegna, L. Flynn Boyle, J. Pantoliano (Usa '94) — Una banda di malfattori rapisce un bambino piccolissimo: scopre però che un infante può essere più furbo del previsto N. V. 1h 45' — **Commedia**

Igiea Lido — s. Amm. Rizzo [redacted], Tel. 545.551, Or.: 18,20/20,30/22,30, Ingr. 10.000
L'amante [redacted] tuo amante è... — di C. Lelouch, con V. Lindon, [redacted] Dalmon, J. Gamblin (Fra. '93) — Tre uomini in ospedale scampati al suicidio si raccontano storie di donne: un girotondo di ambiguità e ridicolaggini causato [redacted]. N. V. 2h 4' [redacted]

Tiffany — v.le Piemonte 38, Tel. 625.6974, Or.: 18,10/20,20/22,30, Ingr. 10.000
True lies [redacted]

[redacted] — p. Verdi 92, Tel. 587.268, Or.: 18,30/20,30/22,30
True lies

[redacted] — via E. Amari [redacted], Tel. 588,290. Or.: 17 18,45/20,30/22,30, Ingr. 10.000
Jimmy Hollywood — di B. Levinson, con J. Pesci, C. Slater, V. Abril (Usa '94) — Un eccentrico personaggio, ciarlatano e filosofo, vende sogni a chi [redacted] a Hollywood sperando di fare l'attore N. V. [redacted] — **Commedia**

RAGUSA

[redacted] — v.le Tenente Lena 10, Tel. 621.052, Or.: 17,30/23
[redacted] per [redacted]

SIRACUSA

Golden — v. Eschilo 12, Tel. 61.146
[redacted] regina Margot — di P. Chéreau, con I. Adjani, D. Auteuil, V. Lisi (Fra. '94) — Intrighi, amori e morte al tempo della guerre tra cattolici e protestanti nella Francia del '500. Dal [redacted]anzo di Dumas; premio Giuria a Cannes N. V. 2h 25' — **Dramma storico**

Mignon
Wolf — di M. Nichols, con J. Nicholson, M. Pfeiffer, J. Spader (Usa '94) — Un [redacted]ettore editoriale, dopo un incidente in una [redacted] di [redacted] piena, diventa lupo mannaro e scopre il lato piacevole dell'essere «bestia». V. M. 14 2h 04' — **Horror**

V[redacted]
[redacted] Ventura - L'acchiappanimali — di T. Shaydac, con J. Carey, S. Young, C. Cox (Usa '94) — Un d[redacted]ective specializzato nel [redacted] animali cerca di scoprire perché il delfino-mascotte di una squadra di football è stato rapito. N. V. 1h 26' — **Commedia**

TRAPANI

Arlecchi[redacted] — v. Marconi 12, Tel. 539.750
[redacted] — [redacted] L. Mandoki, con M. Ryan, A. Garcia, E. Burstyn (Usa '94) — Alice e Michael sono una normale coppia con figli, amore, bella casa: ma dietro l'apparente felicità si nasconde il dramma dell'alcolismo N. V. 2h 10' — **Drammatico**

ARENE

CATANIA

Adua — v. S. Nicolò al Borgo, [redacted]
Philadelphia — di J. Demme, con T. Hanks, D. Washington, J. Roberts (Usa '94) — Un avvocato, licenziato dal suo studio perché malato di Aids, porta il caso in tribunale per ott[redacted] giustizia e combattere i pregiudizi contro i gay. N. V. 1h 59' — **Dramm.**

Argentina — v. Vanasco,10, Tel. 322.030, Or.: 20,45/22,45
Il profumo della papaya verde — di T. A. Hung, con T. N. Yen-Khe, T. T. Loc, N. V. Oanh (Fra. '92) — Saigon Anni 50: una bambina contadina va in città per fare la cameriera e tra mille fatiche insegue l'amore per il giovane padrone N. V. 1h 40' — **Commedia**

Corsaro — v. S. Nicolò al Borgo, Or.: 20,30/22,30
Sud — di G. Salvatores, con S. Orlando, F. Neri, G. Alberti (Italia '93) — Quattro disoccupati si barricano in un seggio elettorale per inscenare una clamorosa protesta e fanno scoprire brogli e malversazioni. N. V. 1h 32' — **Drammatico**

PALERMO

Aurora — v. T. Natale 117, Tel. 533.182, Or.: 21/23,15, Cineclub
Somebody to love — di A. Rockwell, con R. Perez, H. Keitel, M. De Lorenzo (Usa '94) — Una taxi-dancer, determinata a diventare attrice, si divide tra un ex star di serial tv e un necroforo latino-americano innamorato pazzo di lei N. V. 1h 35' [redacted]

Odeon — Mondello, Or.: 21/23
Nel nome del padre — di J. Sheridan, con D. Day-Lewis, E. Thompson, P. Postlethwaite (G.B. '93) — La storia vera di quattro irlandesi, accusati di t[redacted]ismo, usciti dopo 15 anni di carcere per la tenacia di un'a[redacted] N. V. 2h 13' — **Drammatico**

[redacted] — v.le Resurrezione 10, Tel. 571.02.60. Or.: 21,30 23,15; fest. 15/22,30
Così [redacted]no così vicino — di W. Wenders, con O. Sander, W. Dafoe, N. Kinski (Germ. '92) — Un angelo diventa uomo per sperimentare felicità e dolori terrestri: come uno sprovveduto finirà tra le grinfie di un trafficante di pornocassette e armi N. V. 2h 25' — **Dramm.**

La Sirenetta — Valdesi - Mondello, Ore 21,15
Coppia d'azione — di H. Ross, con K. Turner, D. Quaid, F. Shaw (Usa '93) — Una coppia di agenti segreti, con il loro inseparabile bebè, sono costretti a interrompere le vacanze per fermare dei terroristi internazionali. N.V. 1h 29' — **Avventura**

AGRIGENTO

Sciascia — v. Lungomare 22, S. Leone, Tel. 0922/412.181
Wolf — di M. Nichols, con J. Nicholson, M. Pfeiffer, J. Spader (Usa '94) — Un direttore editoriale, dopo un incidente in una notte di luna piena, diventa lupo mannaro e scopre il lato piacevole dell'essere «bestia». V. M. 14 2h 04' — **Horror**

MESSINA

Green Sky — S.S. 113 km 12,200, Tel. 090/325.103, Or.: 20,30/22,40 — OGGI CHIUSO

RAGUSA

Giardino d'Estate — v. Nuova 2 - Casuzze, Fraz. S. Croce Camerina, Or.: 20,30/22,40
M. Butterfly — di D. Cronenberg, con J. Irons, J. Lone, B. Sukowa (Usa-Can. '93) — Un francese a Pechino resta conquistato dalla fascinosa e ambigua interprete di «Madame Butterfly»: lo attendono passione, intrighi, sorprese. N. V. 1h 40' — **Dramm.**

CALTANISSETTA

Impero — p.zza Garibaldi, 4, Or.: 20,30/22,40 — CHIUSO

TRAPANI

[redacted] — Via San Rocco 1, Erice, Or.: 20,30 — PROSSIMA APERTURA

PRIME VISIONI IN CALABRIA

CATANZARO

Comunale — c. Mazzini 62, Tel. 741.241
[redacted]sta vincere — di W. Friedkin, con N. Nolte, E. O'Neill, J. T. Walsh (Usa '94) — Un allenatore di basket cerca giocatori per risollevare la squadra: m[redacted] ingaggiati [redacted] i fondi destinati agli studenti? N. V. 1h 45' — **Comm.**

Supercinema — v. XX Settembre 18, Tel. 725.964
[redacted] — di F. Laurenti, con M. Benninghofen, T. Patrick, M. Sellers (Usa '93) — Nei ricordi di un avvocato riaffiora lo strano omicidio della sua ex ragazza. Quando ricostruisce il caso, trova in agguato pericolose verità. N. V. 1h 35' — **Thriller**

Masciari — p. Le Pera, Tel. 724.675
[redacted] di polizia. [redacted] a M[redacted] — di A. [redacted], con G. Gaynes, M. Winslow, D. Graf (Usa '94) — I terrificanti agenti della scuola di polizia sbarcano nella Mosca del dopo-comunismo per arrestare [redacted] pericoloso capomafia pirata di computer N. V. 1h 23' — **Comico**

COSENZA

Citrigno 1 — v. Adige, Tel. 250.065, Or.: 16/18/20/22
[redacted] — di M. Nichols, con J. Nicholson, M. Pfeiffer, J. Spader (Usa '94) — Un direttore editoriale, dopo un incidente in una notte di luna piena, diventa lupo mannaro e scopre il [redacted] piacevole dell'essere «bestia». V. M. 14 2h 04' — **Horror**

Citrigno 2 — v. Adige, Tel. 250.065, Or.: 16/18/20/22
[redacted] — di J. Schumacher, con T. L. Jones, S. Sarandon, M. L. Parker (Usa '94) — Un bambino, testimone di un finto «suicidio», è braccato dalla mafia: un giudice vuole la sua testimonianza, un'avvocatessa lo protegge. [redacted] V. 2h — **Thriller**

Garden I — SS 19 bis (Rende), Tel. 33.912, Or.: 18/20/22,30
Ace Ventura - L'acchiappanimali — di T. Shaydac, con J. Carey, S. Young, C. Cox (Usa '94) — Un detective specializzato nel ritrovare animali cerca di scoprire perché il delfino-mascotte [redacted] una squadra di football è stato rapito. N. V. 1h 26' — **Commedia**

[redacted] — SS 19 bis (Rende), Tel. 33.912, Or.: 18/20/22,30
Follia esplosiva — di S. Hopkins, con J. Bridges, T. Lee Jones, L. Bridges (Usa '94) — Un campione di baseball deve fronteggiare un passato che aveva sepolto e dare [redacted] a un pericoloso attentatore dinamitardo N. V. 1h 50' — **Thriller**

[redacted] 3 — SS 19 bis (Rende), Tel. 33.912, Or.: 18/20/22,30
[redacted] — di P. Read Johnson, con J. Mantegna, L. Flynn Boyle, J. Pantoliano (Usa '94) — Una banda di malfattori rapisce un bambino piccolissimo: scopre però che un infante può essere più furbo del previsto N. V. 1h 45' — **Commedia**

[redacted] — v.le Iorizzo [redacted], Tel. 27.605

CROTONE

Apollo — v. Regina Margherita, Tel. 26.650 — CHIUSURA STAGIONALE

Raimondi — CHIUSURA [redacted]

REGGIO CALABRIA

Margherita — c. Garibaldi 59, Tel. 20.042
Lamerica — di G. Amelio, con E. Lo Verso, M. Placido, C. Di Mazzarelli (Ita. '94) — Due truffatori italiani che vogliono far soldi in Albania restano invischiati dalla miseria di quel Paese che vede l'Italia [redacted] Bengodi. N. V. 2h 15' [redacted]

Comunale — c. [redacted], Tel. 23.982 — CHIUSURA STAGIONALE

[redacted] — v. [redacted] Veneto, Tel. 898.185 — CHIUSURA ESTIVA

Aurora — v. S. Caterina 153, Or.: 16/[redacted]/22, Ingr. 8000; rid. [redacted]
Fatal instinct — di C. Reiner, con S. Fenn, A. Assante, K. Nelligan (Usa '94) — Un mare di guai per un poliziotto e avvocato fallito al[redacted] con la moglie, la segretaria e una cliente, tre don[redacted] spericolate. Parodia dei thriller erotici. N. V. 1h 35' [redacted]

Moderno — c. Garibaldi 358, Or.: 16/18/20/22, Ingr. 6000
Film per adulti

Nuova[redacted]
Wolf — di M. Nichols, con J. Nicholson, M. Pfeiffer, J. Spader (Usa '94) — Un direttore editoriale, dopo un incidente in una notte di luna piena, diventa [redacted] mannaro e scopre il lato piacevole dell'essere «bestia». V. M. 14 2h 04' — **Horror**

VIBO VALENTIA

[redacted] — CHIUSURA STAGIONALE

[redacted] — v. D'Alessandria, [redacted] 41.153 — CHIUSURA STAGIONALE

CHIEDETELO A LA STAMPA
[redacted] DI QUEI FILM: le recensioni di [redacted] Tornabuoni sui film in prima visione
TELEFONA AL 144 66 6619 (lire 952 al minuto + Iva)

PRIME VISIONI

CAGLIARI

Ariston 2 — Via Deledda 48, Or.: 16,30/18,20/20,30/22,30, L. 10.000/7000
Lamerica [redacted]
di G. Amelio, con E. Lo Verso, M. Placido, C. Di [redacted] *(Ita. '94)* — Due truffatori italiani [redacted] vogliono far soldi in Albania restano invischiati [redacted] miseria di quel [redacted] che vede l'Italia come un Bengodi. N. V. 2h 15' **Drammatico**

Capitol — Via Roma [redacted], Tel. 651.389, [redacted]: 16/18,10/20,20/22,30, L. [redacted]
Maverick [redacted]
di R. Donner, con M. Gibson, J. Foster, J. Garner (Usa '94) — Una simpatica canaglia, una ladra professionista, un lido sceriffo in viaggio verso St. Louis per partecipare a un ricco campionato di poker N. V. 2h 09' **Comm.** [redacted]**stern**

[redacted] — Via V. E. Orlando, [redacted], [redacted]: 17/18,50/20,40/22,30, L. 10.000/7000
Ace V[redacted]ia - L'acchiappanimali
di T. Shaydac, [redacted] *J. Carey, S. Young, C. Cox (Usa '94)* — Un detective spe[redacted]zzato nel ritrovare animali cerca [redacted] scoprire perché il delfino-mascotte [redacted] squadra [redacted] football è stato rapito. N. V. 1h 26' **Commedia**

Nuovo Olympia — Via Roma, 81, Tel. 669.059, Or.: 16/18,10/20,20/22,30, L. 10.000/7000
Amarsi
di L. Mandoki, con M. Ryan, A. Garcia, E. Burstyn (Usa '94) — Alice e Michael sono una normale coppia con figli, amo[redacted] bella casa: [redacted] dietro l'apparente felicità [redacted] nasconde il dramma dell'alcolismo N. V. 2h 10' **Drammatico**

Marina Piccola — Viale Poetto, Or.: 21,30, L. 6000/4000/2000, Cinema sotto le stelle
OGGI [redacted]

Alfieri — Via Della Pineta, Tel. 301.378, Or.: 16,30/18,30/20,30/22,30, L. 10.000/7000
Fuga [redacted] Absolom
di M. Campbell, con R. Liotta, L. Henricksen, S. Wilson (Usa '94) — Anno 2002: un marine imprigionato ingiustamente fugge dalla terribile prigione speciale dove regnano violenze e arbitri N. V. 1h 55' [redacted]

ORISTANO

[redacted] — Via Diaz [redacted], [redacted], [redacted]: 16/18/20/22, Lire [redacted]
[redacted]

NUORO

[redacted] — Via Manzoni [redacted], Tel. 36.079. Ore 21,30 (cinema all'aperto; [redacted] oratorio) L. [redacted]
OGGI RIPOSO

SASSARI

Ariston — Viale Trento 6, Tel. 281.273, Or.: 17; 18,50; 20,40; [redacted], L. [redacted]
Ace V[redacted] - L'acchiappanimali [redacted]
di T. Shaydac, con J. Carey, S. Young, C. Cox (Usa '94) — Un detective specializzato nel ritrovare animali cerca [redacted] scoprire perché il delfino-mascotte di una squadra di football è stato rapito. N. V. 1h 26' **Commedia**

Verdi — Or.: 17; 18,50; 20,40; 22,30, L. 8000/6000
[redacted]
di J. Schumacher, con T. L. Jones, S. Sarandon, M. L. Parker (Usa '94) — Un bambino, testimone di un [redacted] «suicidio», [redacted] braccato [redacted] mafia: un giudice vuole la sua testimonianza, un'avvocatessa lo protegge. N. V. [redacted] [redacted]

TEATRI

CAGLIARI

Villa Satta — Viale Trento 30, Ore 21,30, Lire 6000/4000
OGGI CHIUSO

[redacted] Dic [redacted] — via [redacted] 73 - Pirri, [redacted], Or.: 21 - L. 10.000
[redacted]
di Marco Martinelli, presentato da Contaminazioni progetto d'Arte e Teatro Ravenna Teatro

[redacted] — vico Collegio 2, Tel. 663.724 - (all'aperto), L. 6/5/4000. Or.: 21,30
[redacted]

Giardini Pubblici — [redacted] S. Vincenzo, L. 5000
OGGI RIPOSO

T. [redacted] — via Portoscalas, [redacted], [redacted], [redacted] 19. L. [redacted]
[redacted]

Teatro Civico — Ore 21,30, L. 30/20/12.000
OGGI RIPOSO

[redacted] Tenda — Fiera Campionaria, Or.: 22, L. 5000
Giovedì rock: Wicked Apricots

CHIEDETELO [redacted] LA STAMPA
...COS[redacted] DI QUEL FILM: le recensioni di Lietta Tornabuoni sui film in prima visione. TELEFONA AL 144 66 0919 (lire 952 al minuto + iva)
...COME FARE I DOCUMENTI senza perdere tempo: patente, passaporto, pubblicazioni di matrimonio... TELEFONA AL 144 66 0921 (lire 952 al minuto + iva)

TELEGI SASSARI

Con [redacted] Sinatra, un giorno [redacted] New York

Frank Sinatra (foto) protagonista con Gene Kelly del film «Un giorno a New York», in onda alle 15 su Telegi Sassari. Il regista [redacted] Stanley Donan. [redacted] racconta di tre marinai che vanno a New York in un giorno di licenza. Conquistano tre belle ragazze con le quali si legheranno sul serio

IL TACCUINO

Musica

Il pianista Maurizio Moretti è a *Oristano* per gli Incontri con gli artisti sardi preparati dall'Ente concerti. In programma brani di Schumann, Listz e Chopin, alle 21 al chiostro del Carmine. Diplomato a Cagliari, allievo di Aldo Ciccolini negli anni del perfezionamento, Moretti ha studiato anche con Sergio Perticaroli, Franco Mennino e Peter Maag. [redacted] prossimi mesi sarà al Festival de Menton come solista con [redacted] Lithuanian Chamber Orchestra e in Spagna con l'Orchestra della Radiotelevisione di Kiev diretta da Yehudi Menuhin. Saggio finale per gli allievi e gli insegnanti del seminario jazz [redacted] *Nuoro* diretto da Paolo Fresu: la big band suona alle 21 in piazza Satta. A *Cagliari* ultimi appuntamenti [redacted] la banda cittadina diretta da Ottavio Sitzia per Musica in piazza, alle [redacted] davanti alla sede del Cis in viale Bonaria. Sul pal[redacted] [redacted] Jazzino, alla Fiera, Giovedì rock ospita i Wicked Apricots. [redacted] duo Puggioni è [redacted] *Quartu* per la festa di Sant'Elena.

Contaminazioni

Primo spettacolo per la rassegna allestita dal Cada die nella sala [redacted] via Italia 73, a *Pirri*. Alle 21 il gruppo Ravenna Teatro presenta [redacted] anteprima «Incantati» [redacted] la Parabola [redacted] fratelli calciatori, di Marco Martinelli. Interpreti Luigi Dadina, Maurizio Lupinelli, Ermanna Montanari e Fiorenza Menni. C'è molto Pasolini in questa storia ambientata in un campo da calcio di una periferia qualsiasi, [redacted] un bambino che potrebbe diventare un grande calciatore e a otto anni appena viene conteso da due società minori che hanno fiutato l'affare. Fra desolate tribune [redacted] partite nel fango, un [redacted] capace di uccidere l'ingenuità e la bellezza di un gioco. Lo spettacolo verrà replicato domani, sempre alle 21, e sarà [redacted] prime [redacted]ionale il [redacted] al Teatro Festival [redacted] Parma.

Lavoro e risate

Dopo un'estate fra [redacted] piazze di provincia, i Lapola tornano [redacted] *Cagliari* e trovano ospitalità [redacted] Tennis Club Su Planu, di fronte all'ospedale Brotzu. Lo spettacolo di quest'anno, «Stiamo lavorando per noi», recupera una delle scene più riuscite in «L'importante [redacted] montarsi la te[redacted]ma per il resto si regge su nuovi testi firmati da Massimiliano Medda. Inizio (senza ritardi) alle 21,30, oggi e domani.

[redacted]

Ultimi film nell'arena allestita da Società Umanitaria e Aics [redacted] *Quartuccio* (via Tabarka, ore 21). Stasera verrà riproposto il premiatissimo «Caro diario» di Nanni Moretti: tre pagine che parlano di cinema, [redacted] domeniche pomeriggio in vespa per le vie di Roma. [m. m.]

TV PRIVATE

[redacted]

- 6,45 Flashcin[redacted]
- 7 — **Junior tv**, cartoni animati
- 9 — **Il mercatino**, proposte [redacted] ciali
- 13 — **Tgs telegiornale** [redacted], prima [redacted]: politica, [redacted] economia, attualità, spettacolo, sport. Una edizione ogni mezz'ora
- 15 — **Bazaar**, proposte commerciali
- 16 — **Junior tv**, cartoni animati
- 18 — **Tgs telegiornale sardo**, edizione [redacted] cronaca, economia, attualità, spettacolo, sport. Una edizione ogni mezz'ora
- 21 — **Elvis and the beauty quee**, film
- [redacted] — **Tgs telegiornale sardo**, ed[redacted] della notte. Una edizione ogni mezz'ora
- 1 — **Flashcinema**
- 1,15 **Film**
- **Programmi non stop**

Sardegna Due

- 7,30 **Televendite**
- 12,10 **Aglio olio e peperoncino**, rubrica
- 12,25 **Rosa tv**, rotocalco
- 12,45 **Saluti da...**, turismo
- 13,15 **Pianeta Terra estate**, rubrica
- 14 — [redacted] **Due news**, notiziario
- 15 — [redacted]
- 17 — **Tengo famiglia**, talk show
- 18,30 **Amici** [redacted]
- 19 — **Sardegna** [redacted] notiziario
- [redacted] [redacted]**e a soqquadro**, rubrica
- 20,30 [redacted] film. Regia di David A. Prior (1988)
- 22,15 **Sardegna** [redacted]
- 23 — [redacted]
- 0,30 **Sardegna** [redacted] **news**, notiziario

Telegamma

- 14,10 **Cossu Mobili**, mercatone
- 14,17 **Andiamo al cinema**
- 14,30 [redacted]
- 15 — **Seiko**, vendite commerciali
- 16 — **Re Artù**, cartone animato
- [redacted] **Tg Gamma**
- 17 — **Documentario**
- 18 — **Tg Gamma**
- [redacted] **Heidi**, telefilm
- 18,50 **Re Artù**, cartone animato
- 19,15 **Cossu Mobili**, [redacted]
- 19,20 **Cartoni ani**[redacted]
- 20 — [redacted] **al cinema**
- 20,15 [redacted] **Gamma**
- 20,45 **Film**
- 23 — **Tg Gamma**
- 23,30 **Mini Palestra**, vendite commerciali
- 24 — **Film**

Sardegna 1

- 7 — **Sardegna giornale**, notiziario
- 9 — **Samba d'amore**, novela
- [redacted] **Televendite**
- 13 — **Una vita da vivere**, [redacted] opera
- [redacted] **Tormento** [redacted], novela
- 14,10 **Sardegna giornale**, notiziario
- 14,45 **Teleimmagini 24** [redacted], notiziario economico
- 15 — **Film**
- 15,30 **Televendite**
- 19 — **California**, telefilm
- [redacted] [redacted] **Music**, rubrica musicale
- 20,20 **Sardegna giornale**, notiziario
- 20,40 **Film**
- 22,30 **Sardegna giornale**, notiziario
- 23 — **Film**
- [redacted] **Sardegna**[redacted], notiziario
- 1 — **Match Music**, rubrica musicale
- 1,30 **Televendite**
- 3 — **Sardegna giornale**, notiziario
- 3,15 **Gli orizzonti del sole**, film
- 4,45 **Sardegna giornale**, notiziario
- 6 — **Programmi non** [redacted]

Cinquestelle Sardegna

- 7 — **1ª informazione**
- 9 — **Vero o falso**
- 10 — **Rubrica**
- 10,30 [redacted] **animato**
- 11 — **Telefilm**
- 12 — **Rubrica**
- 12,30 **Cartone animato**
- 13 — **Vero o falso**
- 14 — **Telegiornale**
- 14,30 **Telegiornale** (R)
- 15 — **Cartone animato**
- 15,30 **Televendite**
- 16 — **Starlandia**
- 17,30 **Luci** [redacted] **notte**
- 18,30 [redacted] **di Spagna**, varietà
- 19 — **Sport** [redacted], rubrica
- 19,30 **Telegiornale**
- 20 — **Telegiornale** (R)
- 20,30 **Diagnosi**
- 22,30 **Telegiornale**
- 23 — **Vero o falso**
- 0,15 **Telegiornale**

Tele Sardegna

- 12,30 **Tele Sardegna flash**, notiziario
- 12,40 **Le vedove**, telefilm
- 13,30 **Tele Sardegna flash**, notiziario
- 13,40 **Julie Rosa di Bosco**, cartoni animati
- 14 — **Tele Sardegna flash**, notiziario
- 14,10 **Maga Siria**
- 14,30 **Tele Sardegna flash**, notiziario
- 14,40 [redacted] **shop**
- 15,30 **Noi due**, film
- 17 — **Video vendite**
- 17,35 **Per favore non mangiate...**, telefilm
- [redacted] — [redacted] **Sardegna flash**, notiziario
- 18,15 [redacted] **Sardegna flash**, notiziario
- 18,30 [redacted]: [redacted] **sulla danza**
- 19,15 [redacted]**iario flash in limba sarda**
- 19,20 **Le vedove**, telefilm (1ª parte)
- 19,45 [redacted] **flash in limba sarda**
- 19,50 **Le vedove**, telefilm (2ª parte)
- 20,15 **Tele Sardegna giornale**, notiziario
- 20,40 **Andiamo al cinema**
- 20,45 **Tele Sardegna giornale**, notiziario
- 21,05 **Le spie**, telefilm
- 21,55 **Andiamo al cinema**
- 22 — [redacted]: **tutto sulla danza**
- 22,30 [redacted] **Sardegna giornale**, notiziario
- 22,55 **Speciale spettacolo**
- 23 — **Notiziario flash in limba sarda**
- 23,05 **Per favore non mangiate...**, telefilm
- [redacted] **Tele** [redacted] **giornale**, notiziario
- 23,55 **Speciale spettacolo**

Telegi Sassari

- 9,30 **Videoshop**
- 11,30 **Il mercatin**[redacted] **Telegi**
- 12 — **Redazionale**
- 13 — [redacted] **animati**
- 13,30 **Teleginotizie**
- 15 — [redacted] **giorno a** [redacted] **York**, film
- 17 — **Videoschop**
- 18 — **Il mercatino** [redacted] **Telegi**
- 18,30 [redacted]
- 20 — **Teleginotizie**

- 21 — **Primo piano**, [redacted] rio, in studio Antonio Serala
- 22 — [redacted], rubrica cinematografica
- [redacted]
- 23 — **Teleginotizie**
- 0,30 [redacted]

T. C. S.

- [redacted] **Ken il guerriero**, cartone animato
- 8 — [redacted], [redacted]
- 8,30 **Tv market**, proposte commerciali
- 13,00 **Segreti**, miniserie
- 14,30 **Le cose buone della vita**
- 15,45 **Tv market**, proposte commerciali
- 17 — **TCS** [redacted]
- 17,30 **Padri in prestito**, telefilm
- 18 — **China Beach**, tele[redacted]
- 19 — [redacted] **notizie**
- 19,30 **Alice**, [redacted]
- 20 — **Ken il guerriero**, cartoni animati
- 20,30 [redacted] **Airport**, tv movie
- 22,30 **Padri** [redacted] **prestito**, telefilm
- 22,45 **Notte italiana**
- [redacted] **Un'astrologa per amica**
- 24 — **TCS notizie**
- 1 — **Notte** [redacted]
- **Programmi non stop**

Azzurra Tv

- 14 — [redacted]
- 16 — [redacted]
- 17,30 **Documentario**
- 18 — **Supercartoons**
- 19 — **Telefilm**
- 19,30 **Azzurra notiziario**
- 20 — [redacted]
- 20,30 [redacted]
- 22 — [redacted]
- 22,30 [redacted] **notiziario**

[redacted]

- 10,15 [redacted] **shop**
- 12 — **La signorina** [redacted], [redacted]
- 12,55 [redacted]
- 13 — **Zoom**
- 13,30 **Cartoni animati**
- 14 — **Sport regionale**
- 15,30 **Tv** [redacted]
- 17,15 [redacted]
- 18,15 **Zoom**
- 18,45 [redacted]
- 19 — **La signorina Andrea**, telenovela

- 20 — **Cartoni** [redacted]
- 20,30 **Le** [redacted] **buone della vita**
- 21,45 **Identità bruciata**, [redacted]
- 22,30 **Sport room**, di [redacted] Sanna
- 24 — **Fbi**, telefilm

Nova Tv Super Six

- 10 — **Rosa de lejos**, teleromanzo
- 11 — **Televendite**
- 11,30 **Sembra facile**, situation comedy
- 12 — **Televendite**
- 12,30 **Frontiere**, documentario
- 13 — **Soccer Boy e Torlton**, cartoni animati
- 14 — **Nova notizie**
- 14,30 **Nova notizie**
- 15 — **Studio rock**, musicale
- 16 — **Off shore**
- 17 — **Nova notizie flash**
- 17,15 **Doraemon e Soccer Boy**, cartoni animati
- 18 — [redacted] **notizie** [redacted]
- [redacted] **Doraemon e Torlton**, [redacted]
- 18,45 **Tgg**, telegiornale giovane
- [redacted] — **Balla comigo**, [redacted]
- 20 — **Nova notizie**
- 20,30 **Trapper John**, tele[redacted]
- 21,30 **Appuntamento con** [redacted], documentario
- 22 — **Nova** [redacted]
- 22,30 **Seiko**, te[redacted]
- 23 — **Super Six sport**
- 24 — **Nova notizie**

● **Eventuali errori e variazioni nei programmi sono causati dalla non tem**[redacted] **emittenti.**

Cinema, cinema.

Grande successo di critica e di pubblico per i volumi della collana "Tuttocinema". Tre spettacoli eccezionali da non perdere [redacted] libreria.

Casa Ejzenštejn di Gianni Rondolino: una raccolta di 50 scritti, opera di uno dei maggiori esperti di storia e critica del cinema. Un viaggio dalle origini del cinematografo ai registi di oggi.

Cinema chissà - I film degli anni ottanta di Stefano Reggiani: 10 anni di recensioni presentate da Lietta Tornabuoni e firmate dall'indimenticabile critico cinematografico de "La Stampa".

Davanti allo schermo. Cinema italiano 1931-43 di Mario Gromo: [redacted] novità davvero importante. Una collezione di film recensiti su "La Stampa" da un illustre scrittore e critico [redacted] straordinaria acutezza e sensibilità. Una vera e propria storia del cinema italiano sotto il fascismo, una vivace storia del costume e della cultura del tempo.

Casa Ejzenštejn, pp. XIV-194, con 38 illustrazioni nel testo, L. 20.000 *Ci[redacted] chissà*, pp. XIV-232, L. 20.000
Davanti allo schermo, pp. XX-236, con 14 illustrazioni nel testo, L. 22.000

LIBRI DE LA STAMPA

Gli abbonati a "La Stampa" hanno diritto ad uno sconto del 20% sui singoli volumi "Tuttocinema" e potranno acquistarli [redacted] so il Salone di via Roma 80 a Torino. Per abbonati e non, le tre opere insieme sono in vendita al prezzo speciale di L. [redacted] e potranno essere richieste contrassegno all'Editrice La Stampa - Ufficio "Progetti Editoriali", via Marenco 32, 10126 Torino.

Casale, da stasera domenica al mercato Pavia la tradizionale festa

Con l'uva un po' di Polonia

Ospiti d'onore i «gemelli» della cittadina di Mielec: canti e balli col gruppo Rzeszowiacy
Tante manifestazioni, tornano pure i fuochi sul Po. Presto si aprirà la Bottega del vino

E' la 33ª edizione. La e del vino (nella foto un'immagine dello scorso anno) sottolinea uno degli aspetti dell'economia monferrina. Anche stavolta al mercato Pavia stand di prodotti locali. Si può inoltre gustare e acquistare sia monferrina sia Italia

CASALE. Torna al mercato Pavia la tradizionale Festa dell'uva e del vino, «uno dei momenti di maggior richiamo nella città - spiega il sindaco Riccardo Coppo - per far conoscere la nostra tradizione e i nostri prodotti». Il sindaco preannuncia pure che la Festa «sarà anche la pista di lancio per la realizzazione della Bottega del vino». Coppo, che è anche assessore all'Agricoltura, sottolinea che i tempi maturi per la realizzazione un centro riferimento per i vini di qualità di produzione locale e per i prodotti tipici del Monferrato. Probabilmente, sarà allestito vicino a piazza Castello.

Il programma della Festa, messo a punto dall'assessorato alle Manifestazioni, si sviluppa tra oggi, l'inaugurazione alle 19 al mercato Pavia, in piazza Castello, domenica spettacolo di scambio danze polacche e italiane. Saranno infatti i polacchi di Mielec, con cui Casale ha rapporti turistici ed grazie al cosiddetto «Piano Ouverture», gli ospiti ufficiali della Festa dell'uva e del vino. A loro è affidato lo spettacolo inaugurale, alle 21 nel salone Tartara: il gruppo Rzeszowiacy presenterà canti popolari polacchi; seguirà alle 22,30 il concerto di country e della band Western Comfort.

Domani ci sarà l'appuntamento di spicco, il concerto Francesco Guccini. Sabato, alle 17, il gruppo folk Gianduja di Torino si esibirà al Pavia. Il cartellone prevede altri spettacoli: da trasformista (avvenente fanciulla che si improvvisa Madonna, Marilyn Monroe, Lorella Cuccarini, Kim Basinger, Katia Ricciarelli, Sabrina Salerno e così via), cabaret Carlo Bianchessi, alla magia Alan Magic, al revival del Grou Trio. La serata si concluderà lo spettacolo pirotecnico sul Po, che torna dopo anni di assenza (costo: 11 milioni).

Domenica mattina, al salone Tartara il Comune presenterà le card turistiche «Casale e Monferrato» e «European Service». Nel pomeriggio, alle 16, davanti Pavia, sono previste un'esibizione di tiro con l'arco e una gara basket a disabili. Alle 17, in piazza Mazzini e alle al Pavia è programma lo spettacolo della banda musicale con majorettes Santenese Asparagette.

chiuderà la festa con le danze polacche presentate dai ballerini Rzeszowiacy italiane con le coppie del Centro danze Maria club di Casale. La pagina gastronomica di questa 33ª Festa dell'uva e del vino sarà curata dalle Pro loco di Ozzano, Gabiano e Odalengo Piccolo: serviranno, sotto la tensostruttura al «Pavia», piatti tipici accompagnati dai vini di produzione locale, garantiti dal Consorzio Monferrato, presente alla manifestazione con tre stand: espositivo, all'ingresso, uno legato alla ristorazione, promozionale di vendita. potrà acquistare uva monferrina e uva del Sud. Sono anche presenti stand dedicati all'artigianato locale.

Inedita, poi, la mostra fotografica «Dalla al vino», una trentina di gigantografie che ripercorrono il lavoro nei vigneti nelle cantine dall'antichità ad oggi, e la mostra di bonsai. Fino al 25 settembre funziona dietro al Castello il luna park. Si possono visitare gratuitamente la torre civica il teatro municipale dalle 10 alle 12,30 e dalle 15 alle 19,30. [s. m.]

Il concerto si terrà allo stadio «Natal Palli» alle 21,30

E domani canta Guccini

In programma i vecchi successi le canzoni del nuovo lp. Dove acquistare i biglietti. Degustazione gratis di vino presentando il tagliando alla Festa

Francesco Guccini: domani a Casale

CASALE. Si preannuncia come uno degli eventi musicali più significativi della stagione casalese il concerto che Francesco Guccini terrà domani alle 21,30 allo stadio «Natal Palli». L'iniziativa è stata organizzata il patrocinio dell'assessorato alle Manifestazioni Comune, nell'ambito della Festa dell'uva e del vino.

L'appuntamento è certamente solo per i nostalgici, anche Guccini segnato un ventennio della canzone italiana. Lo dimostra il fatto che moltissimi i biglietti richiesti dai giovani. Il cantautore proporrà repertorio delle sue canzoni graffianti, irriverenti, forti. Quelle con cui è sempre battuto contro ingiustizie, ipocrisie e falsità del mondo moderno. Tra i pezzi «storici» non si possono dimenticare «Dio è morto», «Auschwitz», «L'avvelenata», «Nostra signora dell'ipocrisia».

Ma mancheranno nel concerto casalese i pezzi dell'ultima fatica discografica Guccini, l'album «Parnassius Guccinii», che prende il nome da una nuova specie di lepidottero scoperto da uno scienziato sull'Appennino emiliano dedicato al cantautore. Dall'Lp proporrà i pezzi più noti, come «Canzone per Silvia», dedicato Baraldini, l'italiana in carcere da tempo negli Stati Uniti e che è tuttora centro di un internazionale la mancata dall'estradizione in Italia.

I biglietti per il concerto in vendita a Casale da Muzack, in via Saffi, da Discomania in via Sangiorgio all'edicola di fronte al Teatro. Costano 33 mila, compresi i diritti di prevendita. Verranno inoltre venduti al botteghino dello stadio, la sera del to, a 30 mila lire.

Presentando il biglietto del concerto festa dell'uva al mercato di piazza Castello si potrà ottenere gratuitamente una di monferrino. [t. f.]

Garoppo Eugenio S.r.l.
FIORI
LISTE NOZZE
CASALINGHI
FERRAMENTA
MINUTO - INGROSSO
CASE GAROPPI, - TEL. - FAX 0142 944128
15020 MOMBELLO (AL)

SAI assicura
FIORONE & SANLORENZO
Consulenti e Assicuratori in
CASALE MONFERRATO
C.so Indipendenza, 41
Tel. (0142) 77666 - Fax 77626
Subagenzie a:
FRASSINETO PO: P.zza Vittorio Veneto, 36 - Tel. 482582
RONCAGLIA: Strada Provinciale, 2 - Tel. 403059
TICINETO PO: Via Vittorio Veneto, 3 - Tel. 411565

CHE ROBUSTEZZA!
QUI C'È SOTTO QUALCOSA.

ALLA BASE DEI NOSTRI PRODOTTI
NON PUÒ ESSERCI CHE LA QUALITÀ.
FRAMAR

RISTORANTE - ALBERGO
MADONNA DEI MONTI
Tel. 0142/92.11.37
MENU' PERSONALIZZATI
AMPIO PARCHEGGIO - CHIUSO IL LUNEDI'
SALONI per BANCHETTI e CERIMONIE
GIARDINO PANORAMICO
per
SERVIZI RISTORATIVI

Realizzazione manutenzione
aree verdi
pubbliche-private potature
Coop. GINKGO BILOBA
Casale Monferrato - via Massimo D'Azeglio 7
Tel. 0142 - 781.159

TERMOSANITARIA s.r.l.
GAS E MATERIALI PER LA SALDATURA E IL TAGLIO
FORNITURE IDRO TERMO SANITARIE
ARREDAMENTO BAGNO - PIASTRELLE
Lotti
TERMOSANITARIA S.r.l.
15040 SAN MICHELE (AL)
Via Vecchia Casalese, 13 - Tel. (0131) 361789

LA STAMPA
ALESSANDRIA
E PROVINCIA

Giovedì 15 Settembre 1994 N. 39
Redazione: via Cavour 5, telefono 266.303 / 265.988

SFIM
FINANZIAMENTI RAPIDI
A TASSO AGEVOLATO
0131 - 444.966.
Alessandria - V. U. Rattazzi, 31

Materne, allievi in crescita

Oggi [redacted] scuola oltre 41 mila

ALESSANDRIA. Primo giorno di scuola, oggi, per 41.239 studenti, dalle materne alle medie superiori: 570 in meno rispetto all'anno scorso, un decremento che [redacted] mantiene costante da qualche tempo ([redacted] differenza tra il '92 e il '93 era di 600).

I bimbi alle prese con la prima esperienza tra i banchi sono 5648 (293 [redacted] ancora in lista d'attesa), che frequenteranno le scuole materne statali, [redacted] quali si devono poi aggiungere quelli che invece preferiranno le comunali. Un aumento di circa il sette per cento rispetto all'anno scorso, incremento che [redacted] ben sperare gli insegnanti in cerca di un impiego.

Oggi a scuola in tutta la provincia

Stabile anche [redacted] numero dei più grandi che invece varche[redacted] la soglia della prima classe elementare: [redacted] 2695, due [redacted] più rispetto all'anno [redacted]lastico '93/94. Varia di poco il [redacted] alunni per classe, dalla seconda alla quinta si passa da 2621 a 2781 e in totale sono 13.367. «Si registra un calo di circa 150 iscrizioni - commenta Angelo La Cecilia responsabile in provveditorato delle scuole elementari -, è ormai diventato [redacted]te e la situazione si sta assestando».

Molti alunni hanno scelto i così detti «moduli», cioè due o tre insegnati [redacted] una classe, altri invece il tempo pieno: su 797 cla[redacted] 158 hanno scelto quest'ultima opportunità.

La mensa scolastica cittadina aprirà i battenti lunedì non senza qualche problema. «Abbiamo chiesto più volte [redacted] co[redacted] comitato che i direttori didattici [redacted] cambiare qualche [redacted] - spiega Francesco Galeone presidente del Comitato mensa -, [redacted] non abbiamo ancora ricevuto risposta dalla ditta [redacted] gestisce il [redacted]. Intanto, i consiglieri comunali [redacted] opposizione hanno intenzione [redacted] chiedere all'amministrazione [redacted] creazione di una commissione consigliare di controllo [redacted] servizio di refezione scolastica, con all'interno la rappresentanza del Comitato mensa.

Ancora in calo le iscrizioni alle scuole medie inferiori, anche se di poco: per quest'anno sono 9624 gli studenti delle tre classi della scuola dell'obbligo contro i 9883 dell'anno conclu[redacted] a giugno.

Solo tra qualche giorno si avranno i dati definitivi degli studenti degli istituti superiori. «Stiamo ricevendo ora gli organici dai presidi - dicono dal Provveditorato -, che hanno dovuto attendere gli esiti degli [redacted] di riparazione». Il dato [redacted] e di [redacted] 12700 studenti, 500 in meno che nel '93.

Antonella [redacted]

IL TEMPO IN PIEMONTE E VALLE D'AOSTA

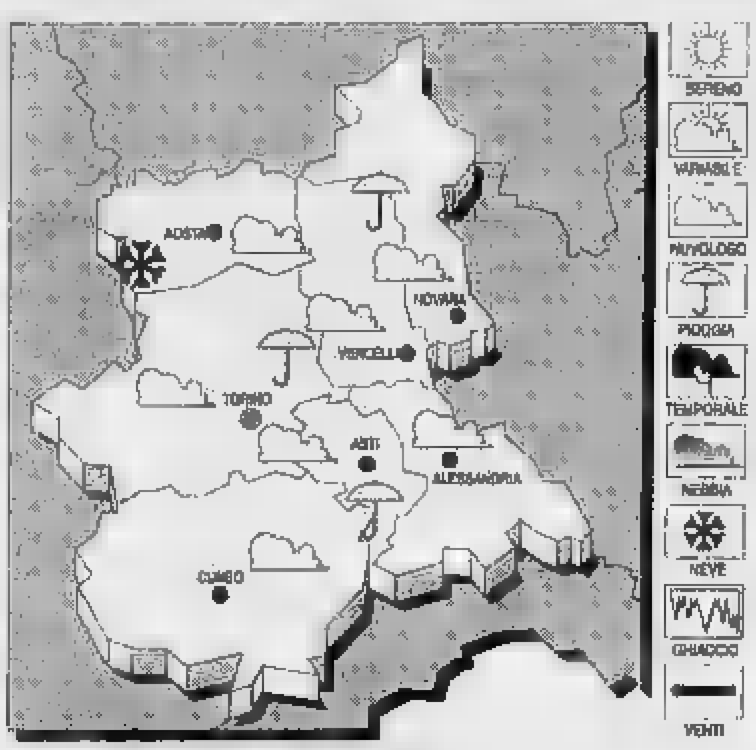

[redacted] PREVISTO [redacted]
Cielo [redacted] precip. sparse, localmente temporalesche; attenuazione dei fenomeni dalla serata. [redacted] in diminuzione.
VENTI. Moderati occidentali.
TENDENZA [redacted] Condizioni [redacted] variabilità con locali addensamenti associati a rovesci e temporali.

[redacted] IERI [redacted]
Max: 22; min: 10; [redacted] 16
UN ANNO FA
Max: 24; min: 11; media: 18

TEMPERATURE IN[redacted]
[redacted] 20; Aosta 15; Asti [redacted] Cuneo [redacted] 19; Vercelli [redacted]

Altra giornata di maltempo in tutta la provincia: gravi danni, una vittima

S'è schiantato nel nubifragio

E' un alessandrino di 19 anni. Fra le zone più colpite, ancora la Val Borbera: scoperchiata una gelateria. A Casale il vento ha fatto crollare un'impalcatura, bloccando una via

Un'altra ondata di maltempo si [redacted] abbattuta ieri sulla provincia, colpendo di nuovo in particola[redacted] il Novese. Si registra un morto: un ragazzo di Alessandria che, nel nubifragio, si è schiantato in auto sull'A26 mentre andava [redacted] Genova.

In città [redacted] grave danno, solo una serie [redacted] tamponamenti sull'asfalto viscido: qualche ferito lieve, medicato al pronto soccorso.

Nuovamente colpita la **Val Borbera**. Forti temporali si [redacted]no abbattuti su Borghetto e Pertuso e [redacted] tromba d'aria ha scoperchiato i tetti di alcune [redacted] disabitate e della gelateria «Zanini» di Cantalupo. I danni più rilevanti si s[redacted] registrati proprio tra Cantalupo e Pallavicino. Strade [redacted] campi allagati, e diversi smottamenti che mettono in pericolo anche lo svolgimento del «Superslalom», tradizionale gara di auto [redacted] salita prevista per domenica.

Problemi di circolazione alle «strette», per la presenza sull'asfalto di ghiaia [redacted] terriccio. I carabinieri invitano gli automobilisti alla massima prudenza. A Borghetto, nella frazione di Sorli, sono tornate transitabili le provinciali 135 e 137, per Garbagna e Molo. Gli operai del Comune hanno lavorato l'intera giornata con le ruspe, per rimuovere le frane. Fino [redacted] sera sotto controllo [redacted] livello del Borbera, pericolosamente ingrossato l'altro pomeriggio. Anche il torrente Gravaglia, [redacted] era straripato [redacted] confino con Dernico, è rientrato nell'alveo. Ma tutti i f[redacted] pieni. In caso di ulteriori precipitazioni, dunque, la valle finirebbe nuovamente «a bagno».

Comincia [redacted] stima dei danni, che sono ingenti soprattutto al «Mulino», la discoteca di Borghetto in cui [redacted] registra[redacted] quasi un metro d'acqua. Sono state pure lesionate le strutture della piscina «Bolle Blu».

Ieri [redacted] nubifragio ha interes[redacted] in mattinata la **Val Lem[redacted]** I vigili del fuoco di Novi [redacted]no dovuti intervenire a Parodi Ligure e Cadepiaggio per prosciugare [redacted] e scantinati. Allagamenti a Gavi, nelle vie [redacted] negozi del [redacted] storico, [redacted] sulla provinciale della «Lomellina». Un palmo d'acqua anche nelle strade di Novi.

[redacted] **Tortonese** [redacted] segnalano [redacted] disagi a Garbagna, il centro più colpito, [redacted] dello straripamento del Grue, che ha trascinato con sè piante e altri arbusti. L'ammasso ha coperto [redacted] ponticello alla periferia del paese, sulla strada per Tortona. Sempre [redacted] Garbagna, danni per decine di milioni ai frutteti e alle altre coltivazioni.

A **Voghera** pendolari bagnati sul treno [redacted] 7 per Milano. La tenuta stagna di alcune carrozze ha ceduto: rigagnoli d'acqua negli scompartimenti. Un'ora di ritardo. Nubifragio su **Varzi** [redacted] l'alta Valle Staffora. Le acque dell'Aronchio hanno travolto [redacted] guado Forniciato che collegava la provinciale per il Brallo con la frazione di Carro. Si [redacted] ulteriormente aggravate le condizioni della strada Varzi-Cella, già chiusa [redacted] traffico.

Nell'**Ovadese** diluvio verso le 10. A Grillano [redacted] fulmine ha colpito in pieno [redacted] gigantesco cipresso spaccando il [redacted] in quattro pezzi. La ferrovia per Genova è stata interotta a Borzoli. Notevoli ritardi.

A **Casale** un'impalcatura edile è crollata, nel tardo pomerig[redacted] di ieri, in via Morello. Durante il temporale, il vento, insinuatosi all'interno [redacted] protezioni in plastica, [redacted] fatto cedere i tubi. L'impalcatura si è [redacted] sulla strada, schiacciando una Panda. Il proprietario Rosario Ingui era appena sceso: si è g[redacted] in un portone, salvandosi. Bloccato il passaggio. I vigili [redacted] fuoco [redacted] intervenuti per rimuovere l'ammasso di ferro, [redacted] hanno dovuto interrompere l'operazione perchè chiamati a Rolasco per un incendio sviluppatosi [redacted] un locale retrostante il ristorante «Malanoce». Si presu[redacted] sia di origine dolosa. Lievi danni. In salita Sant'Anna, [redacted] numero 40, il vento ha fatto crollare un albero che [redacted] è abbattuto contro una finestra al secondo piano della [redacted]. [r. al.]

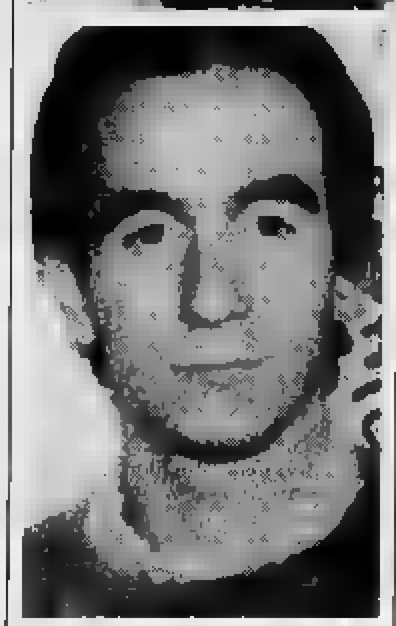

Colpita anche la Val Grue. Campi allagati e strade interrotte dal nubifragio
A fianco, Marco Corbia il giovane alessandrino morto sull'Autotrafori

[redacted]

[redacted] andando [redacted] Genova

Con il fratello gemello gestiva [redacted] negozio di telefoni in centro

ALESSANDRIA. L'incidente [redacted] la vita al giovane alessandrino è avvenuto in mattinata sull'Autotrafori. Marco Corbia, 19 anni, viaggiava [redacted] Clio diretto a Genova. Dopo lo schianto contro il guard rail è stato sbalzato dall'abitacolo e l'auto ribaltandosi l'ha urtato violentemente al capo. E' morto mentre [redacted] portavano all'ospedale. E' [redacted] verso le 9,30 a nove chilometri dallo svincolo di Voltri. Nell'urto l'auto ha sfondato parzialmente la protezione metallica [redacted] è rimbalzata sulla sede stradale. Sono arrivati la Polstrada [redacted] Belforte [redacted] ambulanze della Croce Rossa.

Marco Corbia [redacted] poco più di un anno abitava con i genitori Giovanni e Maria Viotti e il fratello gemello Fabio in un alloggio al primo piano [redacted] via Macchiavelli 26, in centro. Prestava servizio militare a Torino, [redacted] a [redacted] in convalescenza [redacted]sendo rimasto coinvolto di [redacted] in un incidente stradale: tamponato da un altro automobilista, aveva subito [redacted] lesione al collo. Per questo motivo era costretto a portare un «collare» ortopedico.

Ultimi [redacted] vederlo i titolari di un bar. «Stava per salire in auto (intestata [redacted] madre; ndr) ed [redacted] senza quell'aggeggio. Lo abbiamo udito chiamare il fratello, che è sceso consegnandogli il collare. Marco se lo è infilato, ha messo in moto l'auto e [redacted] allontanato. Lo conoscevamo bene, [redacted] un bravo ragazzo».

La vittima si distingueva dal gemello per un neo vicino al na[redacted]. «Se [redacted] lo avesse avuto sarebbe [redacted] impossibile dire chi [redacted] Marco [redacted] chi Fabio». I due erano titolari di un negozio di telefonia in via Dante. I genitori Corbia gestiscono un distributore di benzina sulla provinciale per [redacted] poco prima di Castelceriolo. Prima ne avevano un altro in via Giordano Bruno.

Ieri pomeriggio l'alloggio [redacted] Macchiavelli era deserto, la famiglia era [redacted] Genova. [e. c.]

LA VOSTRA PROSSIMA OPEL
NELLA NOSTRA CONCESSIONARIA.

Vi siete innamorati di lei, della sua linea, della sua tecnologia, delle sue prestazioni. Cercavate i massim[redacted] livelli di sicurezza e con lei vi sentite assolutamente tranquilli. Avete confrontato i listini [redacted] nessun'altra sa darvi così tanto allo stesso prezzo. E' l'auto che avete scelto, una Opel. Non poteva essere che una Opel. Quello che vi resta da decidere è dove acquistarla. La nostra Concessionaria è come la vostra prossima auto: affidabile [redacted] veloce, una sicurezza [redacted] cui contare. Vi aspettiamo.

*Siete tutti invitati
al cocktail d'inaugurazione
domenica 18 settembre 1994
dalle ore 10,30*

Maccarini s.r.l.

Concessionaria OPEL *per Alessandria e Valenza*

ALESSANDRIA - Via Marengo, 162

Tel. 0131/262075 - 262174 - Fax 254393 (da Alessandria 50 mt prima della tangenziale) OPEL

Oltre 15 persone si sono già rivolte al nuovo servizio istituito in città

Trilla il telefono «antiusura»

Ci sono chiamate generiche ma anche circostanziate denunce, su cui stanno lavorando gli inquirenti. Sott'accusa sarebbero una o più finanziarie. Gli orari per rivolgersi agli agenti

ALESSANDRIA. Più di 15 persone [illegible] città [illegible] provincia, [illegible]ini [illegible] donne, in una decina di giorni hanno telefonato allo 0131/266061, la linea antiusura istituita dal questore Antonio Mastrocinque per segnalare episodi di strozzinaggio.

«Qualche telefonata era anonima, alcuni hanno fornito dati nebulosi che [illegible] permettono di risalire a eventuali usurai, altri hanno esposto elementi circostanziati, altri ancora chiesto consiglio», dice il capo della mobile, Mario Mondelli.

Tutto quanto è stato detto, e che è coperto dal segreto, viene vagliato col massimo scrupolo prima di riferire alla magistratura che si occupa dell'inchieste aperta mesi fa dai sostituti procuratori della Repubblica presso la pretura Bernardette Nicotra e Margherita Ravera.

Sott'accusa sarebbero state [illegible] una o più finanziarie ma nulla si sa [illegible] preciso. Gli inquirenti, che già hanno avuto un contatto informale con [illegible] procuratore capo Carlo Carlesi, ricordano che la linea telefonica è attiva dalle 8 alle 14 e dalle 17 alle 20, al di fuori di questo orario si può formare il 113.

La squadra mobile ha messo a disposizione due sezioni (12-14 uomini) che raccolgono le informazioni e le «passano» ai funzionari. «Chi chiama può mantenere l'anonimato ma deve fornire elementi precisi - dicono in questura - solo illazioni».

Filo diretto contro l'usura. Funziona [illegible] utile per raccogliere dati importanti Il nuovo servizio istituito dalla questura: chiamando [illegible] 0131/266061 [illegible] possono denunciare gli episodi di strozzinaggio di cui si è rimasti [illegible]

Dalle telefonate [illegible] [illegible] un quadro abbastanza preciso, [illegible] conferma [illegible] quanto sia diffusa l'usura, una situazione che, afferma [illegible] dottor Mondelli, «non è allarmante, ma neppure da sottovalutare».

A rivolgersi agli usurai sono soprattutto commercianti [illegible] anche casalinghe o persone in momentanea difficoltà che spesso troppo tardi si accorgono di [illegible] cadute in [illegible] trappola. Hanno firmato cambiali in cambio di denaro con l'assicurazione che gli effetti sarebbero stati incassati dopo. Gli impegni non sono stati rispettati e il valore del prestito è [illegible] lito vertiginosamente. Le poche decine di milioni ottenute si sono trasformate in alcuni casi in un debito di centinaia.

A chiedere l'intervento [illegible] questore [illegible] stata la Confesercenti: i responsabili affermano che sono troppe le difficoltà con cui le banche concedono finanziamenti ai piccoli imprenditori. [illegible] un sondaggio dell'Associazione commercianti risulta che il 69,3 per cento degli intervistati lamenta l'eccesso di garanzie chiesto dalle banche per accedere al credito, gli altri considerano troppo lunghi i tempi di attesa: chi ha immediato bisogno di qualche milione finisce così nelle mani degli usurai.

Emma Camagna

Ma c'è chi fa credito

La «mappa» dei consorzi pronti a offrire aiuto a tassi agevolati

ALESSANDRIA. Commercianti e piccoli imprenditori lamentano di dover ricorrere a finanziarie, magari disoneste, non avendo la possibilità di usufruire di finanziamenti dalle banche. In realtà sia per commercianti sia per industriali e artigiani operano consorzi che consentono aperture di crediti.

Per i commercianti basta l'iscrizione al registro ditte della Camera di commercio (e non essere stati protestati) per aderire in provincia al Fidicom e usufruire di aperture di credito. Sino a dieci milioni il tasso è oggi del 10,67 per cento (segue il tasso di riferimento della Banca d'Italia), ma poiché si tratta [illegible] un normale fido bancario viene pagato, trimestralmente, unicamente sulla cifra utilizzata.

Basta essere iscritti al Fidicom (quota iniziale 167 mila lire, più 50 mila annuali), in provincia sono 600 e [illegible] per cento usufruiscono delle agevolazioni. Per somme che variano dai 10 agli 80 milioni, con rientro al massimo dopo 5 anni, il tasso d'interesse sale di due punti, [illegible] cambiale ma emissione di bollettini bancari.

Per somme superiori ai 20-25 milioni vengono richieste garanzie immobiliari (accettati anche titoli e l'interesse in questo caso [illegible] inferiore). [illegible] vi sono sofferenza, viene allora applicato il normale [illegible] bancario. Negli ultimi anni le sofferenze sono notevolmente salite.

L'Api, associazione piccole industrie, aveva un proprio consorzio provinciale, il Concredit. «Ora - dice il funzionario addetto, Claudio Camera - siamo passati con il Fidipiemonte, il consorzio della Regione». Sono 150 le aziende alessandrine associate. Per finanziamenti da [illegible] 5 anni il tasso è [illegible] per cento del prime rate, per linee a breve il tasso è sempre al di sotto di quello normale bancario. Il tetto massimo [illegible] finanziamento varia tra i 300 e i 600 milioni, a seconda del fatturato dell'azienda. **(fra. mar.)**

IN BREVE

OCCUPAZIONE

Incontro in Regione sull'Alessandrino

L'Occupazione nella provincia di Alessandria è stato il tema dell'incontro tra sindacati, Regione e Provincia, ieri a Torino. Presenti l'assessore all'Industria, gli assessori regionali alessandrini e il presidente della Provincia. Una serie di incontri specifici si terranno il mese prossimo. **[a. m.]**

POLITICA

[illegible]ndazione contro i tagli alle pensioni

Rifondazione comunista si schiera contro il Governo in tema di pensioni. L'altro ieri ha annunciato l'inizio [illegible] campagna di raccolta firme contro il taglio alle pensioni e l'adesione, alla manifestazione del 24 settembre a Torino. **[a. m.]**

UFFICI

Apertura al pomeriggio all'Ufficio del lavoro

Da lunedì prossimo l'ufficio provinciale del lavoro sarà aperto anche al pomeriggio. Sino all'11 dicembre gli sportelli al pubblico per cinque pomeriggi, seguiranno l'orario dalle 15 alle 17 (tranne il sabato). **[a. m.]**

SFILATA

Abiti «Missoni» sfilano al Master

Questa sera alle 21,15 sfilata di abiti Missoni (della boutique «Niki Niki») al Master di Bosco Marengo. La manifestazione è stata organizzata per festeggiare i 40 anni di attività dello stilista. Francesca Calvo consegnerà una targa a Luca Missoni. **[a. m.]**

Incontri sulla droga

I volontari e i giovani a rischio

ALESSANDRIA. «Incontriamoci! Parliamo» è il tema di una singolare manifestazione organizzata dalla Circoscrizione Alessandria Sud, dall'assessorato ai Servizi sociali e dal Sert, servizio dell'usl per la tossicodipendenza. Si tratta di tre pomeriggi dedicati al dialogo - incontri e informazione li chiamano gli organizzatori - con la cittadinanza sulle diverse problematiche presenti su [illegible] territorio, quello di Alessandria Sud considerato «a rischio». Chi [illegible] desidera può rivolgersi a operatori e volontari di numerose associazioni e struttre pubbliche alessandrine.

Sabato [illegible] lunedì prossimo, e sabato 24 settembre chi lo desidera può incontrare i volontari dell'Ascat (alcolisti), Ascod (droga), Aveas (ecologia e solidarietà), Avoi (operatori infantili), Cooperativa Agape, Cooperativa il Gabbiano, Cooperativa Liberazione, Comunità [illegible] Benedetto al Porto, Gruppo di auto aiuto sieropositivi, Parrocchia San Baudolino, Parrocchia San Giuseppe Artigiano e volontari, Momo (solidarietà ai giovani), Volontari della notte (assistenza malati).

Questi gli orari dei tre giorni della manifestazione: sabato 17 settembre dalle 16 alle 19 davanti al supermercato «Lidl»; lunedì 19 settmbre dalle 9 alle 12 in piazza Ceriana; sabato 24 settembre dalle 16 alle 19 al centro commerciale Dea in via Maria Bensi. **(a. m.)**

Prostituiva minore

Sfruttatore rimane in [illegible]

ALESSANDRIA. E' sempre detenuto il libanese trentenne, che vive in Lombardia, arrestato la notte di [illegible]erdì scorso dalla polizia per sfruttamento della prostituzione.

Il gip Antonio Marozzo, dopo averlo interrogato convalidando il provvedimento della mobile, ha disposto che l'uomo resti in carcere nonostante abbia respinto l'accusa asserendo di non conoscere neppure la ragazza, pure libanese, che [illegible] minorenne e forse già si prostituiva [illegible] prima di essere «affidata» a lui. Della vicenda [illegible] occupa il sostituto procuratore della Repubblica Carlo Tramontano.

Lo straniero è stato bloccato durante un blitz notturno compiuto dalla squadra mobile: gli inquirenti avrebbero scoperto che [illegible] trentenne costringeva la giovanissima connazionale a prostituirsi per strada alla periferia della città ricorrendo anche alla maniere forti -pugni e calci - se gli incassi non erano considerati sufficienti. Non [illegible] rebbe la sola donna da lui spinta sul marciapiede. **(e. c.)**

Chiude il convegno

I francesisti in visita alla Cittadella

ALESSANDRIA. Una visita alla storica Cittadella, la cui costruzione risale al '700, seguita da una relazione [illegible] comandante, il colonnello Giuseppe Rizzo, apre [illegible] la quarta e ultima giornata del congresso internazionale sulla cultura francese nell'Alessandrino organizzato dalla Società italiana dei francesisti in occasione del 25°anniversario di fondazione.

Nel pomeriggio sono in programma le ultime relazioni da cui emerge l'interesse per Alessandria nutrito in passato da uomini di cultura e viaggiatori francesi che lo hanno descritto in lettere, molte delle quali inedite.

[illegible] congresso, a cui partecipano docenti universitari italiani e stranieri, appassionati [illegible] storia e cultori del «francesismo» è destinato a offrire infiniti spunti per ulteriori ricerche in un arco di tempo che va dal 1300 a oggi, una materia molto vasta e inesplorata. Per la pri[illegible] volta l'Alessandrino è stato oggetto di studi comparatistici italiani e francesi. **(e. c.)**

Ieri sera i responsabili dei canali hanno lanciato un appello a Regione e Provincia

«Dateci i soldi per l'irrigazione»

Le richieste riguardano finanziamenti per la manutenzione e l'ampliamento di opere «d'epoca» quali San Pio V, De Ferrari e Carlo Alberto. «Una chiusa è a rischio in caso di piena del Bormida»

ALESSANDRIA. Canali d'irrigazione in cerca di soldi. Per migliorare il servizio, ma anche per affrontare situazioni di emergenza immediata, come [illegible] pericolo di crolli di strutture.

Del problema si è parlato ieri sera in Provincia, presente l'as[illegible] regionale all'Agricoltura, Lido Riba, il suo collega Cavallera, l'assessore provinciale Desana, il presidente Bianchi [illegible] rappresentanti della [illegible] del Canale Carlo Alberto, del Comune di Bosco Marengo (per il canale San Pio V), [illegible] del Consorzio del canale De Ferrari.

E' [illegible] solo [illegible] prima riunione conoscitiva. La parola passa ora alla Provincia [illegible] [illegible] tecnici regionali e dei consorzi. «Faremo [illegible] punto della situa[illegible] - ha anticipato Desana - anche con le altre realtà della provincia, per segnalare poi la situazione alla Regione».

Dal [illegible] suo, Riba considera l'irrigazione alessandrina nel più vasto contesto del Piemonte Sud: «E' un settore che riteniamo prioritario [illegible] seguire». [illegible] aggiunge di essere orientato ad arrivare «in 2 o 3 mesi ad un piano di programmazione, per [illegible] sistemazione delle urgenze». «Un primo inventario del settore - aggiunge Riba - tocca però alla Provincia, anche per quanto riguarda l'indicazione delle priorità da affrontare, poi si farà [illegible] piano finanziario e si cercheranno i soldi».

Ma che cosa chiedono alla Regione i responsabili dei ca[illegible]li? Una cosa sola: s[illegible]di. Circa [illegible] miliardi e [illegible] milioni il Carlo Alberto (superficie irrigata circa [illegible] mila ettari); 3 miliardi il [illegible] Ferrari (comprensorio di 2 mila ettari), l'irrigazione [illegible] [illegible] mille); 6/700 milioni il San Pio V. I soldi servirebbero soprattutto per interventi di manutenzione.

A questo proposito, un vero grido d'allarme è stato lanciato per quanto riguarda il canale Carlo Alberto. La struttura sul Bormida (costruita nei primi decenni dell'Ottocento) nella quale è ricavata la chiusa è a rischio. A parere degli esperti, una grossa piena del Bormida potrebbe far cedere le paratie e crollare l'edificio: [illegible] allora 6/8 metri cubi di acqua al secondo [illegible] riverserebbero nel canale, che attraversa diversi paesi. Con conseguenze disastrose. Insomma, una tragedia annunciata.

Mauro Facciolo

A sinistra Lido Riba sopra Ugo Cavallera

[illegible] COMPRENSORIO TANARO

Asti oggi decide se uscire

ALESSANDRIA. Quale futuro per il Consorzio di bonifica [illegible] Tanaro? Alla domanda cercheranno di rispondere oggi gli amministratori [illegible] Comune di Asti, che riceveranno oggi alle 12, in municipio, il presidente dell'ente, l'alessandrina Margherita Bassini. Il Consorzio, nato nel '90, comprende [illegible] parte dei Comuni rivieraschi delle province di Asti e Alessandria, [illegible] mila utenti. Nonostante le buone intenzioni, l'ente [illegible] è mai davvero decollato. «Dalle ultime notizie, il Comune di Alessandria intenderebbe uscire dal Consorzio» informa [illegible] sindaco Alberto Bianchino. Aggiunge: «Il Consorzio si è dato un obiettivo valido: bonificare le acque del Tanaro. Tuttavia finora non [illegible] è fatto nulla per passare dalle parole ai fatti». In attesa che Asti assuma [illegible] decisione, [illegible]ariangela Cotto, capogruppo ppi in Consiglio comunale, e componente l'assemblea [illegible] Consorzio sul Tanaro, propone: «Continuiamo a [illegible] nell'ente anche se Alessandria decidesse di uscirne, magari inglobando i Comuni astigiani a monte della città». **[l. n.]**

[illegible] DELLA PROVINCIA

LETTERE AL GIORNALE

Perché dicianno [illegible] alla discarica

Si può pensare che opporsi alla maggioranza, o meglio al sindaco, che con la nuova legge ha pieni poteri, si riduca a una mera presa di posizione, a un modo di contrastare pregiudizialmente ogni iniziativa.

[illegible] certo la Lista civica per Acqui non [illegible] muove con questo spirito e lo ha dimostrato approvando tutte quelle scelte che sono parse di aiuto alla soluzione di problemi cittadini. Dal momento in cui, però, questo sindaco inciampa su scelte e proposte che riteniamo palesemente irresponsabili, [illegible] ci sentiamo limitati dallo strapotere della maggioranza e intendiamo utilizzare ogni mezzo lecito per dimostrare la validità dell'opposizione.

Il sindaco sta manifestando un comportamento pervicacemente irresponsabile, individuando la soluzione del problema rifiuti nella costruzione [illegible] una discarica a Moirano, dove in precedenza il Consiglio sinallineato rifiuti Ovadese Valle Scrivia di Nova ha rinunciato all'ipotesi per motivi di antieconomicità e ambientali, in seguito a un'attenta analisi effettuata sulla base di un progetto di massima dell'ing. Terruggi e di un'analisi [illegible] compatibilità ambientale dell'ing. Muschinto, ora [illegible]ore [illegible] Lavori pubblici di Acqui.

Non si può pensare che basti spostarsi di 400 metri, cambiando valle ma mantenendo inalterate condizioni geologiche, ambientali, sociali, economiche, come risulta anche dall'analisi di compatibilità geologico-ambientale del geologo dr. Innocenti, per invalidare progetti e studi che hanno fatto bocciare Moirano 1.

Se, anche in base allo studio del dr. Innocenti, che indica come di gran lunga più idoneo il sito di Gavonata, dovesse [illegible] re abbandonata l'ipotesi di Moirano 2, l'unico risultato sarà d'aver speso inutilmente altro denaro pubblico. Ci pare siano i cari vecchi metodi: tanta spesa poca resa; progetti faraonici per fior di milioni, quasi mai realizzati. Sarebbe ora di [illegible] pianificazione rigorosa.

Eliana Barabino
Lista civica per Acqui Terme

NUMERI UTILI

AUTOAMBULANZE

[illegible]: Croce Rossa 252.242; Croce Verde 252.255
Acqui Terme: Croce Rossa 322.300; Croce [illegible] 323.333
Arquata Scrivia: Croce Verde 536.430
[illegible]: Croce Verde 489.877
Bassignana: [illegible] Assistenza Avis 926.641
Borgo San Martino: Croce [illegible]
[illegible] Ligure: Croce Verde 99.292
[illegible] Croce Rossa 714.433
[illegible] Croce [illegible] 452.258
Castellazzo Sorcorso: 270.027
Castelnuovo S.: Croce Rossa [illegible]
Cerrina: Croce Rossa 940.[illegible]
Felizzano: Croce Verde 791 616
Gavi: Croce Rossa 642.263
Novi Ligure: Croce Rossa 20.20
Ovada: Croce Verde 80.420
Ponzone: Croce Rossa 370.370
San Salvatore: Croce Rossa 233.050
Serravalle S.: Croce Rossa 65.176
Tortona: Croce Rossa 811.333
Valenza: [illegible] pronto soccorso 924.360
Vignale: Croce Rossa[illegible]
Vignole: Croce Rossa 67.300
Voghera: Croce Rossa 213.838.

[illegible] TURNO

Ad **Alessandria** oggi sono di turno, dalle 9 alle 12,30 e dalle 15,30 alle 21,30, Ferraris, corso Roma 78, tel. 254.731 (per urgenza dalle 12,30 alle 15,30, a serrande abb.), a, in servizio [illegible], Vitiosio, via Mazzini 17, [illegible] 254.712, dalle 21,30 alle 9 del giorno [illegible]vo, a serrande abbassate. Negli altri comuni della provincia le farmacie di turno svolgono anche servizio di reperibilità, su chiamata, a serrande abb., dietro presentazione di ricetta medi[illegible] urgenti.
Acqui Terme: Centrale, corso Italia 13 (322.663).
[illegible] **M.te:** Cucchiara, corso Manacorda 30 (452.188).
[illegible] **Ligure:** Modama, via Giovanni XXIII 5 (21.66).
[illegible], via Cairoli 186 (80.348)
Tortona: Comunale [illegible], via Emilia 288 (861.264).
Valenza: Comunale, [illegible] Manzoni 30 (951.311).

PRONTO SOCCORSO

Alessandria: 206.537; **Acqui T.:** 777.211; **Casale M.:** 434.225; **Novi Ligure:** 322.211; O[illegible]a: 82.61; **Tortona:** 865.227; [illegible] 946.841.

GUARDIA MEDICA

Alessandria: 206.660; **Acqui T.:** 57.775; **Casale M.:** 434.111, 0337/848.520/1; **Castellazzo B.:** 270.027; **Castelnuovo S.:** 856.763; **Cer rina:** 940.423; [illegible] 781 616; **Gavi Ligure:** 642 55; [illegible] L.: 33.21; **Ovada:** 81.777; S. [illegible] C.: 788.209; [illegible] S.: 836 129; **Tortona:** [illegible], [illegible] 952.601

STATO CIVILE

ALESSANDRIA

MORTI. Luciano Tartara, funzione alle [illegible] in Comunità San Paolo, tumulazione [illegible] cimitero urbano; Pierina Bonzano, funzione [illegible] nella cappella dell'Opsedale, tumulazione nel cimitero urbano; Natalina Milanese, [illegible] anni, funzione alle 11 nella cappella dell'Ospedale, tumulazione [illegible] nel cimitero urbano; Osvaldo Pesce, di 42 anni, trasporto alle 11,45 da Fresonara e tumulazione nel cimitero urbano; Concetta Paci, [illegible] 87 anni, funzione alle 16,30 nella cappella dell'istituto Michel, tumulazione nel cimitero urbano.

[illegible]

NATI. Chiara Boccassino, Nicolò Romano, Luisa Casavecchia, Cristian Salvetti, Alex Margutti, Francesca Lazzarini, Alice Rullo, Lucia Uber, Francesca Abalini.
MORTI. [illegible] Fossati, [illegible] anni; Giuseppa Russo, [illegible] Dolfina Negro, di 79; Rita Venturi, [illegible] 55; Santi[illegible] Ferrando, [illegible] 81; Vincenzo Accardi, [illegible] 58; Romeo Ricci, di 81; Teresita Mascherini, di 84; Pasquale Giavino, [illegible] 82, [illegible] Pessino, [illegible] Girolamo Norese, di 85; Federica Sartore, di 85; Teresa Bianchi, [illegible] 93; Severo Robbiano, di 94; Irma Merlo, di 95.
SI SPOSERANNO. [illegible] Grosso, [illegible] Antonella Da Canio.

GLI APPUNTAMENTI

CORSI

Agenti di commercio in 120 ore

Prendono il via oggi i corsi per la somministrazione al pubblico di alimenti e bevande, tenuti dalla Camera di commercio di Alessandria. Il piano di studio prevede 120 ore [illegible] lezione [illegible] alle 19,30 alle 23,30 lunedì, martedì, giovedì e venerdì), con l'insegnamento di contabilità, marketing, gestione dell'impresa commerciale, merceologia, igiene e strategie di vendita. Al termine del corso si ottiene l'iscrizione al registro dei commercianti, dopo aver superato un esame e conclusione delle lezioni. **[a. m.]**

LOTTERIA

Premi in palio al Campanone

Questi i biglietti estratti domenica sera alla lotteria del Campanone, a San Salvatore. Il pri[illegible] premio, un orologio [illegible] uomo Pierre Bonnet, è toccato al nr. 2349; anello oro 1008; lampada 1183; bracciale oro 2788; orecchini [illegible] anello 272; spilla 478; collana 3953; anelli [illegible]5 e 2389; macchina fotografica 3725; orecchini 2872 e 112; lampade 4430 e 3414; collana perle 915; girocollo 1474; orecchini 4117; gilet pelle 268; spilla [illegible]. **[r. c.]**

[illegible]

A Novi si riunisce il Consiglio

L'approvazione dei regolamenti sull'imposta-rifiuti e sulla tassa per le pubbliche affissioni sono gli argomenti principali all'ordine del giorno della seduta del Consiglio comunale di Novi, fissata per oggi alle 15. Il sindaco Mario Angeli risponderà anche alle interpellanze presentate dal consigliere del ppi, Carmine Cascarino. **[m. d.]**

[illegible]

Proposta di legge sulle pensioni

Oggi dalle 10 alle 12 nel cortile del municipio di Casale si p[illegible] firmare la proposta di legge popolare sul riordino delle pensioni voluta da Cgil, Cisl e [illegible]. Per tutta la mattina, fino alle 12,30 si potrà firmare anche a Balzola, Villanova, Borgo, Ticineto, Occimiano, Mirabello, Ozzano, Cerrina, Villadeati. **[t. f.]**

Presidente Unindustria a giudizio per la bancarotta di una società torinese

Un fallimento pesa su Sutter

L'accusa: «Approfittò delle difficoltà di una ditta concessionaria». La replica: «Siamo stati noi i più danneggiati dal tracollo che abbiamo cercato di evitare». Udienza il 30 maggio

BORGHETTO BORBERA. Amarezza alla Sutter, la nota azienda di prodotti per la [illegible] il cui titolare Arturo Sutter è stato rinviato a giudizio dai giudici torinesi, assieme ai vertici della ditta, per la bancarotta della Mec.so, una società appunto di Torino. Sutter, 67 anni, da qualche mese presidente dell'Unione industriale della provincia di Alessandria, secondo l'accusa avrebbe tenuto in vita un'azienda ormai «decotta» per poi abbandonarla al suo destino aggravandone il passivo (concretizzatosi in [illegible] miliardo e 300 milioni).

Ma è completamente diversa la versione che della vicenda danno alla Sutter. «La Mec.So era la nostra concessionaria per alcune zone del Piemonte. Quando si è trovata in difficoltà le abbiamo offerto consulenza e finanziamenti fino a consentirle di arrivare ad un accordo stragiudiziale con gli quasi tutti gli altri creditori». Insomma vi siete accollati i debiti. «Sì, noi in questo momento i maggiori creditori della Mec.So. Ma il miliardo e [illegible] milioni di passivo? «Quattrocento milioni li devono a noi, 100 a creditori minori e 800 all'Ufficio imposte per un verbale della Guardia di Finanza su episodi relativi a periodi in cui la Sutter non si occupava della Mec.So. E' questa botta finale ad indurci a presentare istanza di fallimento. Perché siamo stati noi a farlo, a ulteriore dimostrazione della buona fede».

Ma voi avete la quota di maggioranza della Mec.So. «Neanche questo è vero. Le azioni erano fra le garanzie sul debito chieste all'amministratore unico della Mec.So, Angelo Soudaz, e a lui personalmente. [illegible] non abbiamo mai fatto valere quella clausola».

Comunque i giudici hanno deciso per l'incriminazione per bancarotta dei vertici Sutter, assieme a Saudaz. L'udienza è fissata per il 30 maggio prossimo davanti al pretore Barbieri di Torino. [p. b.]

Arturo Sutter, guida gli industriali

CESA

A luglio sfilza di protesti

ALESSANDRIA. Mentre proseguono le trattative per dare un futuro alla Cesa, la famosa industria alessandrina di argenteria travolta da un dissesto finanziario, sul bollettino dei protesti cambiari della Camera di commercio [illegible] compaiono la società e il suo titolare, Edoardo Vitale Casa. Nella prima quindicina di luglio risultano protestati 10 assegni bancari e 22 cambiali, per un importo complessivo di circa 400 milioni. Gli assegni firmati dal dottor Vitale e non pagati dalle banche raggiungono l'importo di 89 milioni, le cambiali della Cesa spa non pagate hanno un valore di 307 milioni. La [illegible] proprio in luglio chiese il concordato preventivo (giudice delegato, Soave; commissario giudiziario, Zaio). L'assemblea dei creditori per il parere è fissata al [illegible] ottobre. Intanto proseguono le trattative con la Lamet, azienda veneta del settore argentiero che vorrebbe affittare per [illegible] lo stabilimento ma assumendo solo 30-35 dei 117 lavoratori. Sembra però ci sia un gruppo di imprenditori che intenderebbe rilevare la Cesa. [fra. mar.]

Edoardo Vitale Casa

FINANZA

[illegible]
«SATAP»

Complesso giro di quote societarie che coinvolge la Provincia di Torino

Gavio, le mani sull'autostrada

Tenta l'acquisizione della «Torino-Piacenza»

TORTONA. Marcellino Gavio, l'imprenditore tortonese a capo di un potente gruppo finanziario coinvolto - direttamente oppure attraverso suoi uomini - in inchieste di Mani pulite, avrebbe acquistato pacchetti azionari di società autostradali. In particolare l'Autostrada dei vini (la Torino-Piacenza), le tangenziali torinesi, la Torino-Aosta e la Ceva-Albenga.

Il tutto grazie ad operazioni condotte da società che vengono indicate più o meno legate al gruppo di Marcellino Gavio e rese possibili per la decisione della Amministrazione provinciale di Torino di cedere le quote di società autostradali di cui era in possesso. Cessione decisa per raccogliere denaro. Il riferire in consiglio provinciale di Torino sulle varie operazioni che vedano coinvolte l'imprenditore tortonese e la Provincia è stato il consigliere «verde» Pasquale Cavaliere, il quale ha annunciato di avere predisposto un esposto da inviare alla magistratura.

Il tortonese Marcellino Gavio

Il primo atto della vicenda illustrata nell'aula consiliare di Palazzo Cisterna il consigliere risulterebbe agli scorsi mesi quando il gruppo Gavio decide di cedere alla Satap - la società della Torino-Piacenza - la propria partecipazione nella Torino-Milano ricavando, si dice negli ambienti finanziari, una settantina di miliardi.

Intanto la Provincia di Torino decide la dismissione delle sue partecipazioni in società che controllano importanti arterie: il 10 per cento della Sav (tratto valdostano della Torino-Aosta), il 25 per cento della Ativa (tangenziali torinesi e tratto piemontese della Torino-Aosta) ed il 10 per cento della Ceva-Garessio-Albenga.

Il consiglio provinciale, a giugno, approva la dismissione, prima bloccata dal Coreco, il Comitato regionale di controllo, che però in un secondo tempo avvalla la delibera. In questo modo, dice il consigliere Pasquale Cavaliere, il gruppo Gavio acquisisce [illegible] della Satap (l'imprenditore tortonese torna ad avere una partecipazione nella Torino-Milano dalla cui società era uscito pochi mesi prima) e della Ceva-Albenga mentre la Vigolin, sempre indicata collegata a Gavio, acquisisce il 25 per cento delle azioni Ativa (tangenziali e tratto piemontese della Torino-Aosta).

L'operazione, costo indicato miliardi, avrebbe così consentito all'imprenditore tortonese - più noto in zona per le due grandi imprese Itinera ed Edilvie - di tornare a controllare parte del pacchetto azionario della Milano-Torino, aumentare del per cento (azioni Satap acquisite dalla provincia) quel 44 per cento che [illegible] altre società già sembra possedesse della Torino-Piacenza, a mettere le mani la Torino-Aosta e la Ceva-Albenga.

Franco Marchiaro

Oggi dalle 9 alle 12 e dopo le 15

Autobus fermi per lo sciopero

ALESSANDRIA. Comincia oggi la raffica di scioperi proclamata dai sindacati degli autoferrotranvieri per i ritardi nel rinnovo del contratto nazionale (scaduto da tre anni), la grave situazione settore e la questione previdenziale.

Per il Nord Italia il prossimo sciopero [illegible] ore) è previsto il 27 settembre. Un terzo è in programma ai primi di ottobre.

Oggi gli autobus non viaggiano in tutta la provincia dalle alle 12 e dalle 15 a fine servizio. I lavoratori degli impianti fissi (ossia impiegati, operai e addetti ai depositi) incroceranno le braccia per l'intera giornata. Aderiscono all'agitazione gli affiliati a Fit Cgil, Fit Cisl, Uil trasporti e il sindacato autonomo Sil/Faisa Cisal).

L'Atm di Alessandria comunica che gli autobus urbani si fermano alle 9 al capolinea più vicino, per riprendere il servizio a mezzogiorno nel luogo indicato sull'orario. Alle 15, la seconda e definitiva fermata.

Più in dettaglio viene indicato lo svolgimento del servizio extraurbano: le linee 10, 12 e 13 (prima e seconda vettura) osservano la prima interruzione alla stazione ferroviaria. A mezzogiorno circa, solo le linee 10 e 12 ripartono dalla stazione, mentre la linea 11 (dopo l'interruzione alle 9,10 davanti al tribunale) riprende il servizio a San Michele. La prima vettura linea 13 riparte da Mandrogne, la seconda dal deposito Atm.

La definitiva interruzione del servizio, intorno alle 15, avviene alla per le linee 10, 12 e 13 (prima vettura), mentre la linea 11 conclude la al tribunale e la seconda vettura della linea 13 a San Giuliano Vecchio. Per la linea 6, l'astensione s'inizia alle 15, mentre viene eseguita la corsa serale della linea 14.

L'Amc di Casale informa gli utenti che il servizio «è soppresso dalle 9 alle 12 e dalle 15 a fine turno». Dall'Arfea di Alessandria giunge l'annuncio che «dalle 5 alle 9 e dalle 12 alle 15 saranno garantite tutte le corse». [r. al.]

Protestano gli autoferrotranvieri

Per le pensioni

Metalmeccanici annullati cortei [illegible]

ALESSANDRIA. Le segreterie provinciali di Fim-Cisl, Fiom-Cgil e Uilm-Uil hanno «ritenuto utile in questa fase sospendere le iniziative di lotta già decise». E' stato annullato, quindi, lo sciopero di due ore dei metalmeccanici che stato deciso per domani, con manifestazioni ad Alessandria, Tortona, Acqui, Novi e Ovada. Nei prossimi giorni, invece, in tutte le aziende saranno indette assemblee per illustrare e discutere la piattaforma sindacale sulla previdenza e le proposte sulla legge finanziaria.

Sul problema pensioni prende posizione, chiedendo chiarezza e precise garanzie, anche la Federazione sindacale polizia (raccoglie i sindacati Lisipo, Sodipo e Coisp), preoccupata dall'altro pericolo che troppi agenti scelgano il pensionamento anticipato. E dichiara mobilitazione generale degli operatori di polizia. [f. m.]

IN BREVE

NOVI

Motociclista contro un'auto ferito, guarirà in giorni

Guarirà in 20 giorni il motociclista pozzolese Donato Denzi, via Gramsci 14, ferito in un incidente all'incrocio tra via Mazzini e viale Rimembranza, a Novi. La sua Gilera 125 si è scontrata con una Peugeot 405. [m. d.]

[illegible]

«Voragine» via Camurati sono iniziati i lavori

Sono iniziati i lavori di ripristino della fognatura di via Camurati, a Valenza, che ha provocato l'apertura di una voragine all'altezza di Largo Machiavelli e l'interruzione della circolazione dal luglio '92. Devono concludersi il 4 gennaio. [r. c.]

CASALE

Anziana colta da malore è soccorsa dai pompieri

Rosanna Demichelis, anni, abitante a Casale, via Romita 25, colta da malore, è stata soccorsa dai vigili del fuoco. La donna era riuscita a chiamare il suo medico curante, ma quando questi è giunto sul posto non ha avuto risposta e ha dato l'allarme al «113». I pompieri sono entrati in casa passando da un balcone e hanno trovato l'anziana svenuta. E' stata ricoverata al Santo Spirito. [a. m.]

[illegible]

Arrestata in Toscana giovane spacciatrice

E'stata arrestata in Toscana la giovane casalese Monica Gentiluomini, colpita da mandato di cattura per spaccio di droga. Deve scontare [illegible] mesi di reclusione. [d. sa.]

CASALE

Ripristinata la linea bus alla frazione Terranova

E' stata ripristinata la frazione Terranova di Casale la linea bus mattutina soppressa dai tagli scorsi dall'Amc. [s. m.]

Dopo gemellaggio

Acqui Terme «riconosce» Seborga

Bernardino Bosio, sindaco di Acqui, città gemellata con il principato di Seborga

ACQUI. Durante il Consiglio comunale di lunedì sera sono stati riconosciuti i diritti storici del Principato di Seborga. Il riconoscimento, che verrà portato all'attenzione della Corte dell'Aja, è stato preso dopo domenica scorsa Giorgio I, principe di Seborga, aveva visitato Acqui il suo corpo diplomatico in occasione del gemellaggio la città termale e per nominare console Valter Siccardi, assessore al Turismo.

«Dopo il riconoscimento da parte di Acqui - dice il principe - anche Pietra Ligure è intenzionata ad adottare lo stesso provvedimento. Inoltre la scorsa settimana l'Uci, l'Unione italiana dei dirigenti d'impresa cattolici, ha riconosciuto il principato di Seborga e a ottobre è previsto quello da parte della città di Cannes, mentre abbiamo intrapreso anche rapporti diplomatici con Città del Vaticano, che potrebbe in breve tempo concedere il suo riconoscimento del principato. Dopo ci appelleremo alla Corte dell'Aja per ottenere il riconoscimento territoriale del principato di Seborga, grazie anche all'aiuto data dalla città di Acqui, che ha dimostrato di aver preso a cuore la nostra causa». Ora, grazie all'apertura dei rapporti diplomatici con il piccolo principato dell entroterra ligure, Acqui potrà aprire un ufficio turistico a Seborga. [g. l. f.]

Acqui, presto una mappa del sottosuolo di borgo Pisterna

Sotto la piazza il mistero

Attrezzature d'avanguardia per ottenere elaborazione grafica di ciò che si nasconde. Potrebbe essere un cimitero paleocristiano o una chiesa

ACQUI. Grazie all'utilizzo di tecnologie d'avanguardia, saranno presto svelati i segreti dell'antica Acqui.

«Abbiamo preso contatti con una di Torino per realizzare una mappa completa del sottosuolo di piazza della Conciliazione, nel del borgo Pisterna - dice l'ingegner Pier Luigi Muschiato, assessore ai Lavori pubblici -. Per i rilievi sarà utilizzato un mezzo semovente che percorrerà la piazza lungo e il largo binari in teflon. Grazie ad apparecchiature il cui funzionamento è basato sulla rifrazione delle onde elettromagnetiche, saranno rilevate le discontinuità del sottosuolo e si otterrà pure un'elaborazione grafica di ciò che c'è Il monitoraggio della piazza costerà circa 5 milioni. Si saprà così che si nasconde piazza della Conciliazione, prima di dare inizio alla ristrutturazione».

Sui misteri piazza della Conciliazione leggenda e storia s'intrecciano, anche perché gli ultimi scavi archeologici, una decina di anni fa, avevano dato sorprendenti risultati. «Abbiamo rilevato la presenza di un cimitero paleocristiano - dice Luigi Moro, curatore del Civico museo archeologico che ha sede nel castello dei Paleologi -, alcuni testi storici parlano di una chiesa a forma circolare conosciuta con il nome di Santa Maria Rotonda, che si dovrebbe trovare proprio sotto piazza della Conciliazione. Bisogna tenere poi conto che vi sono pure i resti degli insediamenti più recenti, precisamente le strutture del primo nucleo cittadino, detto appunto borgo della Pisterna, si estendeva originariamente piazza della Bollente Ed sotto le del castello Paleologi». [g. l. f.]

Piazza della Conciliazione. Il sottosuolo sarà studiato su del Comune (costo milioni) una ditta torinese tecniche d'avanguardia prima della ristrutturazione dell'area

MURISENGO

Festa della leva '76

Coscritti multati per le [illegible] sulle strade

La festa della leva, durata due giorni, ha avuto un epilogo imprevisto. I «coscritti» stati multati per aver tracciato sulle strade scritte quali «Viva il '76».

Inoltre, alcuni buontemponi hanno ripreso l'antichissima tradizione della «barnà», che consiste nello spargere di notte a terra una striscia di gesso lungo le strade che vanno dalle abitazioni dei novelli sposi alle case dei passati fidanzati. Qualcuno protestato coi carabinieri: è scattata la denuncia. E in paese è polemica.

Intanto i 20 ragazzi della leva dicono: «In piazza abbiamo preparato un ricevimento per tutti: i primi ad abbuffarsi sono stati coloro che poi si sono lamentati col maresciallo per le scritte». [m. g.]

BELFORTE

Pensionato di 72 anni

Allerta e [illegible] il ladro trovato in [illegible] propria

BELFORTE. Si è svegliato in piena notte e si è trovato a tu per tu con un giovane, che entrato in casa per rubare. E lo ha affrontato e cacciato. E' accaduto a Giovanni Battista Tardito, 72 anni, abitante al primo piano di un fabbricato di via Quattro Stagioni. Poco dopo l'una, l'uomo è stato svegliato da strani rumori, e si è trovato di fronte individuo, un giovane ancora ventenne, pantaloni corti, che impugnava una pila.

Senza pensarci molto, il pensionato ha affontato l'intruso, lo ha colpito con un pugno e ha minacciato di farlo saltare dalla finestra. Alla fine, però, Tardito si è impietosito, ha aperto la porta d'ingresso e il mancato ladro ha potuto così allontanarsi nella notte. [r. bo.]

CITIZEN

PROMASTER
NEW ACQUALAND
PROFONDIMETRO
CINT PVC
GARANZIA 3 ANNI

PREZZO [illegible]
L. 498.000

AL 0004-03W

CENTRO [illegible] DIRETTA OROLOGI

LOGIC OROLOGI

CASALE M.to - Via Lanza, 15

[illegible]
DI SAN GIORGIO MONFERRATO
[illegible] DI ALESSANDRIA

Avviso di deposito

del progetto definitivo di variante generale al P.R.G. del Comune di San Giorgio Monferrato

IL SINDACO

In esecuzione alla deliberazione C.C. n. 25 del 29.08.94;

Vista la Legge Regionale n. 57 del 05.02.1977 e successive modificazioni ed integrazioni;

[illegible] NOTO

che variante Generale al Piano Regolatore Generale del Comune di San Giorgio Monferrato adottata con deliberazione del C.C. n. 25 del 29.08.1994 divenuta esecutiva in data 2[illegible] a seguito del controllo del CO.RE.CO di Casale Monferrato è depositata presso la Segreteria Comunale per giorni Trenta consecutivi dal 12/09/94 al 11/10/94.

Durante detto periodo tutti interessati potranno prendere visione di tutti gli atti depositati.

Di quanto sopra viene fornita inoltre notizia a mezzo stampa.

San Giorgio Monferrato, li 12/09/1994.

IL SINDACO
Miglietta Rosalinda

Symbol
SUMMER

QUESTA SERA

DINA MANFRED

DOMANI SERA

[illegible] REVIVAL

S.S. ASTI MARE
VIGLIANO D'ASTI
TEL. 0141/952.132

AVIS

ALESSANDRIA
Via Venezia
c/o Ospedale Civile - Tel. 3061

«Giro di vite» dell'Usl nei confronti dell'assistenza privata notturna e diurna

Casale, cooperative in corsia

Porte chiuse alle «mercenarie». Accanto ai degenti solo i familiari o il personale qualificato di cinque «coop», con rilascio di ricevuta fiscale. Tariffa per il turno di notte: 140 mila lire

L'ospedale di Casale. L'Usl riprova a regolamentare l'assistenza privata

CASALE. Giro di vite sull'assistenza privata notturna ai malati ricoverati in ospedale: potrà essere svolta solo dai familiari [redacted] paziente o dal personale specializzato delle [redacted] perative con cui l'Usl ha stretto [redacted] «patto da gentiluomini».

«Alcune cooperative che operano nel settore sociale (tre di Vercelli, una di Casale [redacted] una di Alessandria) - spiega il commissario dell'Usl, Gabriella Nova[redacted] - hanno aderito alla nostra proposta di rendersi disponibili a svolgere, a rotazione, il servizio [redacted] assistenza notturna fornendo personale in base alle richieste avanzate direttamente dai parenti dei degenti».

In ogni reparto è stato affisso un comunicato in [redacted] viene indicato il nome della cooperativa [redacted] turno (la rotazione per [redacted] è di due mesi, [redacted] probabilmente si concorderanno periodi più lunghi) e il recapito telefonico. Al termine della prestazione, il personale che fa assistenza rila[redacted] la ricevuta fiscale. Spiega [redacted] direttore sanitario, Paolo Tofanini: «E' personale in possesso del diploma di assistente domiciliare e dei servizi tutelari, del libretto di idoneità sanitaria e che ha esibito il certificato del casellario giudiziario». Le tariffe concordate sono [redacted] 140 mila lire per la notte (dalle 21 alle 7) e [redacted] 80 mila lire nei due turni diurni (dalle 7 alle 14 e dalle 14 alle 21).

La scelta delle cooperative, nell'intento di riorganizzare lo spinoso problema delle «[redacted]istenze mercenarie», è inconsueta. «In altri ospedali - spiega Novarese - hanno fatto convenzioni "ad personam". Noi abbiamo pensato che la cooperativa ci possa offrire maggiori garanzie». E [redacted] sono controlli da parte della direzione sanitaria sul comportamento del personale dipendente della cooperativa [redacted] turno.

I pazienti possono comunque essere ancora assistiti [redacted] familiari, purché dimostrino, mediante autocertificazione, [redacted] grado di parentela con il malato, oppure [redacted] amici. In questo [redacted] saranno accompagnati in direzione sanitaria per essere autorizzati di volta in volta. Infine, è ammessa l'assistenza dei volontari dell'Avo, della Croce Rossa, del Tribunale dei diritti del malato, che, però, generalmente, sono impegnati in servizi diurni e, soprattutto, durante i pasti.

Silvana Mossano

C'è un ufficio informazioni

Funzionario e numero verde per rispondere ai cittadini

CASALE. Partirà il [redacted] settembre il [redacted] servizio di informazioni [redacted] relazioni con il pubblico dell'Usl. Al piano terra, [redacted] allo sportello bancario, [redacted] funzionario, il dottor Renato [redacted] Celeste, sarà [redacted] disposizione per fornire informazioni sul funzionamento dei servizi dell'ospedale e in generale dell'Usl.

Nella sua fase sperimentale, il servizio funzionerà dalle 8,30 alle 12,30 e dalle 14,30 alle 17,30. Sarà possibile prendere contatto con il nuovo ufficio telefonando allo 0142/434372. Ma funziona anche un numero verde, l'1670.19539. Allo stesso ufficio è possibile far presente reclami e proteste per disservizi. Le strutture dell'Usl si impegnano a rispondere a tutte le richieste entro un [redacted]

Ma al di fuori dell'orario di servizio funzionerà anche una segreteria telefonica, alla quale si potranno affidare le richieste, lasciando poi il proprio nome e il numero telefonico. In breve tempo il personale dell'Usl richiamerà e fornirà le informazioni richieste.

[redacted] sempre per migliorare il rapporto [redacted] il pubblico l'Usl sta pensando [redacted] raddoppiare il Centro unificato, che funziona attualmente per tutti i prelievi. Ne sarà realizzato uno anche per ricevere tutte le richieste di accettazione. Che sarà probabilmente realizzato [redacted] posto dell'attuale biblioteca.

Tra le altre innovazioni previste, ci sono la ristrutturazione interna [redacted] reparto di malattie infettive, la costruzione di una nuova palestra per la rieducazione funzionale, il [redacted]pletamento dei locali per la diagnostica Aids.

Per rendere più gradevoli i locali saranno usati nuovi colori, più vivaci degli attuali, per tinteggiare le pareti di reparti e sale operatorie. Ogni reparto potrà scegliere in piena autonomia [redacted] ritenuto più idoneo. Urologia, ad esempio, ha già deciso: azzurro. [t. f.]

IN BREVE

ACQUI

Tamponamento sulla statale ferita una giovane donna

Tamponamento sulla statale 30, in regione Martinetti ad Acqui. Coinvolte la Y 10 di Tiziana Pastorino, 23 anni, di Rivalta Bormida, e la Croma 2000 di Conrad Meoan, 35 anni, di Nashville. La giovane è finita in ospedale per un «colpo di fru[redacted] al collo. [g. l. f.]

LERMA

Colto [redacted] malore nell'orto muore dopo pochi minuti

Un pensionato è stato colto da malore mentre lavorava nell'orto: soccorso, è giunto cadavere in ospedale. [redacted] Giovanni Battista Bisio, 79 anni, [redacted] Genova Nervi, [redacted] abitazione a Lerma, [redacted] via Dante [redacted]. E' morto per [redacted] collasso. I funerali si svolgono a Lerma oggi alle 16. [r. bo.]

OVADA

Madre e figlia in ospedale per il gatto inferocito

[redacted] colpa di un gatto inferocito madre e figlia hanno dovuto ricorrere al pronto soccorso. Sono Giuseppina Rocco, 43 anni, e Patrizia Collia, di 20, via Firenze. Le due donne guariranno in pochi giorni. [r. bo.]

GABIANO

Solo undici allievi nella scuola media

Si aprono le scuole, e alle medie di Gabiano si parte con una sola classe. Gli allievi sono solo 11, tutti di terza. Le altre due classi sono state eliminate, nonostante gli interventi per conservarle di sindaco e preside. I ragazzi di I e II sono trasferiti [redacted] bus a Cerrina. [m. g.]

Arresto a Casale

In auto 16 chili di «bionde»

CASALE. Un giovane marocchino è stato arrestato in città dalla polizia con l'accusa di contrabbando di sigarette. Si chiama Mohamed Hizazi, 24 anni.

Gli agenti di polizia gli hanno sequestrato [redacted] sedici chilogrammi e mezzo di sigarette di marca estera, confezionate in 82 stecche. Il marocchino aveva nascosto le «bionde» in parte nel baule, in parte sotto i sedili della propria automobile. Il nordafricano aveva parcheggiato la vettura nel rione Ronzone, nella piazzetta di via XX Settembre.

Ora il marocchino [redacted] trova rinchiuso nel [redacted] Vercelli. Il giovane era già stato denunciato a Casale per lo stesso tipo di reato.

Lo scorso anno, il commissariato [redacted] predisposto una fitta attività di controllo per dare una sferzata al fenomeno del contrabbando nel Casalese. I poliziotti avevano proceduto a sequestri di ingenti quantitativi [redacted] di tabacchi esteri ed erano scattate anche diverse denunce nei confronti sia di cittadini italiani sia di stranieri.

I contrabbandieri [redacted] sigarette, dopo queste iniziative giudiziarie, per un certo periodo, erano scomparsi dal Casalese. Da qualche tempo, invece, sono tornati in azione. Il commissariato è allora intervenuto decisamente, allo scopo di evitare che il fenomeno torni a proliferare. [s. m.]

La pioggia ha impedito ieri la raccolta nel primo giorno di ritiro delle uve

Moscato, la vendemmia a rischio

Si teme per la qualità della produzione. I tecnici: «Se continua così si abbasserà la resa zuccherina» Operazioni a rilento nelle industrie spumantiere e nelle cantine sociali del Canellese. I commenti

CANELLI. Pesi pubblici deserti, vigne [redacted] l'ombra di un vendemmiatore: ieri così apparivano i pa[redacted] del moscato, a dispetto del fatto che era [redacted] primo giorno di ritiro delle uve, atteso con ansia dai migliaia [redacted] persone in [redacted] Comuni. Una pioggia ostinata ha continuato a cadere e per tutto il giorno ha impedito [redacted] vendemmiatori di andare nei filari. [redacted] prima i viticoltori attendevano con ansia un po' d'acqua, [redacted] la pioggia sta trasformando [redacted] un incubo l'avvio della vendemmia.

Le previsioni [redacted] tempo per il fine settimana [redacted] buone, ma i temuti insidiosi pericoli [redacted] muffe e marcescenza [redacted] grappoli, stanno per diventare realtà. Il ritornello è lo stesso in ogni angolo delle terre da moscato: si lamentano a Canelli, a Calamandrana [redacted] Calosso.

«Per fortuna ieri mattina siamo riusciti [redacted] scaricare una parte [redacted] prodotto per la prima torchiata - raccontano all'Antica Cantina di Calosso - però nel pomeriggio abbiamo dovuto fermarci con il rischio di accavallare il lavoro futuro».

Nel centro di raccolta della Cantina sociale di Canelli, il di[redacted] tecnico Osvaldo Brondolo osserva preoccupato le operazioni di pesatura e pigiatura dei primi carichi di [redacted] moscato: «Purtroppo la [redacted] sotto gli occhi di tutti. I nostri trecen[redacted] conferenti [redacted] sono in condizioni di svolgere come previsto la vendemmia. Il lavoro tra i filari oltre che difficoltoso, col fango provocato dalle piogge, [redacted] diventando anche pericoloso».

Per Brondolo le piogge di questi giorni potrebbero pregiudicare la qualità dell'uva: «Quest'acqua non ci voleva. Per quanto riguarda i primi carichi che sono giunti nella mattinata di mercoledì la gradazione ha retto, ma per i prossimi l'acqua potrebbe abbassare la resa zuccherina delle uve. Così una vendemmia che [redacted] annunciava tra [redacted] più memorabili della storia enologica del Piemonte, rischia di trasformarsi in una campagna di qualità solo discreta».

Anche nelle industrie spumantiere del Canellese [redacted] operazioni [redacted] raccolta dell'uva moscato vanno a rilento. Impossibile parlare con gli enologi Corrado Cavallo (Gancia) e con Ugo Conti (Riccadonna). I due tecnici, come molti loro colleghi, sono alle prese con il controllo delle [redacted] nei centri di pigiatura.

E c'è chi torna a proporre la «vendemmia per aree differenziate», che quest'anno più che mai avrebbe consentito di lavorare meglio e senza affanni. «Se ne parla da tempo - afferma l'enologo Daniele Pesce [redacted] Mombaruzzo - [redacted] un problema difficilissimo da risolvere. Eppure si dovrà andare in quella direzione, consentendo a chi ha la fortuna di essere in anticipo di vendemmiare prima».

Enrica Cerrato
Filippo Larganà

Istituto Europeo di Design, il primo.

nel 1993/94
2.781 studenti
54 nazioni di provenienza
[redacted] professionisti docenti
[redacted] anni [redacted] storia

Industrial Design
Grafica
Pubblicità
Moda
Illustrazione

Fotografia
Architettura d'Interni
Transportation Design

Torino
via G. Pomba, 17
Tel. 8125668
8125160

Istituto Europeo di Design

MILANO ROMA TORINO CAGLIARI TOLEDO MADRID

L'università della creatività

Costituito ieri alla cantina sociale di Casorzo

Ora per la Malvasia doc c'è il Consorzio di tutela

Adriano Fracchia neopresidente del Consorzio della Malvasia di Casorzo doc

CASORZO. Da ieri sera anche la Malvasia [redacted] Casorzo doc ha un consorzio [redacted] tutela. E' stato [redacted]stituito con atto notarile, durante una riunione di produttori nella sede della cantina sociale di Casorzo.

Ne fanno parte i soci dell'enopolio oltre ad un gruppo di produttori con vigneti a Casorzo, Grazzano e Vignale, comuni inclusi nel disciplinare della denominazione d'origine controllata che comprende anche Altavilla Monferrato, Ottiglio e Olivola.

Presidente dell'ente è stato eletto Adriano Fracchia, titolare dell'omonima ditta vinicola [redacted] Grazzano, personaggio notissimo anche nel mondo del tamburello astigiano.

«Il nostro consorzio riunisce la quasi totalità dei produttori, con circa 2 mila quintali [redacted] vinificati e un potenziale [redacted] mila bottiglie» spiega Adriano Fracchia.

E aggiunge: «Da tempo si [redacted]vertiva la necessità [redacted] realizzare [redacted] questo tipo di iniziativa, soprattutto per far [redacted] un vino tra i più amabili e raffinati». Saranno condotte anche sperimentazioni nel vigneto, [redacted] collaborazione [redacted] l'Istituto sperimentale di viticoltura [redacted] Asti, per migliorarne le caratteristiche produttive.

La malvasia (colore da [redacted] rubino a rosato) è dolce, leggermente aromatica.

La denominazione di origine controllata, spiegano i tecnici, può essere utilizzata per designare lo spumante naturale ottenuto con mosti [redacted] vini provenienti dalle zone tipiche di produzione.

Molto ridotta la superficie vitata, una trentina di ettari [redacted] tutto.

«La selezione nel vigneto e la grande tipicità di questo vino contribuiscono a renderlo unico e inimitabile - conclude Fracchia - per questo cercheremo [redacted] farlo conoscere ed apprezzare nel [redacted] una qualità senza uguali». [f. b.]

ULTIMO AVVISO

Università degli Studi [redacted] Torino
SAA

SCUOLA DI AMMINISTRAZIONE AZIENDALE
Sede [redacted] Casale Monferrato "Cav. del Lavoro G. Cerutti"

DIPLOMA UNIVERSITARIO IN AMMINISTRAZIONE

Corso per Neo-Diplomati
(durata 27 mesi)
termine ultimo di preiscrizione 16 settembre

Corso per Quadri Aziendali
(durata 30 mesi)
termine ultimo di preiscrizione 16 settembre

Per informazioni e visite:
SAA - 15033 Casale Monferrato, Via Vercelli 1. Tel. 0142/76001

LA STAMPA & PUBLIKOMPASS
PUBBLICITA' CHE VALE

Intervista all'assessore regionale Lido Riba sui problemi del settore

Più qualità per l'agricoltura

«Puntiamo a produzione d'eccellenza: il vino è già su questa strada, ora si sta lavorando sulla frutta». La necessità di più stretti legami con l'industria alimentare

TORINO. Vino, zootecnia, floricoltura, frutticoltura, riso e altri cereali. Infine pesca nei laghi. Uno scacchiere completo che fa dell'agricoltura piemontese un comparto solido. Eppure con tutti i problemi non risolti e altri che si affacciano all'orizzonte. Quale il futuro di questo settore?

Ne abbiamo parlato con Lido Riba, cuneese, 50 anni, neo-assessore regionale, che in passato è stato consigliere in Regione e si è sempre interessato di problemi legati al mondo delle campagne.

Nelle prime settimane del suo mandato sta compiendo un «tour» in tutte le province, per toccare con mano realtà a lui ancora poco conosciute. Come è il caso ad esempio della risicoltura.

Pochi giorni fa l'abbiamo incontrato nelle campagne fra Novara e Vercelli. Partecipava a quello che lui stesso ha definito «education tour» (un giro d'aggiornamento). Dalle Langhe alla terra di risaia, un salto notevole, due mondi opposti.

Assessore Riba, quale la strategia per una nuova agricoltura in Piemonte?

«Tutti i settori agricoli sono alle prese con problemi mondiali. E anche quei prodotti, come il riso che sino a ieri sembra escluso dalle difficoltà, non sfugge. Per affrontare i problemi penso a una strategia poco utilizzata: il coinvolgimento di tutti gli anelli della catena, dal produttore al consumatore».

Come sta impostando la sua attività in assessorato?

«Con un concetto orizzontale e non verticale, sviluppando la logica di filiera, puntando soprattutto sull'agroindustriale e l'alimentare. E' necessario compiere un salto e pensare alla qualità. In Piemonte si è diffusa una domanda di prodotto a basso prezzo. Ma se si capovolge la tendenza e nasce un'altra domanda, le aziende piemontesi hanno la capacità di cambiare e produrre qualità. Nel frattempo è necessario introdurre più ricerca e più sapere».

Esiste un progetto mirato?

«Puntiamo a realizzare una terra per produzione d'eccellenza. Direi che il percorso si è già iniziato, nel vitivinicolo lo stiamo portando a termine: nel giro di qualche mese più del 50 per cento dei nostri vini saranno a denominazione d'origine controllata. Un traguardo che qualificherà il "marchio Piemonte". In particolare stiamo pensando di realizzare un "distretto vinicolo" che comprende le attività agricole, ma anche l'ambiente e la cultura di una zona ampiamente omogenea: le Langhe il Roero e il Monferrato. Con alcune propaggini che si possono spingere ad altri angoli del Piemonte, simili per affinità: le colline Novaresi, ad esempio. Analogo discorso stiamo cercando di portare avanti nel comparto della frutta».

Il Piemonte produce, ma non sa vendersi bene. E' un'accusa che viene da più parti. E' vero?

«Stiamo lavorando molto per colmare il deficit di attività agroalimentari che registrano un'inferiorità del 35 per cento rispetto a regioni all'avanguardia, come l'Emilia e il Veneto. Ecco il punto: noi dobbiamo incrementare il settore della trasformazione agroalimentare, creare un anello di congiunzione fra la campagna e l'industria. I due settori non devono essere avulsi uno dall'altro».

Chi, dall'esterno, guarda al Piemonte e a Torino pensa immediatamente all'industria.

«L'agricoltura piemontese ha la possibilità di espandersi e contare di più. Viviamo ancora una situazione di isolamento, eppure non bisogna dimenticare che questo è un comparto di quasi 100 mila persone. Porteremo la problematica agricoltura al centro dei problemi di questa regione».

Gianfranco [illegible]

Lido Riba, assessore regionale all'agricoltura: «I problemi del settore sono al centro della nostra attenzione anche perché riguardano direttamente molta persone»

Un contributo Cee

La Regione Piemonte ha ottenuto dal ministro delle Politiche agricole, Adriana Poli Bortone, la proroga dal 15 settembre al 15 ottobre dei termini per le richieste di «indennità compensative» degli allevatori degli alpeggi. Si tratta di un contributo che, a norma di regolamento Cee, andrà a «quanti coltivano almeno 5 ettari di superficie agricola utilizzata e che si impegnano a proseguire un'attività agricola per almeno un quinquennio a decorrere dal pagamento dell'indennità '94». La richiesta, firmata dall'assessore regionale all'Agricoltura Lido Riba, era stata formulata perché il precedente termine aveva causato una paralisi delle attività negli uffici delle Comunità montane e perché le buone condizioni meteorologiche avevano prolungato la permanenze degli allevatori negli alpeggi. «Il ministero ha dimostrato sensibilità - conclude Riba -. La proroga consentirà agli allevatori di rientrare con discreta calma». [r. s.]

La prima è in vendita da oggi in edicola a 24.900 lire

In viaggio con La Stampa Arrivano le videocassette

I distributori de «La Stampa» di Piemonte, Liguria e Valle d'Aosta riuniti all'Enoteca regionale di Vignale Monferrato

VIGNALE MONFERRATO. Il giornale? E' anche un viaggio. Un viaggio con la fantasia, certo. Ma accanto alle parole ci possono essere adesso immagini in movimento, questo grazie all'iniziativa de «La Stampa» che mette in vendita da oggi, nelle edicole, le «Videocassette di Tuttodove», l'inserto settimanale dedicato appunto ai viaggi e al tempo libero.

L'idea è stata presentata l'altro giorno, durante una riunione di lavoro e conviviale di tutti i distributori del giornale di Piemonte, Liguria e Valle d'Aosta, presenti i responsabili commerciali de «La Stampa». A far da cornice l'Enoteca regionale di Vignale - nell'Alessandrino - con i suoi ambienti prestigiosi, la sua ottima cucina.

L'incontro è servito anche per affrontare vari argomenti, fra cui, in particolare, l'andamento delle vendite dei quotidiani a livello sia nazionale sia locale. Il 1994 non è certamente un'annata molto favorevole alla diffusione, tuttavia le vendite de «La Stampa» hanno un andamento incoraggiante che potrebbe concludersi, a fine anno, con un pur lieve aumento rispetto al 1993.

Ma tornando alle videocassette - che espongono delle novità editoriali di quest'autunno e che avranno come testimonial Bruno Gambarotta - la prima, quella in vendita da oggi al prezzo di 24.900 lire nelle principali edicole, è relativa alle Cinque Terre: curiosità, notizie di servizio, cenni storici, ma soprattutto immagini meravigliose di uno dei luoghi più belli non solo della Liguria ma del mondo. La seconda sarà in vendita a partire dal 30 settembre: stavolta sarà dedicata ad una «perla» piemontese, il Lago Maggiore. A breve scadenza altri quattro «video»: le Langhe, la Riviera di Ponente, il Cervino, Ivrea e il Canavese.

E' dunque anche sforzo promozionale per il turismo delle tre regioni (Piemonte, Liguria e Val d'Aosta) che rappresentano storicamente il bacino di diffusione de «La Stampa». Un segno ulteriore dell'attenzione che il giornale dedica alle sue «radici». [cr. ro.]

LIDL
DISCOUNT ALIMENTARE
CONVENIENTE!
QUALITÀ LIDL GARANZIA
SODDISFATTI O RIMBORSATI

PROSCIUTTO CRUDO ALLE ERBE al trancio al Kg. 16.000 conveniente!
SALAME CACCIATORE 200 gr. L. 14.750 - / Kg. 2.950 conveniente!
POMODORI SPEZZETTATI 400 gr. L. 1.250 - / Kg. 500 conveniente!
MILBONA YOGURT CON PEZZI DI FRUTTA 250 gr. L. 3.000 - / Kg. 750 conveniente!
EMMENTAL A FETTE 150 gr. L. 11.333 - / Kg. 1.700 conveniente!
RIGATINO MISTO PECORA al Kg. 11.950 conveniente!
FORMAGGINI DOPPIA PANNA 60% 200 gr. L. 8.000 - / Kg. 1.600 conveniente!

MAIONESE [illegible] ml. L. [illegible] - / litro NUOVA 1.950 conveniente!

PARMIGIANO REGGIANO coi marchio del consorzio al Kg. 16.450 conveniente!

CREMA FLUIDA PER IL CORPO 500 ml. L. 5.900 - / litro 2.950 conveniente!
BALSAMO 300 ml. L. 4.833 - / litro 1.450 conveniente!
LATTE DETERGENTE E TONICO RINFRESCANTE 200 ml. L. 16.250 - / litro 3.250 conveniente!
GIORGIO BELLINI DOPOBARBA 100 ml. L. 49.500 - / litro 4.950 conveniente!
DENTIFRICIO CON DOSATORE 100 ml. L. 17.500 - / litro 1.750 conveniente!
SCHIUMA BAGNO E PIASTRELLE 600 ml. L. 3.250 - / litro 1.950 conveniente!
W5 DETERSIVO PER CAPI DELICATI 450 gr. L. 3.444 - / Kg. 1.550 conveniente!

APERITIVO ANALCOLICO 6 x 125 ml. L. 2.000 - / litro 1.500 conveniente!
TIRAMISU' VENEZIA 400 gr. L. 9.875 - / Kg. 3.950 conveniente!
PROSECCO 0,75 litri L. 2.600 - / litro 1.950 conveniente!
BISCOTTI SALATI 225 gr. L. 5.111 - / Kg. 1.150 conveniente!
BISCOTTI ALLE MANDORLE 100 gr. L. 15.500 - / Kg. 1.550 conveniente!
CROISSANT ALBICOCCA 250 gr. L. 8.600 - / Kg. 2.150 conveniente!

SIAMO A: SETTIMO TORINESE VIA MONVISO, 17 - SUSA C.SO STATI UNITI, 41 - ALESSANDRIA VIA P. NENNI - NOVI LIGURE S.S. 35 BIS DEI GIOVI, 3 - TORTONA VIA ARZANI 10/B
VERBANIA VIA ALLE FABBRICHE, 21 - CANELLI V.LE ITALIA, 107 - [illegible] C.SO IV NOVEMBRE, 50 - CARIGNANO VIA C. BATTISTI, 24 - ACQUI TERME S.S. 30 LOC. CASSAROGNA - LEINI' VIA TORINO, 71

Presentato ieri il cartellone '94-'95 del teatro alessandrino: molti [redacted] nomi di richiamo

Al Comunale [redacted] stagione per tutti

Un programma all'insegna della diversificazione [redacted] con un occhio di riguardo per i personaggi televisivi
Privatizzazione? «Voci di corridoio». Si apre con «L'Elisir d'amore», [redacted] prima ci sarà un concerto dei Pooh

ALESSANDRIA. Un cartellone pieno di nomi «sicuri», compilato con un occhio alla tv e l'altro ai bilanci da rinsanguare, un ottimismo istituzionale. La presentazione della stagione '94-'95 dell'Ata, [redacted] municipalizzata che gestisce il Comunale, si apre in pieno stile seconda Repubblica: puntualità [redacted] rinfreschi, facce sorridenti, cravatte sobrie e sprezzo per le polemiche.

Il sindaco, presente per «esprimere piena fiducia all'Ata», non entra nel merito delle «voci di corridoio», in verità interrogazioni della minoranza, che danno l'Ata in via di privatizzazione, se non per dire che vi si dà troppo credito. La presidente Maria Grazia Bandirola ribadisce l'armonia fra amministrazione e Ata e la volontà [redacted] fare tutto [redacted] possibile per il bene [redacted] tutti, il direttore Franco Ferrari, unico «sopravvissuto» della precedente dirigenza, illustra il programma con il [redacted]sueto piglio professionale [redacted] compito.

Il futuro del Teatro ha, almeno nella presentazione ufficiale, colori allegri [redacted] intenti ecumenici. Per avvicinare al Comunale il maggior numero possibile [redacted] persone, magari pure dalle altre città, scendono in campo anche il coro della Sat [redacted] Marco Columbro [redacted] versione palcoscenico, oltre a professionisti di sicuro impatto, da Nino Manfredi a Giorgio Albertazzi, da Gino Bramieri a Gassman e Tognazzi junior, fino [redacted] Lina Wertmuller e a Valeria Moriconi. Ritorna, [redacted] la gioia dei tanti appassionati di operetta, Sandro Massimini, [redacted] la [redacted]pagnia della Rancia di Saverio Marconi con un allestimento spensierato. Ritorna, infine, dopo dieci anni, Marcel Marc[redacted] Fuori cartellone, ma a guisa di anticipo sulla stagione - che si apre [redacted] ottobre con «L'elisir d'amore» - il gruppo-campione della canzone melodica italiana, i Pooh, il [redacted] ottobre. Ci saranno anche Gino Paoli [redacted] 28) e Fabio Concato (25 novembre). C'è persino [redacted] timido spazio per i [redacted] comici «made in tv», con Antonio Albanese.

In tutto 16 spettacoli in cartellone più i [redacted] concerti, contro i 14 dell'anno scorso, anche se nella prefazione al programma si dimostra cifre alla mano che già la precedente stagione - pur duramente [redacted] campagna elettorale - era stata attivissima.

Sempre nella prefazione si annuncia poi un potenziamento dell'informazione: da giovedì [redacted] telefonando allo 0131/234240, si avranno, direttamente [redacted] tramite segreteria, notizie sulle attività e sulla programmazione. Abolito il giorno di chiusura settimanale, il Comunale sarà aperto 7 giorni [redacted] 7. In più [redacted] annuncia, per l'8, il 15 e il [redacted] ottobre, dalle 10 alle 13, la presenza in biglietteria di direttore e presidente disponibili a un colloquio [redacted] i cittadini.

Particolari agevolazioni, infine, [redacted] state istituite per quanto riguarda la voce abbonamenti, con uno spettacolo-omaggio a chi acquista un pacchetto di otto e la formula «una serata al mese», con prezzi speciali per [redacted] serie prefissata [redacted] sette appuntamenti.

[redacted]

Fra i tanti «big» al Comunale si annuncia anche la presenza di Nino Manfredi

IL [redacted]

26	Ottobre	L'ELISIR D'AMORE	[redacted]
[redacted] 5 6	Novembre	[redacted] DI FACILI [redacted]	[Manfredi, Tanzi]
12	Novembre	CARO BELLA SAT	
21 22	[redacted]	[redacted]	[De Filippo, Cenci]
8 9	Dicembre	MEMORIE DI ADRIANO	[Giorgio Albertazzi]
17 18	Dicembre	SE UN BEL GIORNO [redacted]	[Bramieri]
13 14 15	[redacted]	[redacted] DI [redacted]	[operetta]
23	Gennaio	INTERROGATORIO DELLA CONTESSA MARIA	[Moriconi]
2	Febbraio	DOLCI VIZI AL FORO	[Nosei, Cannavacciuolo]
21 22	febbraio	SALONE MERAVIGLIA	[Albanese, Ruggeri]
28	Febbraio	UOMINI SENZA DONNE	[A. Gassman, G. Tognazzi]
3	Marzo	CARMEN	[Aterballetto]
20	Marzo	NEDERLAND DANS THEATER	
28	Marzo	GIANNI COSCIA IN CONCERTO	
4	Aprile	MARCEL MARCEAU	
11	Aprile	TWIST	[Columbro, Mastero, D'Abbraccio]

ALLA [redacted]

«Dolly Pop» o Manuela è la ragazza-immagine

[redacted]

ALESSANDRIA

[redacted] giapponesi la conoscono co[redacted] la cantante Dolly Pop: in realtà Manuela Cogoni, 18 anni, è solo una «cover girl», non l'interprete dei pezzi «dance» stile Anni '[redacted] che marciano ancora fortissimo nel paese del Sol Levante.

Federico Rimonti è il patron del Live music studio di Alessandria, che produce brani per il mercato [redacted] (e stampati anche da etichette di prestigio, come [redacted] Dig It di Milano): ha scelto Manuela per [redacted] copertine non solo perché è fotogenica.

Non è un segreto: Manuela [redacted] sente la stoffa della cantante. Un vizio di famiglia, perché anche la mamma [redacted] stata una vocalist niente male, anche se il suo ge[redacted] era un altro. Il suo cavallo [redacted] battaglia si chiama «Think about the way»: è un pezzo di Ice Mc, un rapper giamaicano che canta con una corista.

Al Mayerling di Castellar Guidobono lo [redacted] tutti: quando salgono le note di quel pezzo, [redacted] microfono scivola in mano [redacted] Manuela, che sfoggia al meglio le sue doti canore. Qualcuno dice che è perfino meglio dell'originale.

E col microfono Manuela è particolarmente disinvolta: [redacted] un anno conduce [redacted] «Bube dj» un programma su Radio Cosmo, «Andromedance», alla terza edizione.

Una sua specialità sono le interviste volanti ai giovani in discoteca: armata di registratore si aggira furtivamente tra pista, bar e poltroncine, sparando quesiti a bruciapelo. «Non sempre le risposte si possono mandare in trasmissione - scherza -: qualche volta interviene la censura».

E sì, perché gli apprezzamenti che [redacted] non sono sempre [redacted] un registro [redacted] educande. Ma non si scompone: la personalità non [redacted], [redacted] l'istinto della show-girl. L'altra [redacted] passione è, naturalmente, il ballo: sui «cubi» [redacted] in pedana si [redacted] senza posa, [redacted] animatrice coi fiocchi. E quest'anno concluderà l'istituto d'arte che frequenta ad Acqui. Poi, c'è da credere, punterà sul mondo dello spettacolo. [redacted] chi lo sa? - [redacted] di sorprendere - Pensavo di iscrivermi a psicologia...». **[b. v.]**

Manuela in Giappone è Dolly Pop

[redacted] E NOTTE

CORALI

[redacted] al via a S.Giovannino

[redacted] iniziativa dell'Aism, [redacted] ciazione italiana sclerosi multipla, [redacted] via stasera (inizio 21,15) nella chiesa di San Giovannino, in [redacted] Roma, ad Alessandria, il festival di [redacted] corale, che prosegue fino [redacted] domenica. Si comincia con [redacted] corale «Città di Acqui Terme» e la corale lirico-polifonica «G.Bottino» di Alessandria. **[b. v.]**

[redacted]

Fraschetta, la gimkana equestre

Si apre oggi alle 9 al centro sportivo la fiera della Fraschetta. Espone macchine agricole, auto, autocarri e mezzi d'epoca. Sono previste anche la gimkana equestre e la mostra canina con [redacted] «fantasia». Premiazione [redacted] 12. **[a. m.]**

I LOCALI

Fra deejay e musica [redacted] vivo

[redacted] concludono stasera le «Notti trend» al Mulino [redacted] Borghetto Borbera: ospite Miki [redacted] di 105 network con i dj Gianni Canova [redacted] Roby Lassalle. Al Palladium di Acqui ballo liscio con il dj Paco Ramirez. Al Before [redacted] via dei Mille, [redacted] Novi, inaugurazione del «giovedì vogue» [redacted] in [redacted] solle Lello Randa. Al Thunder Road di Codevilla i pavesi Back to the Beatles propongono cover del mitico quartetto di Liverpool. Musica live al Mercyboců [redacted] Valenza. **[b. v.]**

ALERAMICA

Valenza, [redacted] sfilata e [redacted] concerto

Al rione Madonnina di Valenza alle 20,30 sfilata storica [redacted]l'Associazione Aleramica di Alessandria; alle 21,15 concerto dell'orchestra dei fiati del Conservatorio Vivaldi di Alessandria. **[r. c.]**

[redacted]

Due concerti [redacted] chiesa

Stasera, [redacted] Oviglio, nella chiesa dedicata ai Santi Felice e Agata, si terrà un [redacted] pianistico [redacted] quattro mani [redacted] Daniela Demicheli e Roberto Beltrami e un concerto del trio per violino,m violoncello [redacted] cembalo [redacted] Cinzia Volpini, Elisabetta Sola e Daniela Demicheli. **[a. m.]**

[redacted] AL CINEMA

[redacted]
Tel. (0131) 252.844
Or.: 16/22,30 L. 10/8000
Ace Ventura - L'acchiappanimali ☎
di T. Shaydac, con J. Carey, S. Young, C. Cox (Usa '94) — Un detective specializzato nel ritrovare animali cerca di scoprire perché il delfino-mascotte di una squadra di football è stato rapito. N. V. 1h 26' **Commedia**

Ambra
Tel. 252.079
Ore 22
L. 8000 (posto unico)
Ladybird Ladybird
di K. Loach, con C. Rock, V. Vega, S. Lavoie (G.B. '94) — Una madre lotta contro assistenti sociali, burocrati e poliziotti, per salvare il proprio diritto di tenere con sé nove figli avuti da padri diversi, e allevarli N. V. 1h 40' **Drammatico**

Comunale
SALA GRANDE
Tel. 234.240
Or.: 19,30/22,20
Lire [redacted] posto unico
[redacted] Lies

Comunale
SALA FERRERO
Tel. 234.240
Or.: 20,30/22,30
Lire 10.0000 posto unico
[redacted]
di M. Risi, con R. Memphis, G. Usarelli, G. Tirabassi (It. '94) — Un gruppo di ragazzi per ingannare la noia di provincia sequestra e stupra due [redacted] tedesche. Dal romanzo di Andrea Carraro V. M. 14 1h 40' **Drammatico**

Corso
Tel. 288.090
Or.: 20/22,15
[redacted]
Maverick ☎
di R. Donner, con M. Gibson, J. Foster, J. Garner (Usa '94) — Una simpatica canaglia, una ladra professionista, un infido sceriffo in viaggio verso St. Louis per partecipare a un ricco campionato di poker N. V. 2h 09' **Comm. Western**

[redacted]
Tel. 341.272 Or.: 16-17,30/19/20,30/22,30
L. 9000 (posto unico)
Film vietato ai minori di anni 18

Galleria
Tel. 252.112
Or.: 20/22,25
L. 10.000/8000
[redacted] ☎
di M. Nichols, con J. Nicholson, M. Pfeiffer, J. Spader (Usa '94) — Un direttore editoriale, dopo un incidente in una notte di luna piena, diventa lupo mannaro e scopre [redacted] piacevole dell'essere «bestia». V. M. 14 2h 04' **Horror**

Moderno
Tel. 252.707
Or.: 20/22,25
Lire 10.000/8000
Amarsi ☎
di L. Mandoki, con M. Ryan, A. Garcia, E. Burstyn (Usa '94) — Alice e Michael sono una normale coppia con figli, amore, bella casa: ma dietro l'apparente felicità lei nasconde il dramma dell'alcolismo N. [redacted] 2h 10' [redacted]

[redacted]
Ariston
Tel. (0144) 322.885
Or.: 20/22
Lire 6000/5000
OGGI CHIUSO

[redacted]
Tel. (0144) 322.400
Or.: [redacted]
[redacted]
[redacted]

[redacted]
Vittoria
Tel. (0142) 452.291
Or.: 20/22,20
L. 10.000/7000
Maverick ☎
di R. Donner, con M. Gibson, J. Foster, J. Garner (Usa '94) — Una simpatica canaglia, una ladra professionista, un infido sceriffo in viaggio verso St. Louis per partecipare a un ricco campionato di poker N. V. 2h 09' **Comm. Western**

Poli
Tel. 0142 452.081.
[redacted]: 19,30/22,20
L. 10.000 (posto unico)
True lies

Moderno
Tel. (0142) 452.816
Or.: 20/22,30
L. 10.000/7000
Il branco
di M. Risi, con R. Memphis, G. Usarelli, G. Tirabassi (It. '94) — Un gruppo di ragazzi per ingannare la noia di provincia sequestra e stupra due [redacted] tedesche. Dal romanzo di Andrea Carraro V. M. [redacted] **Drammatico**

[redacted]
Moderno
Tel. (0143) 78.290
Or.: 20/22,20
L. 9000 posto unico
Wolf, [redacted] fuori ☎
di M. Nichols, con J. Nicholson, M. Pfeiffer, J. Spader (Usa '94) — Un direttore editoriale, dopo un incidente in una notte di luna piena, diventa lupo mannaro [redacted] lato piacevole dell'essere «bestia». V. M. 14 2h 04' **Horror**

[redacted]
Comunale
Tel. (0143) 81.411
Or.: 20/22,15
Lire 8000 (posto unico)
[redacted]
di L. Mandoki, con M. Ryan, A. Garcia, E. Burstyn (Usa '94) — Alice e Michael sono [redacted] normale coppia con figli, amore, bella casa: ma dietro l'apparente felicità lei nasconde il dramma dell'alcolismo N. V. 2h 10' **Drammatico**

[redacted]
Lara
Tel. (0143) 52.895
Or.: 20,20/22,30
Lire 8000 posto unico
Wolf - La belva è fuori ☎
di M. Nichols, con J. Nicholson, M. Pfeiffer, J. Spader (Usa '94) — Un direttore editoriale, dopo un incidente in una notte di luna piena, diventa lupo mannaro e scopre il lato piacevole dell'essere «bestia». V. M. 14 2h 04' **Horror**

[redacted]
Sociale
Tel. 861.326
Or.: 20/22,30
L. 9000/8000
True Lies

[redacted]
Arena Carducci
Tel. 952.879

[redacted]
Arlecchino
Tel. 0383 848.124
Or.: 20/22,20
Lire 9000 posto unico
[redacted] ☎
di M. Nichols, con J. Nicholson, M. Pfeiffer, J. Spader (Usa '94) — Un direttore editoriale, dopo un incidente in una notte di luna piena, diventa lupo mannaro e scopre il lato piacevole dell'essere «bestia». V. M. 14 2h 04' **Horror**

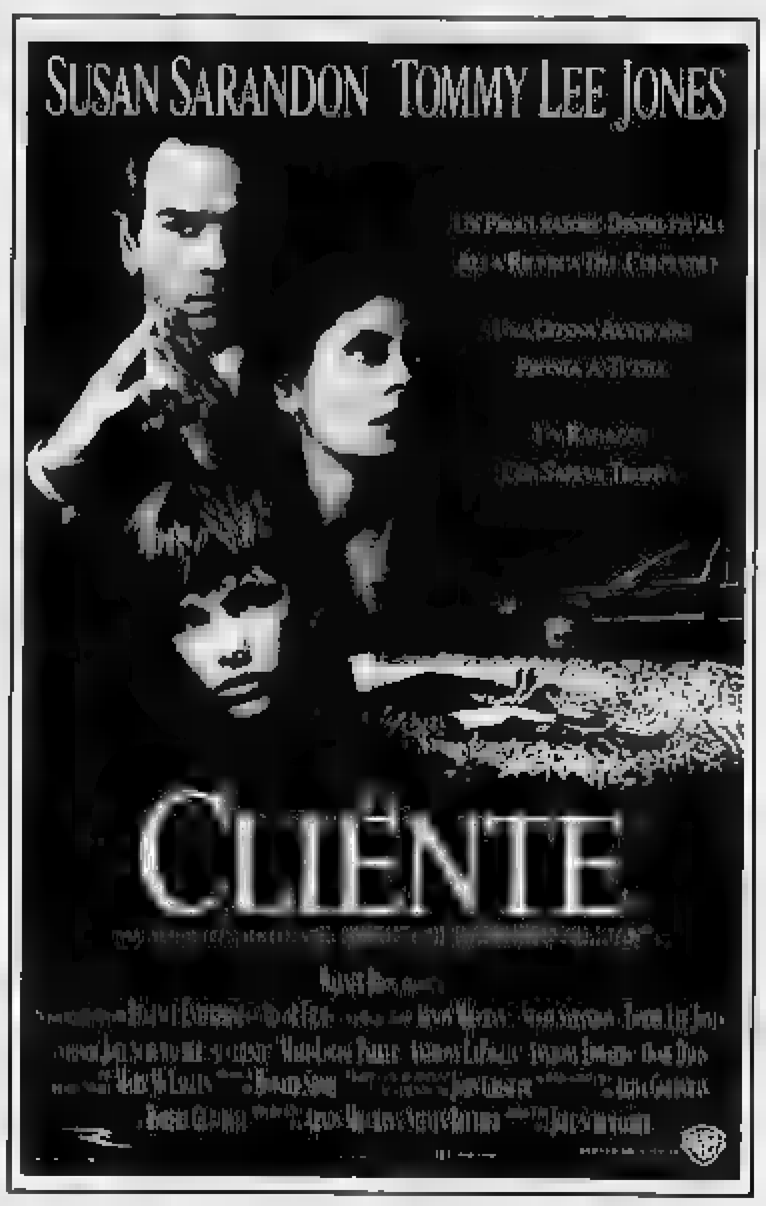

PRIME VISIONI A TORINO

AQUA 200 c.so G. Cesare 67. **Maverick.** Or.: 15,30; 17,45; 20,05; 22,30. Col. Non viet. Aria condizionata.
[redacted] **400** c. G. Cesare 67. **Wolf.** Or.: 15,40; 17,55; 20,10; [redacted]. Aria cond. Viet. [redacted].
ALFIERI p. Solferino 4. Vedi Teatri.
AMBRA v. Chiesa Salute 77. V[redacted] Teatri
AMBROSIO MULTISALA c. V. Emanuele II, [redacted]: Sala 1: [redacted] Or.: 15,10; 17,30; 19,50; 22,30. [redacted] condizionata. Sala 2: Il c[redacted]. [redacted]: 15,30, 17,50, 20,10; 22,30. Non viet. [redacted] 3: **Tom & Viv** Or.: 15,15; 17,40; 20,05; 22,30. Aria condizionata
ARLECCHINO c. Sommeiller 22. **La regina Margot.** [redacted]: 16,50; 19,40; 22,30.
[redacted] c. S. [redacted] 24. **Amarsi.** [redacted]: 15,10; 17,35; 20; 22,25.
CENTRALE v. C. Alberto 27. **Somebody** [redacted] [redacted] **(Qualcuno** [redacted] **amare)** [redacted]: 16,30; 18,30; [redacted]; 22,30. Aria condizionata.
C. CHAPLIN 1 v. Garibaldi 32/a. **La vera vita di Antonio H.** Or. 15,30; 17,15; 19; 20,45; 22,30.
C. CHAPLIN 2 v. Garibaldi 32/a. [redacted]**ol. La creazione e il diluvio**, di Ermanno Olmi. Anteprima [redacted] inviti. Ore 21,30.
CRISTALLO v. Gorizia 5. **Lamerica.** [redacted]: 16; 17,30; 20; 22,30. Non viet.
DORIA via Gramsci 9. **Dichiarazioni d'amore.** Or.: 15,15; 17,05; 18,55; 20,45; [redacted].
ELISEO GRANDE p. [redacted] **Maverick.** [redacted]: 15; 17,30; 20; 22,30. Aria condizionata.
ELISEO BLU p. Sabotino. **Il cliente.** Or.: 15,45; 17,55; 20,15; 22,30. Aria cond.
ELISEO ROSSO piazza Sabotino. **Wolf.** Orario: 15,30; 17,50; 20,10; 22,30. Aria cond. Viet. 14.
EMPIRE p. Vittorio Veneto 5. **Follia esplosiva** Or.: 15,30; 18; 20,20; 22,30. Aria cond.
[redacted] c. Moncalieri 241. **L'amante del tuo amante è la mia amante.** Or.: 20; 22,30
ETOILE v. [redacted] Buozzi ang. v. Roma. **Ace Ventura - L'acchiappanimali.** Or.: 15; 16,50; 18,40; 20,35; 22,30.
FARO v. Po 30. **True lies.** Or.: 19,50; 22,30.
FIAMMA c. Trapani 57. **Fatal instinct.** Or.: 16,30; 18,30; 20,30; 22,30
[redacted] c. Beccaria 4. **Il branco.** Or.: [redacted], 18,30; 20,30; 22,30
KING KONG via Po 21. [redacted] Or.: 16; 18,10; 20,20; 22,30.
LILLIPUT v. XX Settembre 15 bis. **Jimmy Hollywood.** Or.: 16; 18,10; 20,20; [redacted]. Aria condizionata.
LUX Galleria San Federico. **True lies.** Or.: 15,55; 19,25; 22,25.
MASSIMO UNO via Montebello 8. **La** [redacted] **ambigua dell'amore (Love & Human** [redacted] **mains)** Or.: 16,30; 18,30; 20,30; 22,30. Viet. 14. Aria condiz.
NAZIONALE 1 [redacted] Pomba 7. **Lamerica.** Or.: 15,30; 17,50; 20,10; 22,30. Aria condiz.
[redacted]**LE 2** via Pomba 7. **Wolf.** Or.: 15; 17,30; 20; 22,30. Aria condiz. Viet. min. 14.
[redacted]**OVO ODEON** via Vanchiglia 8. **Schindler's List.** Ore 21,30 spettacolo unico.
[redacted] **1** via Arsenale [redacted]. **Il cliente.** Or.: 15,45; 18; 20,15; 22,30. [redacted]
[redacted] **2** via Arsenale 31. [redacted] Or.: 15,30; 17,50; 20,10; 22,30. Aria condizionata.
REP[redacted] v. [redacted] 15. **La stanza accanto.** V.M. 14. Or.: 15,10; 17; 18,50; 20,40; 22,30.
[redacted] Gall. Subalpina. **Wolf.** [redacted]: [redacted]; 17,50; 20,10; 22,30. [redacted] 14.
STUDIO RITZ v. Acqui 2. **Tom &** [redacted]. Or.: 15,30; 17,50; 20,10; 22,30.
VITTORIA v. Roma 336. **Ace Ventura. L'acchiappanimali.** Or.: 15,15; 17,05; 18,55; 20,45; 22,35.

TEATRI A TORINO

TEATRO REGIO. Si comunica agli abbonati che è in corso, fino a domani, il periodo di prelazione per il rinnovo [redacted] abbonamenti ordinari [redacted] Stagione d'Opera 1994-95. Ultimi 2 giorni. Il pagamento va effettuato esclusivamente presso gli sportelli [redacted] Banca C.R.T. Inf. tel. 8815.241/242.
CARIGNA[redacted]. **Stagione di abbonamento 1994-95.** Dal 12 al 29 vendita nuovi abbonamenti posto fisso Carignano e Alfieri. E' in[redacted] la vendita abbonamenti [redacted] insegnanti/universitari [redacted] e [redacted], [redacted], associazioni. Biglietteria [redacted], via Roma 49, ore 10/18. [redacted] riposo. Tel. (011) 517 6246, 544.562
[redacted]. **Stagione di prosa,** [redacted] **e** [redacted] abbon. a posto fisso. Biglietteria ore [redacted].

LE TV PRIVATE

Telestar
19 — **Illusione d'amore,** [redacted]
20 — **Tg** [redacted]
20,30 **I magnifici** [redacted] [redacted] **spazio,** film
22,30 **Salto nel buio,** telefilm
23 — **Amichevolmente... con voi**
[redacted] [redacted] oroscopo
24 — **Emotions,** varietà
0,30 **I ragazzi del** [redacted] [redacted], telefilm
1 — **Salto** [redacted] [redacted] telefilm

Telecupole
[redacted] **Tg 4**
20,30 **Diagonal**
22,30 **Tg 4**
23 — **Speciale con noi**
0,30 **Crazy Dance,** musicale, [redacted] **Canta** [redacted]
2 — **Tg 4**

Videogruppo
19,30 **Orchestra compilation**
[redacted] — **Videonotizie**
[redacted] **Accadde una notte,** film
22,30 **Videonotizie**
24 — [redacted] **Video**
0,30 **Videonotizie**
1 — **Soul night,** spettacolo

[redacted] Canavese
[redacted] **Canavese** [redacted]
20 — **Malu,** telenovela
[redacted] — **Film**
22,45 **Canavese notizie**
23 — **Le mete della settimana**
24 — **Notturno**

Telecity
19 — **Tg 7**
19,30 **Alice,** telefilm
20 — **Ken il guerriero,** cartoni
20,30 **International airport,** tv [redacted]
22,30 **Padri in prestito,** telefilm
23 — **Notte**[redacted], varietà
24 — **Un'astrologa per amica,** rubrica
1,30 **Notte italiana,** varietà

Primantenna Supersix
19,10 **Tgs - Questa Italia**
20,30 **Balla Comigo/Destini**
21,30 **Campionato naz. off shore**
22 — **Supersix sport**

Quarta [redacted] Tv
18,30 **Sceriffo Lobo,** telefilm
19,30 **Tg 4**
20,30 **Tornare a rivivere,** film
22,30 [redacted] **privati**
0,15 **Fausto Terenzi sexy show**
1,30 **Match music,** musicale
2,30 **Notte zapping**

Quinta [redacted]
19 — [redacted] **Rete news**
[redacted] **Ikkiushan,** cartoni animati
20 — **Torino magica**
20,30 **Quel**[redacted] **conta è il conto in banca,** film
22,30 **Ai confini della realtà,** telefilm
23,30 **I colori della notte**
0,20 **Quinta Rete news**
1,30 **Notturno,** [redacted] sexy

Rete 7 Piemonte
20,40 **Fuga d'amore,** film
22,40 **Informa 7**
23 — **Sexy** [redacted] **soda,** varietà
23,40 **Informa 7**
0,30 **Love America Style,** telefilm
1,15 **Informa 7**
1,35 **Sexy and soda,** varietà

Quadrifoglio Odeon
19,30 **Estate a soqquadro,** varietà
20,30 **Inferno in guerra,** film
22,15 **Pink pink**
22,30 **Odeon regione**
1,30 **Sexy stars**

Rete 9 Tai
19 — **Telegiornale 9**
19,20 **Kazinsky,** telefilm
20,25 **Telegiornale 9**
20,50 **Il palio parlato**
22 — **Telegiornale 9 flash**
22,03 **Kazins**[redacted], telefilm
23 — **Telegiornale 9**

Telecampione
20,30 **Business** [redacted]
[redacted] [redacted], talk-show
21,45 **Emporio tv**
22,15 **Business news**
22,30 **Emporio tv**

[redacted]
19 — **G.R.P. monitor**
19,30 **Kickboxing** [redacted]
20 — **Evil paradise,** telenovela
20,30 **Succ.** [redacted]
22,30 **Confidenziale...**
23 — **G.R.P. monitor,** (replica)
1 — **Tutti gli uomini** [redacted] **re,** film

Telesubalpina
19 — **T come Torino** - [redacted] **memorie**
19,25 **Domani celebriamo**
[redacted] **Il regionale**
20 — **Cartoni animati**
20,30 **Un amore tutto speciale,** film
[redacted] **Mozambico,** [redacted] **pace** [redacted] [redacted] **sicuro.** documentario
23 — **Il regionale**
23,30 **Calcio fans**

● Eventuali errori e variazioni nei programmi sono causati dalla non tempestiva comunicazione delle emittenti.

La Federazione affida il titolo sportivo alla nuova società calcistica

Il Casale riottiene il blasone

I nerostellati possono tornare a esibire il proprio glorioso passato. Intanto la squadra si prepara al campionato. Dal bomber Daidola l'allenatore si aspetta almeno 10 reti

CASALE. Il glorioso blasone societario torna al Casale, con i suoi 81 anni di anzianità e di storia. Lo sancisce una delibera della presidenza federale, che pone fine agli interrogativi e alle ansie.

Il fallimento dell'As Casale srl, di cui era presidente Sergio Bocci, oltre a provocare la discesa tra i dilettanti, aveva infatti suscitato non poche perplessità in ordine al titolo sportivo. La successiva costituzione dell'associazione sportiva Casale calcio e l'immediata iscrizione alla Figc potevano anche non essere sufficienti per l'acquisizione del blasone nerostellato. Determinante è stato l'acquisto della società fallita da parte dell'allora presidente Robbiano, all'udienza del 16 maggio in tribunale. «Richiedemmo immediatamente il trasferimento del titolo sportivo - ricorda Robbiano - ed evidentemente abbiamo fatto tutto a regola d'arte, se la Federazione ha detto sì».

Il passato calcistico, lo scudetto e le dimensioni sportive della città hanno fatto il resto, spingendo il presidente federale ad acconsentire in pieno alla richiesta. Ora sui vessili nerostellati possono tornare a garrire quel glorioso 1909, anno di fondazione, e tutti i traguardi conquistati in eccezionali stagioni sportive, primo fra tutti lo scudetto.

«Il riconoscimento è sicuramente di buon auspicio per il campionato che sta per incominciare - sottolinea il presidente Pier Luigi Rossi - sarà anche di sprone ai ragazzi, che sanno di difendere i colori di una società gloriosa». Come si presenta la squadra nerostellato nel variegato panorama d'Eccellenza? E' stata fortemente rinnovata, tanto da presentare ben 14 elementi nuovi, un record. Forse nessun presidente, nel passato, aveva fatto tanto per il suo club. «Per vincere, si vogliono anche i sostituti - puntualizza Rossi -; il campionato è lungo e gli infortuni e le squalifiche possono falcidiare l'organico».

Sicuramente, l'arrivo del bomber Daidola dal Cuneo è stato il colpo grosso del massimo responsabile nerostellato. «Ci assicura almeno 10 gol a stagione - conferma l'allenatore Fait -, devo ringraziare il presidente». Pure il nuovo Casu (Travedona) sembra rispondere ai criteri qualitativi preferiti da Rossi. E così gli altri, dal portiere Aramini, convocato nella rappresentativa regionale, ai difensori Valentino (Verbania), Forte (Trino), Beria (Vogherese) e Mometti (Valenzana). A rinforzare il centrocampo, sono giunti atleti di sicura esperienza come Ricciteli (Derthona) e Cadamuro (Valenzana), a cui si affiancano Tornari (Castanese) e Capocchiano (Monferrato). Poi ci sono i giovani: le punte Manzo (Vogherese) e Libero (Trino) e il difensore Mangieri (Torino).

Ai nuovi, si aggiungono i confermati Ciolli, Demartini, Baucia, Colombo, Franzin, Isoldi e i ragazzi del settore giovanile: Castagnone, Varzi, Rosi, Torretta, Costa.

«Un bel manipolo - commenta Fait -, possiamo diventare protagonisti: alle spalle delle favorite Derthona, Varbania e Asti, ci siamo noi. Con un pizzico di fortuna, possiamo farcela. Ogni campionato promette un campionato d'avanguardia». L'età media dei nerostellati è di poco superiore ai 21 anni. In sintonia con i desideri del presidente.

Rodolfo Castellaro

LA «ROSA» NEROSTELLATA

COGNOME E NOME	ANNI	RUOLO	PROVENIENZA
ARAMINI Gian Piero	20	portiere	Acqui
BAUCIA Marcello		difensore	confermato
BERIA Daniele		difensore	Vogherese
CADAMURO Giuseppe	29	centrocampista	Valenzana
CAPOCCHIANO Ivan	20	centrocampista	Monferrato
CASTAGNONE Michele	16	portiere	confermato
CASU Marcello	23	centrocampista	Travedona
CIOLLI Corrado		portiere	confermato
COLOMBO Pietro	18	difensore	confermato
COSTA Davide	17	centrocampista	confermato
DAIDOLA Fabrizio	29	attaccante	Cuneo
DEMARTINI Luca	19	difensore	confermato
FORTE Alessandro		difensore	Trino
FRANZIN Luigi	26	attaccante	confermato
ISOLDI Antonio	22	centrocampista	confermato
LIBERO PAOLO	21	attaccante	Trino
MANGIERI Antonio	19	difensore	Torino
MANZO Dennis	19	attaccante	Vogherese
MOMETTI Davide	23	difensore	Valenzana
RICCITELLI Onesto	30	centrocampista	Derthona
ROSSI Giuseppe	17	centrocampista	conf.
TORNARI Alessandro	20	centrocampista	Castanese
TORRETTA DAVIDE	16	centrocampista	confermato
VALENTINO Michele		difensore	Verbania
VARZI Marco	17	difensore	confermato

Primo bilancio dell'attività agonistica della 3G

Dal nuoto valenzano i campioni di domani

VALENZA. Mentre stanno per riprendere gli allenamenti, alla «3 G» Valenza si fa un bilancio dell'attività svolta nella passata stagione.

«Già dall'inizio - spiega l'istruttore Giorgio Erba - abbiamo avuto grandi soddisfazioni con la convocazione nella rappresentativa regionale Uisp di Giorgio Curcio, Alessio Falcone, Francesca Brisone e Chiara Silvestrini». I quattro valenzani hanno portato i colori del Piemonte al terzo posto della classifica generale, alle spalle dell'Emilia Romagna e Toscana (un risultato mai conseguito), nel Gran Premio Giovani disputato a Bologna.

Subito dopo, ecco il secondo posto per club del concentramento di Coppa Brema di Asti, che preludè all'«exploit» di Alessio Falcone e Andrea Rena; i due stacconi il biglietto per i campionati italiani di categoria indoor di Desenzano sul Garda. E Falcone diventa vice campione italiano nei 200 stile libero con il tempo di 2'01"57 e medaglia di bronzo nei 50 sl, percorsi in 57"06.

La stagione estiva vede alla ribalta Ilaria Currò, di soli 12 anni, che a giugno sfiora per due volte la finale nel meeting europeo di Brescia. «La sua determinazione verrà premiata un mese dopo - ricorda Erba - quando diventa campionessa regionale sia nei 100, che nei 200 sl». E non è finita: al Memorial «Morena» di Genova, la Currò partecipa a tutte le finali, con bel successo. L'altro grande protagonista della «3 G» è Enzo Ghisolfi, che si laurea campione italiano master nei 1500 sl, sfiorando il titolo anche nei 200, dove si classifica secondo.

Le ultime soddisfazioni vengono da Valentina Andreoli, che ai campionati italiani Uisp di Riccione conquista la medaglia d'argento nei 50 sl, e da Alessio Falcone, che a Genova conquista l'oro nei 200 rana.

Ora è già tempo di ricominciare e gli istruttori Giorgio Erba e Franco Mazzarello, pur soddisfatti dei risultati conseguiti, puntano ad altri atti di prestigio. [r. c.]

Bocce

In evidenza agli Under 23

La coppia alessandrina Giardini-De Lorenzi ha conquistato un ottimo quarto posto ai campionati italiani under 23 di bocce, disputati sui campi della Stazzanese. Il titolo è andato ai torinesi Sasso e Perotto: sul podio anche i liguri Artioli-Accossato e i calabresi Sirianni-Marcello.

Il memorial «Franco Gilardenghi», torneo per coppie di categorie Cd, è stato assegnato ai valenzani Zanardini-Castellaro, della Madonnina: in finale hanno piegato sui campi dell'Ismes Audace il duo Garavano-Repetto, del Carrosio. Al terzo e al quarto posto due coppie alessandrine: Gatti-De Grandis, del Csc e Dagna-Gilardenghi della Familiare.

Parodi e Rabbia, del Carrosio, si sono aggiudicati il memorial Armando Morchio di categoria D, zona B. Si è giocato a Cassano: al posto d'onore si sono classificati Scabiolo-Guerrini, della Cantalupese.

Nella notturna di categoria C della Nuova Boccia, il successo è andato alla coppia di casa Robotti-Mongelluzzi, vittoriosa su Ruselli-Baldon, del Csc Alessandria. Tra i D hanno vinto Bigotti e Gonella, della Familiare, che l'hanno spuntata nel match decisivo con Canepari-Massobrio, del Csc Felizzano.

In campo femminile, Cigana-Scalabrin, della Montedison, si sono imposte nella 10ª prova del campionato provinciale di società: al secondo posto la Rivaltese con Strata-Seidita.

Nel weekend si giocano a Novi i campionati regionali individuali di categoria B. Domenica a Castelletto Monferrato sono di scena le coppie di C e alla Madonnina di Valenza la gara in programma è di categoria D.

Per la raffa, il trofeo bar Milano è stato assegnato sui campi della Viguzzolese a Ferri e Sartore (Davico Bagnaria), che in finale hanno superato i vogheresi Castellazzi-Nascimbene. Terza la coppia di casa Ponzanibbio-Calizzano. [b. v.]

TENNIS

L'alessandrino primo nel torneo di categoria C a Frassineto

Il «Nuage» va a Scoffio

E Mantelli è regionale negli Over 45

FRASSINETO. Con il successo di Luca Scoffio si è concluso il trofeo Nuage di categoria C, disputato sui campi del club Frassineto.

In finale il tennista alessandrino (tesserato per la Canottieri Casale) ha espresso una superiorità schiacciante nei novarese Matteo Sacchi, del Tc «L'incontro». Sulla gara dice tutto il punteggio: 6-1, 6-1: eppure Sacchi ha messo in mostra buone qualità nella semifinale con Giuseppe Massola.

Scoffio aveva rischiato l'eliminazione contro Lorenzo Simone, 3 C3 dell'Esperia Torino, che aveva già costretto alla resa due giocatori di «primo gruppo», Luigi Massa e Alessandro Cerchi. Incassato un pesante 6-1 nel set d'apertura, ha però affrontato l'incontro con maggiore concentrazione, splanandosi la via alla conquista del trofeo.

Questa sera sui campi di Frassineto si gioca la finale femminile non classificate e domani si disputano le semifinali maschili: in campo Chiappone (Ct Casale) contro Pinton (Nuova Casale) e Bagnara (Cassa di risparmio di Alessandria) contro Chella (Ct Casale). Sabato la finale, poi calerà il sipario su un torneo molto seguito dal pubblico.

Nei giorni scorsi, al circolo Cassa di risparmio di Alessandria, la formazione locale over 45 trascinata da Dedo Mantelli ha conquistato il titolo regionale.

I veterani alessandrini hanno vinto la prima gara con il Tc Monviso, poi hanno superato nel confronto decisivo il Comunale Rivoli. Con Mantelli hanno giocato a turno il doppio prima Zanutto e poi Pernice. [b. v.]

Titolo regionale per Dedo Mantelli

AMATORIALI

Ultima prova di campionato provinciale Mtb

Pernigotti (Gs Cartosio) è primo a San Salvatore

SAN SALVATORE. Fabio Pernigotti, del Gruppo sportivo ciclì Cartosio, si è aggiudicato l'ultima prova del campionato provinciale mountain-bike. La gara è stata organizzata dal Gs Volontari del di San Salvatore Monferrato: al via si sono presentati oltre cento concorrenti, chiamati a percorrere due volte un tracciato lungo 14 chilometri.

La partenza è stata data ai piedi della salita che conduce alla piazza di San Salvatore: imboccata la strettoia, i corridori hanno poi dovuto affrontare un tratto di discesa piuttosto ripida, dove è avvenuta una caduta in cui è rimasto coinvolto Riccardini. Il concorrente ha dovuto ritirarsi, fortunatamente non ha riportato ferite.

Già al primo passaggio, quattro corridori hanno conquistato una manciata di secondi di vantaggio sugli avversari: Pernigotti, del Gruppo sportivo ciclì Cartosio, Raffaele Perin, del Gs Cerutti, Enrico Rusconi, del Gs Zampi, e Ivano Cannavacciuolo, del Mobili Casaccia. La situazione non è più mutata e all'arrivo il portacolori della Cartosio ciclì ha tagliato per primo il traguardo davanti a Perin, Rusconi e Cannavacciuolo nell'ordine. Più staccati sono arrivati Roberto Veneziani, del Gs Byke fun, e Rocco La Certosa, dell'Allegro ciclì. Johnny Tassone (Gs Pozzolo) è stato il primo tra i debuttanti, mentre in campo femminile si è imposta Magda Pasquale, del Gs Certosa.

Roberto Gnoatto, della Ceramiche Sonaglio, ha vinto la gara per veterani, gentlemen e supergentlemen; al posto d'onore Guido Caravaggio, della Cartosio, terzo Silvano Balbo, del Gs Oliva. [b. v.]

SPORTFLASH

CALCIO

Novese, ecco lo staff tecnico che si occuperà dei giovani

Ecco lo staff tecnico del settore giovanile della Novese. Collaboreranno col supervisore Vincenzo Rolando gli allenatori Speranza (Juniores), Schenardi (Allievi Regionali), Dessì (Allievi provinciali), Camera (Giovanissimi regionali), Vignola (Giovanissimi provinciali), Sperati e Scotti (Esordienti), Grosso, Borghello e Frisone (Pulcini). Istruttori della scuola calcio: Moressa, Olivieri e Zorzutto; Bellasera curerà la preparazione dei portieri. [m. d.]

TRIANGOLARE «MEO»

L'Arquatese in campo con Bussallese e Novese

Rinviato la scorsa settimana per il maltempo, si disputa oggi al campo sportivo di Arquata il «Memorial Meo», triangolare di calcio. La prima sfida alle 20, tra Arquatese e Bussallese. La perdente e la vincente giocheranno nell'ordine contro la Novese. [m. d.]

MEMORIAL «GAMALERI»

Successo del Fresonara che batte la Frugarolese

Con la vittoria per 2-1 sulla Frugarolese, il Fresonara si è aggiudicato il terzo «Memorial Gamaleri» di calcio. Terzo il Carrosio, che ha sconfitto ai rigori il Castellettese. [m. d.]

ARCO

Il Piemonte (con Panico) secondo fra le Regioni

L'arciere Federico Panico ha contribuito al buon risultato della selezione piemontese nella Coppa delle Regioni, svoltasi a Castenaso (Bologna): secondo posto dopo il Veneto. [b. v.]

Tuttantico

Brocantage a Genova
mostra mercato d'ogni sorta d'antiquariato

Con monografica "Anime d'Africa, l'arte di un Continente"
Kindergarten i giochi di ieri per i ragazzi di oggi

FIERA DI GENOVA 14-18 SETTEMBRE
orario: alle 20.00 - sabato 17 dalle 10.00 alle 23.00
Ingresso Lit. 10.000

Organizzazione:
- Piazzale J.F. Kennedy, 1 - 16129 Genova Tel. 010/53911 - Fax 010/5391270 - Telex 271424 Fiergo I
Mercator s.r.l. - 4, Salita S. Maria degli Angeli - 16124 Genova - Tel. 010/247.1471 - Fax 010/247.1472

Salone LA STAMPA
Via 80 - Torino
ORARI APERTURA AL PUBBLICO
lunedì a venerdì: 9-12,30; 14-18; sabato 9-12,30

SAN GIORGIO CASA

OTTAVA MOSTRA DEL MOBILE E DEL COMPLEMENTO D'ARREDO
UNA GRANDE VETRINA PRESTIGIOSA DI SEIMILA METRI QUADRI DI ESPOSIZIONE CON CENTINAIA DI VISITATORI
DAL 24 SETTEMBRE AL 2 OTTOBRE
TUTTI I GIORNI DALLE ORE 15 ALLE 24
LA DOMENICA DALLE ORE 10 ALLE 24
ALESSANDRIA
PIAZZA PEROSI - ZONA
0131-341622 341635
UFFICIO FIERA 0131-225790

> > > COMPRATELO E NON GUARDERETE PIÙ AL PASSATO. MA POTREBBERO FARLO I VOSTRI FIGLI. <

Con un processore Pentium® nel vostro nuovo PC anche voi potrete far rivivere l'epoca dei dinosauri. Poichè grazie alla sua strabiliante potenza non vi si offrono solo montagne di dati stampati, ma anche centinaia di foto e sequenze cinematografiche. Ma c'è di più: poichè il processore Pentium ha notevoli riserve di potenza, costituisce un ottimo investimento per i programmi in corso di sviluppo. Per saperne di più, parlate oggi stesso col vostro fornitore abituale di PC. Chiedete di un PC con all'interno il processore Pentium di Intel.

intel inside Pentium

intel®

< IMPARARE È DIVERTENTE CON IL PROCESSORE PENTIUM® >

© 1994 Intel Corporation. L'immagine che appare sullo schermo del PC appartiene a 3-D Dinosaur Adventure® riprodotta su gentile concessione di Guildsoft Ltd. (UK). © Copyright 1993-1994 Knowledge Adventure.™ Tutti i diritti riservati.

> > > COMPRATELO

E NON GUARDERETE PIÙ

AL PASSATO. MA POTREBBERO

FARLO I VOSTRI FIGLI. <

Con un processore Pentium® nel vostro nuovo PC anche voi potrete far rivivere l'epoca dei dinosauri. Poichè grazie alla sua strabiliante potenza non vi si offrono solo montagne di dati stampati, ma anche centinaia di foto e sequenze cinematografiche. Ma c'è di più: poichè il processore Pentium ha notevoli riserve di potenza, costituisce un ottimo investimento per i programmi in corso di sviluppo. Per saperne di più, parlate oggi stesso col vostro fornitore abituale di PC. Chiedete di un PC con all'interno il processore Pentium di Intel.

intel inside pentium

intel®

< IMPARARE È DIVERTENTE CON IL PROCESSORE PENTIUM® >

1994 Intel Corporation. L'immagine che appare sullo schermo del PC appartiene a 3-D Dinosaur Adventure® riprodotta su gentile concessione di Guildsoft Ltd. (UK). © Copyright 1993-1994 Knowledge Adventure.™ Tutti i diritti riservati.

Evoluzione nell'informazione.

SCS

Dalla scienza all'attualità, un universo di notizie.

Aggiornare gli strumenti del sapere scientifico e storico: è quanto ha fatto La Stampa con la realizzazione di Tuttoscienze Compact e Tutto La Stampa Compact.

Dall'astronomia alla matematica, dall'ecologia all'informatica: i 13.061 articoli di Tuttoscienze pubblicati dall'81 al 92 sono stati raccolti in due compact disc Windows riuniti in cofanetto. Un'enciclopedia della scienza senza rivali per ampiezza, aggiornamento, comprensibilità, immediatamente a disposizione sul vostro computer.

Dalla scienza alla storia. Tangentopoli, Maastricht, Clinton, Bosnia: i 115.000 articoli della Stampa che hanno raccontato il 1992 e il 1993, registrando l'attualità italiana e internazionale, sono stati concentrati in due CD-Rom, operativi in ambiente sia Dos che Windows. "Gli anni che hanno cambiato l'Italia" sono così disponibili sul vostro computer grazie a una coedizione La Stampa-Hypersystems, che offre il testo completo di tutto il giornale e un potente software per rispondere facilmente a ogni richiesta. Con queste due iniziative, La Stampa si distingue ancora una volta per le sue scelte volte a un'informazione sempre più evoluta e innovativa.

- ☐ Desidero ricevere ulteriori informazioni.
- ☐ Desidero acquistare Tuttoscienze Compact (L. 365.000).
- ☐ Desidero acquistare Tutto La Stampa Compact 1992 (L. 300.000).
- ☐ Desidero acquistare Tutto La Stampa Compact 1993 (L. 300.000).
- ☐ Desidero acquistare Tutto La Stampa Compact 1992 e 1993 (L. 500.000).
- ☐ Desidero acquistare Tuttoscienze Compact e Tutto La Stampa Compact 1992 e 1993 (L. 850.000).

I prezzi sono comprensivi di Iva e spese postali.
Scelgo il pagamento:
- ☐ contrassegno
- ☐ con accluso assegno non trasferibile intestato a "Editrice La Stampa Spa".

Nome _____
Cognome _____
Società/Ente _____
P. IVA o cod. fiscale _____
Via _____
_____ N. _____
C.A.P. _____ Città _____
Tel. _____
Firma _____

Distribuzione Ing. Piero Migli & Partners Srl Milano (tel. 02/29525198)
Ritagliare e spedire questo coupon in La Stampa - Ufficio Marketing - Via Marenco, 32 10126 Torino

Per ulteriori informazioni: NUMERO VERDE 1678 - 02005

tutto scienze Compact

tutto LA STAMPA Compact

LA STAMPA

Vini Zavattaro
Via Monmayeur 35 - AOSTA
TEL. 0165/55.14.01
VENDEMMIA '94
Consigli utili per una buona FERMENTAZIONE

LA STAMPA
VALLE D'AOSTA

Vini Zavattaro
LE MIGLIORI UVE DEL PIEMONTE
VENDEMMIA
DALL'11 AL 28 SETTEMBRE

Giovedì 15 Settembre 1994

Redazione: Rue Jean de la Pierre, telefono 23.52.97

Molti torrenti in piena e una frana a Champdepraz a causa del maltempo

La Dora ai livelli di guardia

In Bassa Valle sono caduti 133 millimetri di pioggia in 24 ore. Un [illegible] è caduto sulla Statale 26 senza comunque causare incidenti. La Protezione civile: «Per il momento non siamo in preallarme»

AOSTA. L'estate è ormai [illegible] ricordo. Nella regione piove da molte ore, le previsioni sono pessime e il maltempo preoccupa di nuovo, soprattutto [illegible] Media e Bassa Valle. Il livello della Dora Baltea [illegible] salito parecchio, tra Pont-Saint-Martin [illegible] Quincinetto ieri l'acqua scorreva molto [illegible] ai prati a fianco del fiume; il livello [illegible] guardia non è lontano. I torrenti delle vallate laterali cominciano a ingrossarsi, con acqua sporca di fango. E l'allarme maltempo è provocato soprattutto da frane [illegible] smottamenti, che [illegible] intensificano con l'aumentare delle precipitazioni.

Finora la Protezione civile aostana non è stata costretta a intervenire. «Strano», è [illegible] commento degli addetti ieri sera, segno che l'intensa [illegible] delle ultime ore ha cominciato ad attirare l'attenzione [illegible] tecnici, guardie forestali, vigili [illegible] fuoco e forze dell'ordine. [illegible] maltempo sta colpendo in particolare la Bassa Valle, dove nelle ultime 24 ore sono caduti 133 millimetri di pioggia, [illegible] quantità piuttosto preoccupante, soprattutto perchè le precipitazioni continuano fino ai 2600 metri.

«Non [illegible]mo anc[illegible] in allarme o allerta, anche se la pioggia è particolarmente abbondante in Bassa Valle e nella vallata [illegible] Champorcher - spiega Cristoforo Cugnod, dirigente dell'assessorato regionale dell'Agricoltura -. Non c'è la necessità [illegible] stabilire un "preallarme", perchè le guardie forestali nel loro servizio sono già preposte al controllo della situazione in caso di maltempo. E per ora non [illegible] so[illegible] segnalazioni di particolari problemi».

La pioggia abbondante di queste ore aumenta i rischi nelle zone franose. E la Statale 26 ha più di un punto dove le pareti rocciose sono particolarmente friabili: finora soltanto il caso ha evitato vittime o feriti [illegible] [illegible] dei [illegible] precipitati più volte sulla carreggiata. Il rischio [illegible] confermato dall'ultimo grave episodio, accaduto ieri mattina sulla Statale 26 a Champdepraz, circa 100 metri [illegible] del ponte che attraversa [illegible] Dora Baltea, verso località Torille. Un masso, di dimensioni sufficienti per [illegible] «abbracciato» da due persone, [illegible] precipitato dalla parete rocciosa [illegible] sulla Statale, intorno alle 8,20. La velocità di caduta del [illegible] ara tale che, dopo aver rimbalzato sull'asfalto, il blocco [illegible] di roccia è caduto nella vicina Dora Baltea. Nessun automobilista è rimasto ferito, pur essendo la Statale 26 la più f[illegible] quentata in Valle. Sul posto so[illegible] intervenuti i carabinieri di Verrès e i cantonieri dell'Anas.

Altro incidente [illegible] Hône, ieri mattina, sempre a causa della pioggia abbondante. Un furgone ha sbandato vicino al bivio del ponte nuovo di Hône, a causa [illegible] strada allagata. L'autocarro è finito nella scarpata, ma la persona alla guida [illegible] l'è cavata con un po' [illegible] spavento.

In queste ore sono aumentati i controlli delle guardie forestali [illegible] nelle zone franose. Il personale regionale è particolarmente attento a Issogne, dove una frana qualche [illegible] fa ha provocato molta paura in alcune frazioni [illegible] paese. [illegible] abitanti del piccolo [illegible] della Bassa Valle firmarono [illegible] massa [illegible] petizione che sollecitava interventi urgenti per evitare un di[illegible] sul paese. La Regione rispose subito inviando uomini e mezzi, la situazione [illegible] [illegible] il controllo della Forestale.

Situazione «sotto controllo», secondo i funzionari regionali, anche a Châtillon, vicino a località Breil. «Per ora - dicono - non [illegible] [illegible] problemi». Sul fron[illegible] [illegible] parete rocciosa per due volte [illegible] sono staccati grandi massi precipitati sulla Statale 26. Uno di questi macigni squarciò [illegible] tetto [illegible] un'abitazione, lasciando anche [illegible] profondo solco sull'asfalto tuttora visibile. Due settimane fa un'altro crollo, con interruzione di 24 ore del traffico. Ora sul posto [illegible] al lavoro uomini e mezzi di un'impresa specializzata, per consolidare la [illegible] e evitare altri crolli.

Sembra [illegible] finito il pericolo a Buisson, in Comune di Antey-Saint-André, dove ci furono cadute di giganteschi massi sulla Statale della Valtournenche, che [illegible] paura e problemi per molte settimane. Le previsioni [illegible] tempo non sono favorevoli per le prossime [illegible] ore: oggi ci sarà cielo nuvoloso e pioggia in tutta [illegible] Valle d'Aosta, anche di grande intensità.

Se ci saranno schiarite, [illegible] ranno [illegible] Media e [illegible] Valle. Il maltempo è provocato [illegible] [illegible] «sistema frontale» [illegible] correnti da Sud Ovest, che hanno anche causato un ribasso della temperatura rispetto ai valori di qualche giorno fa.

Stefano Sergi

La Dora Baltea in piena a Pont-Saint-Martin. In Valle d'Aosta ieri [illegible] pioggia [illegible] fino a un'altitudine di 2600 metri

FERROVIE IN VALLE

Nuovo orario e più treni

Le ferrovie propongono il nuovo orario, una tariffa unificata, più treni e punti vendita per i biglietti e abbonamenti [illegible] fasce chilometriche. SERVIZIO A PAGINA 46

HOCKEY SU GHIACCIO

CourmAosta promettente

Esordio [illegible] suon di reti per l'Hockey club CourmAosta, che ha battuto il Grenoble per 7-2. Tra i migliori in pi[illegible] Jim Carnezzolo (nella foto). SERVIZIO A PAGINA 45

Un giovane di Aosta è stato sorpreso dai carabinieri con buoni benzina rubati

Militare in carcere per ricettazione

Il ragazzo, che svolge il servizio di leva nel Genio ferrovieri, fermato in un distributore mentre cercava di scambiare i blocchetti sottratti in un alloggio. I militari ritengono faccia parte di una banda specializzata

AOSTA. Si presentava [illegible] divisa nelle stazioni [illegible] servizio della città: «Mi può cambiare questi buoni? Se, ho bisogno [illegible] soldi per il biglietto [illegible] [illegible]. Devo rientrare subito in caserma a Torino».

Valter Sessini, 20 anni, residente ad Aosta, in via Valli Valdostane 49/B, militare di leva nel Genio ferrovieri, ha messo a segno così alcuni colpi, ma martedì pomeriggio è stato arrestato. I carabinieri della Compagnia di Aosta lo hanno sorpreso [illegible] distributore «Montesheli» [illegible] via Saint-Martin de Corléans.

In [illegible] [illegible] gi[illegible] aveva una trentina di buoni benzina in esenzione fiscale. Risultano rubati il 9 settembre in un'abitazione di corso Battaglione, ad Aosta. Dall'alloggio [illegible] stati portati via anche gioielli, elettrodomestici e una macchina fotografica. Il proprietario ave[illegible] presentato denuncia ai carabinieri. Parte della refurtiva è [illegible] recuperata martedì pomeriggio nell'abitazione di Ses[illegible].

Il giovane è [illegible] portato in caserma, poi in [illegible] [illegible] stato trasferito nel carcere di Brissogne. E' accusato di ricettazione.

I militari indagavano da tempo sui furti in città. «La [illegible] settimana - dicono alle Compagnie dei carabinieri - se ne sono verificati [illegible] decina». [illegible] in tutti i casi la refurtiva [illegible] costituita, per la maggior parte, da buoni benzina.

«Si[illegible] Sessini non agiva da solo - dicono i carabinieri - riteniamo faccia parte di una banda specializzata in questo genere di furti».

In questo periodo il ragazzo sta portando a termine il servizio [illegible] leva nel Genio ferrovieri a Torino. Per un periodo è [illegible] anche alla stazione di Aosta. [illegible] [illegible] presentava dai gestori dei distributori di benzina per cambiare i buoni [illegible] in divisa, per evitare che [illegible] insospettissero.

Quindici giorni fa si è verificato una grossa sparizione di buoni [illegible] benzina dall'ufficio «Zona franca» in piazza Narbonne. Il personale aveva denunciato l'ammanco di mille buoni, per un valore di circa un milione di lire. Ma sulle porte di sicurezza e sui vetri del locale non c'erano segni [illegible] [illegible]. Forse i buoni erano stati rubati, approfittando di un attimo di distrazione degli impiegati.

Antonella Torra

Valter Sessini, 20 anni, arr[illegible] [illegible] destra, l'ufficio regionale «Zona franca» dove, 15 giorni fa erano stati rubati mille buoni benzina in esenzione fiscale

A Verres

Due feriti in uno scontro sulla statale

VERRES. Scontro fra due auto [illegible] un ferito grave martedì sera sulla statale 26, a Verrès. All'ospedale è finito in prognosi riservata Mario Ghidoni, 51 anni, abitante ad Aosta in via Monte Vodice: [illegible] fratture a un femore, a un ginocchio e un trauma toracico. L'uomo era al[illegible] guida di una Ford Fiesta, proveniente da Verrès e diretto [illegible] Aosta. In località Torille lo scontro. Erik Ciuffi, [illegible] anni, abitante a Verrès [illegible] via Duca d'Aosta, proveniente dall'Alta Valle e diretto [illegible] casa, era alla guida [illegible] una Lancia Delta.

Per cause non ancora accertate, il giovane ha perso il [illegible]ntrollo della [illegible] auto che, [illegible]do una prima ricostruzione dell'accaduto, ha sbandato e [illegible] è schiantata [illegible] [illegible] Fiesta guidata da Ghidoni. Nello scontro è rimasto ferito anche Erik Ciuffi, che guarirà in 20 giorni. Sul posto sono intervenuti i carabinieri di Verrès, che hanno fatto i rilievi per ricostruire la dinamica dell'accaduto.

IL TEMPO IN PIEMONTE E VALLE D'AOSTA

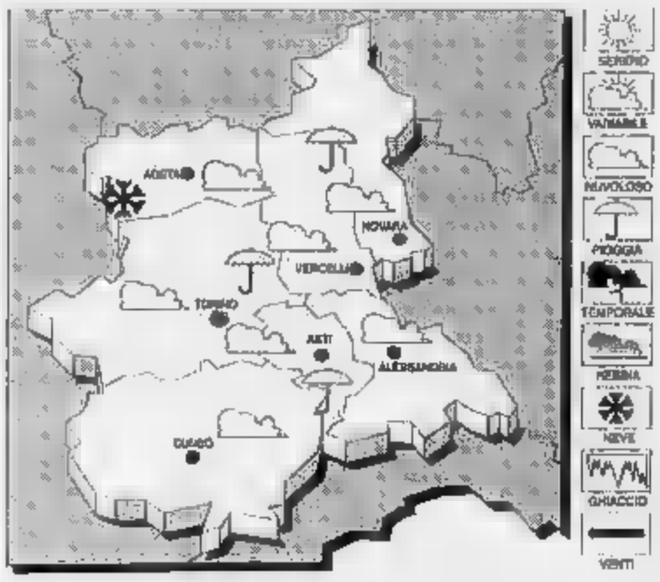

[illegible] [illegible] [illegible]. Cielo nuv. con precip. sparse, localmente temporalesche; attenuazione dei fenomeni dalla [illegible]. [illegible] in diminuzione. **VENTI.** Moderati [illegible] [illegible] [illegible] [illegible]. Condizioni di variabilità [illegible] locali addensamenti associati a rovesci e temporali.

LE [illegible] DI IERI [illegible]
[illegible]: 15; min: 12; media: 14

UN [illegible] FA
Max: 20; min: 11; media: [illegible]

[illegible] [illegible] [illegible] [illegible]
Torino [illegible] Alessandria 22; Asti 22; Cuneo 18; Novara 19; Vercelli 22.

[illegible] AUTONOMA [illegible] VALLE D'AOSTA
Assessorato dell'Industria, del Commercio e dell'Artigianato

[illegible]ON AUTONOME DE LA [illegible] D'AOSTE
Assessorat de l'Industrie, du Commerce et de l'Artisanat

CORSO DI AGGIORNAMENTO
LA CONTABILITA' ORDINARIA PER LE IMPRESE
Riservato a :
ARTIGIANI, COMMERCIANTI, IMPRENDITORI
[illegible] loro collaboratori
Sede: Aosta - Istituto San Giuseppe (Via Roma n. 17)
Docenti: Consulenti della Airone di Milano
Calendario ed Orari: 29 settembre, 7, 13, 20, 27 ottobre 1994, dalle ore 9 alle 13 e dalle 14,30 alle 18
Iscrizioni: all'Ufficio Regionale Ditte (Piazza della Repubblica - Aosta - 1° piano - Sig.ra Demartini - Tel. 0165/303513) entro il 19 settembre 1994
Quota di iscrizione: Lire 100.000

Una serie di nuove iniziative per pubblicizzare il trasporto su ferrovia

I biglietti del treno anche al bar

Spesso i passeggeri lamentavano le lunghe code agli sportelli delle biglietterie. Le altre novità: un nuovo orario, la tariffa regionale, abbonamenti a fasce chilometriche e un concorso per studenti

AOSTA. Le novità dell'orario ferroviario regionale, la tariffa regionale unificata, la nuova rete di punti vendita dei biglietti, abbonamenti a fasce chilometriche e, infine, il concorso per studenti «Pensieri in treno». Sono gli argomenti che verranno illustrati e dibattuti nella conferenza stampa, organizzata per domani nella sala «Disco verde», di Porta Nuova a Torino, dai responsabili della direzione regionale delle ferrovie. I promotori di questa iniziativa desiderano rivolgersi ai clienti per incentivarli a servirsi del treno come valido mezzo alternativo di trasporto, dimostrando, con dati alla mano, le molteplici convenienze.

«Nel contratto di servizio stabilito con la Regione Valle d'Aosta - dice Silvano Roggero, rappresentante della direzione regionale - è stata inserita la realizzazione, per il prossimo anno, dell'integrazione delle tariffe ferroviarie con quelle delle autolinee. Rimangono inalterati gli sconti sugli abbonamenti già in vigore sulla linea Aosta-Torino».

Un progetto che riassume l'obiettivo dell'azienda ferroviaria di arrivare alla rielaborazione di un tariffario equivalente ferrovia-strada, con un unico biglietto e con la stessa tabella oraria. La definizione del piano di bacino da parte dell'amministrazione regionale è di notevole importanza per concretizzare il tanto decantato rilancio del trasporto su ferrovia. E' una riqualificazione studiata nei minimi dettagli dall'Ente, basandosi anche sulle richieste e sulle proposte dei passeggeri, i «giudici» più intransigenti nell'esternare peculiarità, carenze e possibili prospettive.

«Le nuove locandine, affisse in molti punti vendita, come bar, tabaccherie e negozi alimentari, oltre che nelle stazioni nazionali - dice Silvano Roggero - servono a evidenziare le opportunità offerte ai viaggiatori dalla direzione delle ferrovie. Il disegno della volpe sui manifesti non è casuale: la sua astuzia proverbiale diventa un mezzo metaforico per ricordare alla gente l'inutilità delle lunghe attese alle biglietterie, considerando la possibilità di acquistare il biglietto in altri negozi».

Il problema delle code è stato sollevato in ripetute occasioni dalla gente, esasperata dal continuo rischio di riuscire ad arrivare in tempo sul treno per il ritardo accumulato alla biglietteria. Per molto tempo, ad Aosta, ha funzionato uno solo dei due sportelli dislocati nell'atrio.

Nel capoluogo regionale, per il momento, i ticket ferroviari sono reperibili soltanto al bar della stazione; i viaggiatori della tratta Aosta-Pre-Saint-Didier, potranno trovare i biglietti, a breve, nei bar, dal tabaccaio e nei punti vendita più comodi dei paesi interessati dal percorso.

«Coinvolgeremo anche gli studenti - dice il rappresentante della direzione regionale - promuovendo un concorso a premi, il cui programma è stato ancora predisposto nei dettagli. "Pensieri in treno", questo il titolo del concorso, costituisce uno delle tante iniziative per incentivare l'utilizzo del treno e far alcune delle pagine più significative della storia». [s. l.]

La stazione ferroviaria di Aosta: i biglietti del treno si troveranno anche al bar

NUOVO ORARIO

AOSTA. Dal 25 settembre, giorno di entrata in vigore del nuovo orario ferroviario, sulla linea Chivasso-Aosta, in andata e in arrivo, sono stati istituiti due nuovi treni.

Un regionale con partenza da Ivrea alle 7,28 e arrivo ad Aosta alle 8,40 agevolerà la fascia di lavoratori che inizia il turno alle 8. Questo convoglio fermerà alle stazioni di Pont-Saint-Martin, Hone, Verres e Châtillon.

Da Ivrea, invece, partirà alle 11,13 un treno locale, con fermate a tutte le stazioni della linea, e arrivo alla stazione di Aosta alle 12,34. Il treno sarà riservato, in modo particolare, ai dipendenti ospedalieri che lavorano nel turno pomeriggio.

In partenza da Aosta, per Chivasso e Ivrea è predisposto un treno locale alle 14,13 e lo spostamento di orario del treno diretto che partirà alle 18.23 anzichè alle 18.26.

«Quest'ultimo - spiegano alla direzione regionale delle ferrovie - è destinato, in prevalenza, ad accorciare l'attesa alla stazione di alcune categorie di impiegati, considerando il tempo già prefissato del tragitto per il ritorno a .

SCIOPERO BUS

AOSTA. Oggi in Valle sarà difficile viaggiare sulle autolinee urbane e extraurbane. I dipendenti delle autolinee sono in sciopero per il rinnovo del tratto lavoro esaduto ormai da 30 mesi». L'astensione di impiegati e operai è programmata per l'intera giornata, mentre il personale viaggiante resterà a terra dalle 8 alle 12 e dalle 15 a fine turno. Il settore autolinee occupa in Valle circa 250 unità.

«Abbiamo cercato - dice il sindacalista Antonio Fuggetta - di danneggiare il meno possibile i lavoratori pendolari». sciopero è scattato quando le trattative per il rinnovo del contratto «hanno registrato grave battuta d'arresto».

Per Cgil, Cisl, Uil e Savt «le controparti hanno un atteggiamento irresponsabile, che pregiudica la risoluzione del problema trasporto pubblico». Il rinnovo del contratto, dice Fuggetta «sembrava cosa fatta ai primi di giugno grazie alla mediazione del governo. Poi le aziende hanno inserito elementi alla trattative». Le aziende, dicono i sindacati «devono assumersi le responsabilità di chi ostacola la definizione di problemi tanto gravi per il futuro del trasporto locale».

NOTIZIE DALLA VALLE

SOSSES

Incidente al Colle del Gran San Bernardo: due feriti

Due feriti ieri alle 17,30 in un incidente stradale accaduto sotto il colle Gran San Bernardo, sulla statale 27. Una Peugeot 405, guidata da Ive Denis Derout, 68 anni, francese, diretta verso Aosta, è precipitata nella scarpata, ricadendo sulla statale. La moglie di Denis, Hélène Marc, 73 anni, ha una sospetta lesione alla colonna vertebrale ed è stata soccorsa dall'elicottero della protezione civile. Ferite meno gravi per il marito. Sul luogo dell'incidente sono intervenuti i carabinieri della compagnia di Aosta.

AOSTA

Un progetto per l'informazione in Valle

Fedele Borre, il consigliere regionale dell'uv presidente della Commissione «Affari generali» ritiene «necessario elaborare un progetto "Informazione Valle d'Aosta" che affermi la pluralità e l'obiettività dell'informazione». Borre, dopo gli incontri dei rappresentanti dell'Associazione stampa valdostana con i presidenti della giunta, del Consiglio e i capi gruppo regionali, ha in programma incontri con gli operatori dell'informazione. «E' necessario capire quali i reali problemi di un settore - ha detto Borre - che riteniamo vitale per il mantenimento della democrazia».

AOSTA

Predisposto lo statuto della Fondazione Filliétroz

Il comitato promotore dell'Osservatorio Saint-Barthélemy, progetto patrocinato dall'amministrazione regionale, ha predisposto lo statuto della Fondazione «Clément Filliétroz», a cui verà affidata la gestione dell'Osservatorio.

AOSTA

Soddisfazione dei sindacati per la scuola

L'anno scolastico 1994/95 inizia «l'apprezzamento» delle organizzazioni sindacali di categoria per «la definizione degli organici della scuola» e per «il lavoro svolto dagli uffici». «L'operazione, per la scuola e elementare - dicono i sindacati - si è conclusa entro il di agosto, almeno due settimane prima degli anni scorsi». Per il prossimo anno scolastico «tutte le operazioni sono state anticipate e la stessa Sovrintendenza ha previsto la nomina dei supplenti a partire dal 12 settembre, garantendo in questo modo le risorse di tempo e di personale necessarie per il regolare inizio dell'anno scolastico». Per la scuola secondaria «le nomine avverranno successivamente, ma comunque prima dell'inizio dell'anno scolastico per la secondaria di 1° grado e oltre la prima settimana di lezione per le scuole superiori». In questo caso il ritardo «è da agli esami di riparazione». Ora il sindacato augura «che la solerzia e la puntualità vengano utilizzate anche laddove necessarie scelte politiche e non soluzioni e adempimenti tecnici».

In Regione

Dibattito su criminalità organizzata

AOSTA. Alla ripresa dei lavori del Consiglio regionale, i consiglieri dovranno tornare a occuparsi di criminalità organizzata in Valle. A sollecitare il dibattito la Lega nord con una interpellanza nella quale «alla luce delle recenti indagini condotte dal dipartimento investigativo antimafia (Dia) di Reggio Calabria, che sembrerebbero confermare il radicamento del fenomeno criminale in Valle» chiede al presidente della giunta regionale «autorità che fa le veci del prefetto, e quindi colui che sovrintende al mantenimento dell'ordine pubblico nella Regione» quali dati possieda «sulla diffusione della criminalità organizzata di stampo mafioso in Valle e quale giudizio esprime sulle dimensioni del fenomeno». La Lega nord «preoccupata dall'inquietante presenza e dalla crescente espansione eventi di criminalità organizzata» vuole sapere dal presidente della giunta «quali concrete iniziative intende assumere per frenarne lo sviluppo».

Arco d'Augusto

Si è conclusa la raccolta delle firme

AOSTA. Si è conclusa martedì raccolta firme organizzata dall'Associazione valdostana archeologia, per richiedere l'eliminazione del traffico automobilistico dalla piazza Arco d'Augusto. Il voluminoso «dossier» è stato consegnato al presidente del Consiglio comunale di Aosta, Guido Grimod, dal presidente dell'associazione di archeologia Gianni Torriono. La petizione è stata sottoscritta da 3527 persone, la maggior parte delle quali residenti in Valle. Guido Grimod, ringraziando l'associazione, si impegnato sottoporre nel più breve tempo possibile all'esame degli organi comunali competenti il contenuto della petizione e a dare una risposta concreta in merito». L'associazione archeologica da tempo sta lavorando per rivalorizzare l'Arco d'Augusto e le mura romane, monumenti per i quali stato chiesto all'Unesco la dichiarazione di «beni dell'umanità». Esperti dell'ente mondiale arriveranno ad Aosta per esaminare la situazione.

Lunedì sono scaduti i termini per le domande di incarichi di competenza regionale

In tanti per i posti «appetibili»

La richiesta di alcuni requisiti ha ridotto il numero dei candidati che risultano comunque numerosi per le cariche ben retribuite. Nel primo semestre '94 nessuna domanda per gli enti che non erogano compensi

AOSTA. Lunedì scorso è scaduto il termine per presentare all'amministrazione regionale le domande per ottenere incarichi le cui nomine sono di competenza regionale. disciplina nomine è il frutto di una legge del marzo 1991, nata, dissero i governanti dell'epoca «come antidoto alla pratica del sottogoverno» e «per sottrarre le nomine competenza regionale alla logica della spartizione partitocratica». I primi beneficiati furono però quasi tutti personaggi politici in servizio permanente effettivo, e illustri «trombati», o, ancora, considerati «di apparato» e «di area». Poi la legge, nata priva di qualsiasi criterio oggettivo di selezione, venne modificata con l'inserimento di alcuni requisiti sul versante dei titoli di studio. L'innovazione ha portato a una drastica riduzione nel numero dei candidati. E dalla famosa «carica dei 600» che aveva la prima applicazione della legge il numero degli aspiranti si è attestato su cifre di poco superiori al centinaio.

Per le nomine in scadenza nel secondo semestre 1994, e che si riferiscono a dieci istituti, le domande presentate sono state 155. In alcuni casi, per posti nel consiglio di amministrazione, o tra i probiviri, e nel collegio sindacale, oppure tra i revisori dei conti, di enti, società e istituti che non erogano compensi, si tratta «ripubblicazione per mancanza di candidature». Tra questi figurano l'asilo infantile di Gressan, la Cassa rurale e artigiana del Gran Paradiso, il convitto Dandres-Rivetti, la Coros Leasing società in liquidazione, la Fondazione Istituto musicale, la Fondazione Sapegno, il Museo minerario. I candidati, invece, abbondano quando il compenso è appetibile. In 19 concorrono per i 13 milioni annui e 450 mila lire per seduta del consiglio di amministrazione dell'autostrada Torino -Ivrea -Valle d'Aosta. Al consiglio di amministrazione della Cassa di Risparmio di Torino sono in 21 e aspirare ai 7 milioni annui e alle 200 mila lire per seduta. La presidenza dell'«Institut valdotain artisanat typique» (Ivat) che «vale» oltre 3 milioni al mese fa gola a 7 candidati. Numerosi anche i concorrenti 20 milioni annui (più i gettoni presenza e i rimborsi spese) della Rav. Le nomine arriveranno in Consiglio regionale dopo l'esame domande da parte di una commissione speciale. [a. c.]

Un posto nel collegio sindacale Rav «vale» milioni più rimborsi e presenza

IL TACCUINO DELLA PROVINCIA

LETTERE AL GIORNALE

Turisti esigenti ma egoisti

Vorrei rispondere alla signora Annamaria Coslin Sanguinetti perché con la sua lettera mi ha offesa, dimostrando che l'unica politica che ormai viene predicata è quella dell'egoismo. Ricordo alla signora che la Repubblica italiana è ancora fondata sul lavoro e che i distributori di polenta e giochi nelle valli Veny e Ferret danno lavoro a circa 200 persone. Chieda allo studente che ha lavorato ad agosto a distribuire la polenta quanto ha trovato nella busta paga con tutti i contributi versati. E' sicura di voler bene alla natura quando pretende sentieri segnati come autostrade in alta montagna? Non dovrebbe accontentarsi di passeggiate nei boschi oppure ritirarsi a vita privata e, più utile alla società, aprire una scuola di educazione per i suoi barbari concittadini? Non le sarebbe utile, rileggersi Omero e Virgilio per rinfrescarsi sui doveri dell'ospite? Dimentichevo. Un grazie al sindaco e agli assessori che usando il buon senso non hanno chiuso le valli e a Alessio Zerga che ha avuto l'idea di far insediare addetti al traffico nel fondo valle per evitare ingorghi e disagi a quelli che, come la signora, hanno intasato le due valli.

Rosita Chevalier, Courmayeur

Da 90 sulla vetta del Dente del Gigante

Novant'anni fa, il 4 settembre 1904, veniva posta la statua della Madonna sulla vetta del Dente del Gigante dalle guide alpine di Courmayeur desiderio della popolazione e del Coi. Nell'agosto del 1950 la Sezione delle guide provvide a sostituirla con una nuova perché era stata distrutta da un fulmine. Da allora la statua della Madonna dalla vetta del Dente del Gigante protegge dai pericoli della montagna alpinisti e viandanti che si rivolgono a Lei con animo fiducioso, semplice e umile. Dieci anni fa, nell'80° anniversario, il parroco don Cirillo Perron era salito a celebrare una messa proprio sulla vetta dell'ardito picco roccioso posto a sentinella dei colossali ghiacciai del Monte Bianco.

Alessandro Mesère, Aosta

NUMERI UTILI

UTILI

Vigili Urbani Aosta: 238 238/300.
Vigili del fuoco: 115
Protezione civile: 236
Ospedale: 30.41
Pronto Soccorso: 304.256 / 304.290
Percorribilità strade: 803.754 / 35.855
Soccorso alpino: 34.963

AUTOAMBULANZE

Aosta: Cn (0165) 551.564/551.586; *Centro Emergenza* 304 450/304.451
Châtillon: (0166) 61 600
Courmayeur: *Volontari del* (0165) 846.320
Montjovet: *Volontaires* soccorso (0166)
Valtournanche: *del* (0166) 93.027
Morgex: (0165) 809.680
(0125)
Brusson: (0125) 300.243

FARMACIE DI

Ad Aosta oggi è di turno; con orario dalle ore 9 alle ore 22 (a porte aperte) e dalle ore 22 alle ore 9 di domani (a porte chiuse) la farmacia Comunale 4, Saint-Martin Corléans.
Per gli Comuni della regione farmacie osserveranno i turni di notte secondo lo schema sottoindicato.
Distr. 1: *Verrand, La Thuile* (entro minuti chiamata)
Distr. 2-3: *Villeneuve, Cogne* (entro 15 minuti dalla chiamata).
Distr. 4: *Valpelline* (entro minuti dalla chiamata)
Distr. 5: *Nus* (entro 15 minuti dalla chiamata).
Distr. 7: *Valtournanche.*
Distr. 8-9: *Chambave.*
Distr. 10: *Brusson.*
Distr. 11-12-13: *Verrès.*
Distr. 14: *Issime.*

BENZINAI DI TURNO

Domenica 18 settembre 1994
Aosta: *Agip*, via P. S. Bernardo, *Fina*, corso Battaglione, *Ip*, via Carrel, *Agip*, via Paravera; *Ip*, via St-Martin de Corléans; *Fina*, Pango; *Agip*, Ivrea (Moretto)
Aymavilles: *Ip*, **Charvensod:** *Agip*; **Châtillon:** *Esso*, **Fénis:** *Fina*; *Tecnoplia*. **Hône:** *Ip*; **Nus:** *Ip*; **Pont-St-Martin** *Agip* (via Chanoux); *Agip*; **Quart:** *Monteshell*; **Sarre:** *Agip*; **St-Pierre:** *Agip* (S.S. 26); **St-Vincent:** *Ip*; **Verrès:** *Fina*; *Erg*.

CARABINIERI

Aosta: tel. (0165) 361.221/262.260
Courmayeur: tel. (0165) 842.225
Châtillon/St-Vincent: tel. (0166) 61.360/61.357
Donnas: tel. (0125) 807.054

POLIZIA DI

Questura: tel. (0165) 23.711
Polizia stradale: tel. (0165) 361.545

STATO CIVILE

AOSTA

Nati. Lucio Papone; Ambra Tomasoni; Lorenzo Sponzilli; Seris, Erik Pala; Simone Castellani; Daniele Pession; Michela Sarasino.
Maria Giuseppa Grosso, 83 anni, pensionata, Sarre; Edmondo Costa, 84 anni, pensionato, Genova; Emilia Champvillair, anni, casalinga, Aosta.

PONT-SAINT-MARTIN

Si sposeranno. Corrado Fuoco con Isabelle Vacca.
Fabrizio Ferrari Orietta Priod.

Morti. Andrea Mino, anni, disoccupato, Saint-Vincent.

ATTIVITA' AMMINISTRATIVA.
Lillianes. E' convocato per oggi alle 20 il Consiglio comunale. Dieci i punti all'ordine del giorno. Tra i più significativi, determinazione tariffe per la refezione scolastica per il 1994/95, l'approvazione del piano finanziario per la costruzione dell'acquedotto Bonesore-Ravere-Laze, l' del regolamento per la disciplina tassa raccolta e trasporto rifiuti, parere sulla revisione biennale della pianta organica della farmacia Valle. Infine si discuterà la proposta di acquisizione dell'azienda elettrica comunale per dell'Enel.

GLI APPUNTAMENTI

SARRE

Festa patronale

Da oggi comincia a Sarre, in località Roccavilla, la festa patronale organizzata dalla Pro loco. Via è alle 21 con la «soirée de tradition, musique et poésies». sarà un grande interprete della canzone valdostana, Louis de Juriot, accompagnato al pianoforte da Claudio Mantovani. Parteciperanno anche poeti valdostani, un appuntamento da non perdere per gli appassionati della popolare. Domani la festa patronale proseguirà alle 21 una gara di belote.

Mostra di Antonio Bueno

Il museo archeologico di palazzo Challand, in piazza Roncas, ospita fino al 16 ottobre una mostra antologica con le opere di Antonio Bueno. E' aperta tutti i giorni, dalle 10 alle 23.

Opere di due autori alle terme

Il salone dello stabilimento termale ospita fino al 24 una mostra personale dei pittori Maria Paola Scaramuzza e Francesco Pesa. L'orario delle esposizioni, aperte tutti i giorni, è dalle 7,30 alle 13 e dalle 16 alle 18.

Foto e quadri alla Maison Fleur

Fino alla fine del è aperta alla Maison Fleur di via Marconi l'esposizione dei fotografi Giorgio Juno e Giampiero Ugolin e il pittore Alberto Piccolo. La mostra offre, secondo gli organizzatori, un profilo significativo del percorso espressivo dei tre artisti. L'esposizione è aperta tutti i giorni dalle alle 19.

SAINT-VINCENT

Opere di Minguzzi in paese

La cittadina termale ospita fino al 2 ottobre la mostra delle sculture di Luciano Minguzzi, che sono nella galleria d'arte di via Chanoux, al parcheggio Casinò di via Italo Mus, giardini dell'Apt di via Roma, parco delle terme e chiesa parrocchiale. L'orario della galleria d'arte è: dalle 10 alle 13, dalle 16 alle 20 e dalle 21 alle 23.

Le strutture pubbliche in costruzione da anni e il conseguente aumento di costi

La mappa regionale delle opere incompiute

AOSTA. «L'école des neiges» a La Thuile, il centro sportivo a Dolonne, la scuola media di Morgex, lo stabile del [redacted] municipio di Sarre, il palazzetto dello sport [redacted] Gressoney-Saint-Jean. Questo breve elen[redacted] presenta gli esempi più eclatanti di opere edilizie «incompiute», con un avvio dei lavori retrodatato anche [redacted] 7 [redacted]. Progetti miliardari, già finanziati, suscettibili [redacted] uno scontato rialzo sulla [redacted] prevista in fase iniziale. Lavori bloccati a più riprese che, per alcuni stabili, potrebbero [redacted] portare un rifacimento quasi globale della struttura.

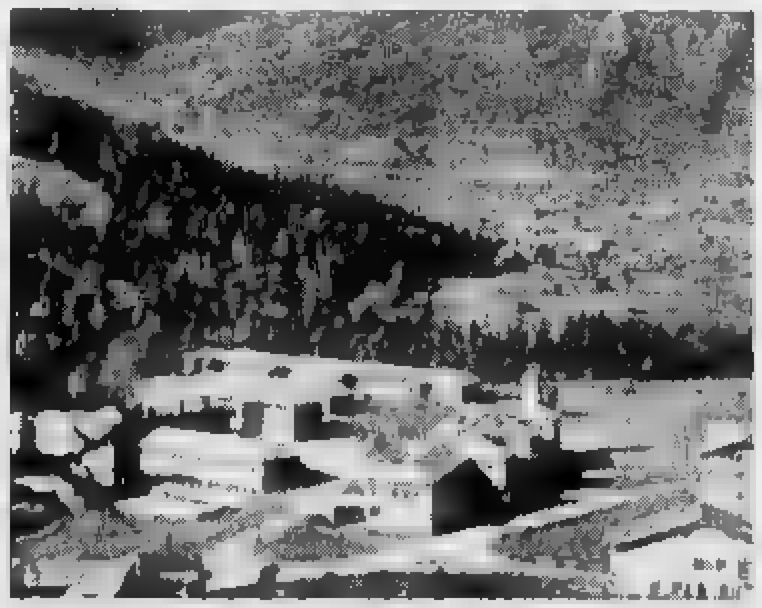

I lavori dell'Ecole des neiges di La Thuile sono fermi [redacted] da due anni. [redacted] Il [redacted] sportivo di Courmayeur [redacted] termine del primo lotto [redacted] previsto per novembre

Ritardi nella conclusione di opere ritenute indispensabili. Per la tangenziale Sud di Aosta, arteria fondamentale per scongiurare intasamenti [redacted] città e [redacted] casello autostradale di Aymavilles, non si [redacted] con esattezza i termini della consegna, nonostante l'urgenza più volte evidenziata da automobilisti residenti e villeggianti.

Dieci miliardi [redacted] l'ammontare della spesa attuale per continuare [redacted] realizzazione dello stabile in località Tschoarde, nel [redacted] di Gressoney-Saint-Jean, un complesso polivalente in cui sono inserite la sezione culturale e la parte riservata all'attività ludico-sportiva. «Un'inevitabile, rilevante lievitazione [redacted] costi dall'avvio dei lavori nel 1988 - commenta [redacted] sindaco, Luigi Filippa -. L'alluvione di settembre dello scor[redacted] anno, poi, ha causato [redacted] nuova interruzione, a cui è seguita una proroga [redacted] anno [redacted] dalla Regione per la ripresa della costruzione».

Un altro edificio, progettato con le stesse finalità, si «trascina» [redacted] tra alterne vicende [redacted] sospensione dei lavori, dal 1987, con l'allora previsione di spesa di 3 miliardi. E' il centro sportivo di Dolonne, oggetto di un accordo sottoscritto tra [redacted] Regione e la ditta appaltatrice, «in base al quale - dice il sindaco di Courmayeur, Serafino Cosson - se l'impresa non rispetterà la scadenza [redacted] consegna del primo lotto, fissata [redacted] novembre, dovrà pagare una multa di [redacted] milioni per ogni giorno di ritardo. Per la seconda ala c'è tempo fino a giugno 1995. L'esborso attuale supera comunque i 10 miliardi».

D[redacted] due inverni l'Ecole de neige, a La Thuile, «soccombe» alle intemperie per la prolungata sospensione dei lavori. Dei 20 miliardi preventivati come [redacted] di questo fabbricato, 17 sono stati spesi per la realizzazione [redacted] per cento della struttura. «Oggi - dicono in Comune - si stanno accertando i lavori già eseguiti dall'impresa "Mantelli" di Genova, fallita da tempo».

Alla mappa delle «opere incompiute» si aggiungono le apparenti «inutilità» edilizie. In frazione Toran, ad Allein, [redacted] stata costruita da 3 anni [redacted] casa destinata, almeno stando al progetto, all'insediamento del [redacted] etnografico. Non [redacted] stata utilizzata.

«Le "vergogne" [redacted] Aosta confermano l'incapacità amministrativa». Nunzio Carlassare, presidente dell'associazione «Casa per tutti» ripropone il «futuro» dell'ex macello civico, della palestra Coni, dell'ex cinema Splendor, il perdurare del degrado dell'area Ferrando [redacted] della Casa Roffino: «Con [redacted] bilancio regionale che, negli ultimi dieci anni ha superato i 17 mila miliardi non [redacted] ammissibile convivere con queste gravi disarmonie».

[redacted] Lucchini

GLI ITINERARI

Gita alla spianata del lago di Loson

I SOLEGGIATI terrazzamenti che dominano l'abitato di Verryaes godono di un clima eccezionalmente secco. Nonostante queste condizioni climatiche - proprie delle zon[redacted] xerotermiche - nella spianata di Loson si distende il lago [redacted]imo, decretato [redacted] protetta nel 1993 per la presenza di rare specie botaniche.

Per raggiungere l'area protetta [redacted] Loson è interessante percorrere il sentiero che sale dal capoluogo di Verrayes. Dal piazzale della chiesa parrocchiale del paese si percorre un breve tratto la carrozzabile verso Nord Ovest e, in corrispondenza della prima abitazione, [redacted] punta a destra [redacted] ripetitore telefonico. Si segue poi la mulattiera che sale piegando [redacted] destra, costeggiando l'arboreto Vescoz. Alcune piante [redacted] a dimora in quell'epoca si sono riprodotte spontaneamente, [redacted] si nota il predominio della roverella [redacted] del timo. Si prosegue fino a raggiungere l'oratorio posto [redacted] un bivio (sui lati St-Isidore e St-Grat al centro: Notre-Da[redacted] mère de Jesus Christ consolatrice des affligés [redacted] des infirmes). Poi si abbandona il sentiero [redacted] sinistra che attraversa l'arboreto, p[redacted] dirigersi a destra lungo la [redacted] lattiera. [redacted] tocca [redacted] vasca [redacted] carico dell'acquedotto [redacted] si prosegue lungo un ruscello, per piegare poi [redacted] destra con percorso quasi pianeggiante fino alla frazione Chesseille. Si attraversa l'abitato, caratterizzato da due grandi vasche, e [redacted] trova ancora un oratorio in stato di abbandono sul quale si può leggere la scritta: «Notre-Dame des Eremites priez pour nous».

[redacted] raggiunge quindi la carrozzabile fino al torrente dove si ritrova la mulattiera che sale verso sinistra, per incontra[redacted] bivio. Occorre piegare a destra per salire in [redacted] rado bosco di pino silvestre [redacted] roverella con alcuni esemplari di notevoli dimensioni. Poco oltre si incontra la carrozzabile che sale a Grand Ville, la si attraversa e si continua sulla mulattiera. Quindi si raggiunge una pista forestale, che si segue entrando nel bosco di pino silvestre.

Si [redacted] in una radura pianeggiante [redacted] si abbandona la pista per seguire la mulattiera che si ritrova sulla sinistra. Ancora un breve tratto boscoso, poi si costeggia un'altra radura coltivata a trifoglio. Si entra quindi in un fitto bosco per uscire poi sul pianoro che ospita le case di Goilles.

Si continua a salire nel bosco misto [redacted] larice e pino silvestre per portarsi sui pascoli [redacted] Loson. Volgendo a destra sul sentiero pianeggiante si raggiunge [redacted] villaggio e l'area protetta. Per la salita occorrono [redacted] due ore di cammino.

Pietro Giglio

Verrayes, operazione congiunta di carabinieri e agenti di polizia

[redacted] anti-prostituzione

Due donne sono state arrestate, processate per direttissima e condannate a 4 mesi. Altre sei sono state denunciate [redacted] verranno rimpatriate al più presto

VERRAYES. Giorni di polemiche e di «retate» contro la prostituzione. Il «vizio» di molti italiani negli ultimi tempi [redacted] fonte di discussioni ovunque, anche nel governo. Chi vuole punire e reprimere il fenomeno, chi chiede la riapertura delle «case chiuse» con conseguente abolizione della vecchia legge Merlin. Tante proposte, alcune bizzarre, ma intanto loro, le prostitute, [redacted] sempre al loro posto, su strade, marciapiedi o «pied-à-terre». E per ora, fino [redacted] quando non cambieranno le leggi, le forze dell'ordine scelgono la via della repressione.

In Valle, dove il fenomeno è particolarmente diffuso nella zona compresa tra Nus e Saint-Vincent, l'ultima «retata» [redacted] di ieri notte. Carabinieri di Châtillon e agenti della questura di Aosta hanno fatto un «blitz» nella [redacted] di Champagne, in Comune di Verrayes. Poche centinaia di metri, ora anche illuminate bene [redacted] potenti lampioni a luce gialla, dove dalle 20 ogni sera c'è un ampio «mercato del sesso».

Una prostituta fermata durante un'operazione di carabinieri e agenti [redacted] polizia

Le protagoniste sono quasi tutte nigeriane, i clienti quasi tutti valdostani. Quattro pattuglie dei carabinieri [redacted] due della polizia sono intervenute poco dopo la mezzanotte. Tra rincorse, verbali [redacted] foto segnaletiche, l'operazione «anti-prostituzione» è durata fino all'alba di ieri. Il bilancio: due giovani nigeria[redacted] sono finite [redacted] carcere per non aver rispettato precedenti decreti di espulsione dall'Italia; altre sei prostitute [redacted] state denunciate e [redacted] rimpatriate al più presto, anche loro per mancanza di documenti e permessi di soggiorno.

Dietro alle sbarre [redacted] finite Pascaline Collins, [redacted] anni, [redacted] Isaac Ivory, 23 anni: avevano già collezionato altri ordini di espulsione, ma non li avevano rispettati e avevano distrutto i loro documenti d'identità. Per questo motivo sono finite in carcere e ieri mattina sono sta[redacted] processate per direttissima nell'aula della p[redacted] di Aosta. Sono state condannate a 4 mesi [redacted] carcere, [redacted] il beneficio della sospensione condizionale della pena.

Per le forze dell'ordine [redacted] è stata una «retata» fra le più fruttuose. Martedì [redacted] forse a causa del maltempo, non c'erano molte prostitute [redacted] Champagne. [redacted] quelle poche alla ricerca di qualche cliente hanno pagato cara la [redacted] sulla Statale 26. Polizia [redacted] carabinieri da tempo [redacted] intensificando i controlli in Media Valle, per tenta[redacted] di debellare il fenomeno della prostituzione. Tentativo reso difficile dall'ampia domanda [redacted] mercato in Valle. I carabinieri [redacted] Saint-Vincent, [redacted] gennaio, hanno sequestrato 27 auto [redacted] clienti di prostitute, denunciando 54 persone per atti osceni in luogo pubblico.

[s. ser.]

Quint'ultima prova delle «Batailles de reines»

Valgrisenche, [redacted] bovine per [redacted] qualificazioni

VALGRISENCHE. Ottanta bovine (28 in prima categoria, [redacted] seconda e 25 in terza) hanno preso parte a Valgrisenche alla sedicesima delle venti eliminatorie delle Batailles [redacted] reines in condizioni atmosferiche tutt'altro che favorevoli.

La parte del leone tra gli allevatori l'ha fatta Ettore Brillo di Quart, con due bovine qualificate su sei (due per categoria), mentre [redacted] il primato nella speciale graduatoria di Agostino Joux di Gressan. Torna poi alla ribalta Adolphe Clos [redacted] Jovençan che [redacted] in [redacted] alla classifica pluriennale a punti [redacted] pari merito con Lucien Cuc [redacted] Aymavilles. A entrambi mancano soltanto [redacted] punti per arrivare a quota [redacted] e assicurarsi la scultura [redacted] Siro Viérin; basterebbe un [redacted] di una «reina» alla finale del [redacted] ottobre [redacted] punti), un secondo posto (5 punti) [redacted] due bovine [redacted] semifinale (4 punti a testa).

[redacted] prima categoria ha vinto «Volaine» [redacted] Alessandro Giordana di La Salle su Fleurette di Ettore Brillo di Quart. In seconda categoria si è imposta «Sardina» di Adolphe Clos [redacted] Jovençan [redacted] Villa di Giuliano Bizel di Morgex. In terza categoria [redacted] vincere è stata «Marmotta» di Ettore Brillo di Quart, bovina già grande protagonista nella ultima finale regionale, su «Courta» di Renato Charbonnier di Arpuilles.

Domenica [redacted] sarà una fermata per la fiera di Valpelline; i «combat» riprenderanno con gli ultimi quattro appuntamenti: 6 bovine saranno selezionate [redacted] Cogne il [redacted] settembre, 12 ad Antey, Charvensod [redacted] Brissogne nelle prime tre domeniche [redacted] ottobre.

Le bovine già ammesse alla finale sono 144, oltre alle regine 1993 Lisetta, Rondella e Tormenta; ne rimangono altre 42 da scegliere.

[c. c.]

Presentato ieri

Un opuscolo [redacted]

VILLENEUVE. «Introd, un angolo di paradiso» è il titolo dell'opuscolo[redacted]o da un gruppo di alunni della seconda classe 1993 [redacted] scuola media di Villeneuve e dedicato al piccolo Comune dell'Alta Valle d'Aosta divenuto celebre per i soggiorni estivi di Giovanni Paolo II.

Il riferimento [redacted] paradiso non [redacted] però da attribuire alle vacanze del Papa, [redacted] alle caratteristiche geografiche [redacted] Introd, Comune di mezza montagna posto all'imbocco delle valli [redacted] Rhêmes e Valsavarenche e [redacted] Parco [redacted] Gran Paradiso.

I giovanissimi redattori [redacted] dépliant, presentato ieri pomeriggio nel salone della microcomunità di Introd dal sindaco Osvaldo Naudin, sono stati [redacted] diuvati nel corso del loro lavoro di ricerca e stesura testi degli insegnanti di lettere Eleonora Grassis, di educazione tecnica Augusto Saltarelli, di scienze Franco Bonfant e Ivan Sartore, [redacted] francese Patrizia Ducly.

L'opuscolo, corredato [redacted] cartine e disegni e redatto in francese e in italiano, fornisce tutte le notizie necessarie [redacted] conoscere Introd. Alle note di carattere generale che ne descri[redacted] la posizione geografica e le caratteristiche morfologiche, seguono informazioni sull'habitat (vi [redacted] elencate [redacted] speci vegetative e animali presenti) e sulle attività nel Comune (agricoltura, latterie turnarie, forni, artigianato del legno e [redacted] ferro battuto, turismo).

Il dépliant prosegue con la proposta di «una passeggiata nella natura». Vi è descritto un itinerario che dalla località Plan, in prossimità del castello di Introd, porta al pianoro che ospita la colonia salesiana di Combes e da lì ad una croce isolata posta in un punto panoramico da dove è possibile ammirare alcune tra le [redacted] più belle delle Alpi Graie e Pennine: la catena del Monte Rosa [redacted] Est, [redacted] Fallère a Nord, la catena del Monte Bianco a Ovest e la Croix des Bois a Sud.

Infine una serie di notizie storiche: sul castello (fatto costruire nel 1260 da Pierre d'Introd); sull'Ola splendida costruzione che nei secoli passati fungeva da pagliaio e stalla per i signori [redacted] luogo; sul granaio adiacente al castello; sulla chiesa parrocchiale e la cappella dedicata al Santo Sudario; sul «ponte nuovo» costruito sull'orrido tra il 1915 [redacted] il 1916.

[b. m.]

GRAN CONCORSO GROS CIDAC
Estrazione di AGOSTO
GROS CIDAC

(0165) 42.331
ALLIANCE FRANCAISE VALLEE D'AOSTE
CORSI [redacted] FRANCESE
TUTTI I LIVELLI
PER BAMBINI [redacted] ADULTI
PREPARAZIONI AGLI ESAMI E CONCORSI REGIONALI
ISCRIZIONI IMMEDIATE PER L'ANNO SCOLASTICO 1994-1995
VIA PORTA PRAETORIA, [redacted] AOSTA (2° piano)
si organizzano corsi a Châtillon, Morgex, St-Vincent e Verrayes
Tel. (0165) 42.331

BELLO SCAMPOLO
Grande scelta di tessuti invernali con prezzi di assoluta convenienza
LANE - CASHEMERE
JERSEY - PILE ecc.

IMMOBILIARE VALDOSTANA
Via X. de Maistre, 23
Tel. 23.61.32
[redacted]SSOGNE - Fraz. Etablos - Vendiamo alloggi in costruzione di soggiorno, cucina, due camere, bagno, cantina, garage zona verde o mansarda.

Per la pubblicità su LA STAMPA
PK publikompass
FI.M.U. srl Agente Publikompass spa
Loc. Amerique, 95 - Quart - 11100 Aosta
[redacted] (0165) 765.019 - [redacted]

LA STAMPA
ogni venerdì
tutto*dove*
settimanale dei viaggi [redacted] della buona tavola

NUOVA COMUNICAZIONE TV

TORINO • 30 SETTEMBRE • 3 OTTOBRE 1994

Lingotto Fiere

orario: 10.30 · 20.30

120 Gallerie selezionate tra le migliori italiane e straniere

una vetrina dell'arte nazionale e internazionale con 1200 Artisti

12000 Opere per un nuovo appuntamento di grande prestigio

FIERA D'ARTE MODERNA E CONTEMPORANEA

ARTISSIMA

C.so Galileo Ferraris, 26 - 10121 Torin
Tel. 011.546284 - 5623094 • Fax 011

LA STAMPA

Il Capo dello Stato arriva domani, ricorderà il partigiano Gino Pistoni

Ivrea, tutto pronto per Scalfaro

Dopo l'incontro pubblico al La Serra visita privata in Curia a don Bettazzi

Ultime ore di frenetici preparativi, alla Curia di Ivrea, per l'imminente arrivo del Presidente della Repubblica Oscar Luigi Scalfaro. Quella che fino all'altro giorno era solo una voce, ieri è diventata realtà: il Capo dello Stato, dopo l'incontro pubblico al centro congressi La Serra per la commemorazione del partigiano Gino Pistoni, busserà alla porta del vescovo Luigi Bettazzi.

«E' solo una visita di cortesia - spiega il portavoce della diocesi, don Pier Giorgio Debernardi -, giusto il tempo di un saluto. Del resto, ora stato proprio monsignor Bettazzi ad invitare il Presidente ad Ivrea». E La presenza di Scalfaro è sufficiente a far capire l'importanza che la figura di Pistoni riveste per la Curia cittadina.

La storia del partigiano, morto ventenne il 5 luglio del '44, a Ivrea in conoscono tutti: le schegge di una bomba di mortaio lo avevano colpito mentre cercava di soccorrere un soldato nemico, sulle montagne della Valle di Gressoney. Ma non è stato solo questo gesto di estrema generosità a trasformare il partigiano in un simbolo. «Pistoni - ricorda don Debernardi -, prima di imbracciare il fucile, aveva lasciato un segno profondo negli ambienti diocesani eporediesi e soprattutto nell'Azione Cattolica, di cui era militante. Anzi - aggiunge - è stato proprio questo suo impegno cristiano che ci ha stimolato a proporlo come esempio per la gioventù, soprattutto in questo tempo di grande superficialità e di scadimento dei valori etici».

E lo stesso Gino Pistoni aveva indicato quali erano i suoi ideali di cattolico e di patriota incidendoli con il sangue sulla tela del tascapane, pochi attimi prima di morire: «Offro mia vita x AC (Azione Cattolica, n.d.r.) Italia - W Cristo Re». Il messaggio è stato subito ripreso e rilanciato dalla diocesi, per parlare di cinquant'anni dalla morte del partigiano ancora intatto nel significato.

«Offro la mia vita» è quindi diventato il titolo della commemorazione, iniziata martedì scorso con un dibattito sul volontariato. La giornata odierna è dedicata alle funzioni religiose: in mattinata un incontro di riflessione all'oratorio San Giuseppe e un momento di preghiera presso la tomba del partigiano; alle 20,30, in cattedrale, Santa Messa.

Domani alle 17, al centro La Serra, la commemorazione ufficiale tenuta dal professor Rodolfo Venditti, con la presenza del presidente Scalfaro. Le manifestazioni proseguiranno sabato con un concerto per i giovani, e si concluderanno domenica a Gressoney-St-Jean, alla casa alpina intitolata a Gino Pistoni. [m. rev.]

Il vicequestore Maurizio Celia e il capitano Adriano Casale responsabili dei servizi

Don Pier Giorgio Debernardi vicario della diocesi di Ivrea. «Gino Pistoni è un simbolo - dice -, non solo partigiano, ma soprattutto cristiano»

VIABILITA'

Difficile girare in centro

Disagi alla viabilità ridotti al minimo nella giornata di domani, per l'arrivo del Presidente della Repubblica Scalfaro. Nel controviale di corso Botta (di fronte all'entrata del centro congressi «La Serra») per motivi di sicurezza sarà vietata la sosta dalle 7 alle 20. Saranno invece riservati alle «auto blu» i parcheggi di piazza Freguglia, a ridosso dei giardinetti di corso Massimo D'Azeglio; in quest'area, il divieto di sosta sarà in vigore dalle 13 alle 20. Sarà inoltre chiusa alle auto, dalle 7 alle 20, la zona attigua all'edificio dell'ex Cinema Sirio. La visita del Capo dello Stato al vescovo Bettazzi, prevista intorno alle 18,30, causerà invece alcuni disagi nel centro cittadino. Dalle 16 alle 19 divieto di sosta e di fermata in via Cuniberti ed in via Arborio, solo sosta in piazza Castello.

La sicurezza

Con elicotteri e posti di blocco

Non ci sarà lo stato d'assedio in città, come si era ipotizzato nei giorni scorsi, ma le forze dell'ordine saranno comunque presenti in modo massiccio per evitare qualsiasi incidente durante la visita di Scalfaro. Polizia e carabinieri di Ivrea sono al lavoro da alcuni giorni, soprattutto per controllare palmo a palmo strade ed edifici. «Abbiamo - dicono il capitano Adriano Casale e il vicequestore Maurizio Celia - aumentato il numero di pattuglie e i posti di blocco sulla Serra. Domani, poi, seguiremo da vicino ogni spostamento del presidente». Nell'operazione saranno impiegati un centinaio di uomini della Digos, dei nuclei di prevenzione anticrimine, artificieri, nuclei cinofili e polizia stradale, oltre alle forze dell'ordine locali. La zona sarà controllata da elicotteri, mentre il servizio di scorta al capo dello Stato sarà compito dell'ispettorato del Quirinale.

Scuole, la mappa dei disagi

A fianco Francesco Berardi preside dell'Olivetti e a destra Franca Casadei dell'istituto Cena

Libri sotto braccio e vecchi problemi

Vecchi problemi irrisolti per gli istituti superiori del Canavese dove domani mattina gli studenti torneranno in classe per il nuovo anno scolastico. Numerose cattedre ancora scoperte, docente, all'Ipsia di Ivrea e al liceo scientifico Moro a Rivarolo manca il preside ed è difficile mettere mano agli orari, mentre le strutture ripresentano le stesse carenze del passato.

A Ivrea le difficoltà maggiori le incontra il Cena, l'istituto tecnico commerciale per ragionieri che quest'anno ha accorpato anche la scuola per geometri Capitini. I disagi sono causati soprattutto dal degrado degli edifici, una ex caserma e un ex seminario. «Siamo in attesa - lamenta la preside Franca Casadei - del nuovo plesso, in costruzione dal 1986. Ma l'edificio è progettato per 25 classi, le nostre sono 36».

Serie difficoltà all'istituto per l'industria e l'artigianato Camillo Olivetti (Ipsia), dove le lezioni si sono iniziate l'altro ieri. Ne parla Domenico Pulice, che svolge le funzioni di preside: «L'organico dei docenti è coperto per metà e i locali sono insufficienti. Utilizziamo tre aule, in condizioni pietose, a disposizione dal Comune. Le sistemeremo noi stessi appena possibile».

Situazione migliore nelle altre scuole. Al liceo classico Botta l'inglese si è ormai affiancato al latino e al greco. Spiega il preside, Ugo Cardinale: «Parte da quest'anno un corso di informatica anche per gli studenti del ginnasio». All'istituto per commercio Jervis (entro sabato tutti in classe, comprese le allieve della sede staccata di Cuorgnè) è stato elaborato un nuovo «piano educativo», che comprende stage aziende e professionisti.

Al liceo scientifico Gramsci la preside Ferrarese vorrebbe aumentare il numero dei laboratori. All'istituto tecnico industriale Olivetti si progetta una sezione di liceo scientifico tecnologico. «Un'iniziativa - spiega il preside Francesco Berardi - per il prossimo anno. Le iscrizioni alla nostra scuola, sia alla sede centrale che a quella distaccata di Caluso, sono in continuo calo». A Caluso si prospetta un inizio anno tranquillo per il liceo scientifico Martinetti, dove sono in programma diverse attività extra-scolastiche. Novità in arrivo all'istituto professionale per l'agricoltura Ubertini, che ha incrementato gli iscritti. «Da quest'anno - spiega il preside Gaetano Albanese - i nostri programmi comprendono lo studio dell'informatica e dell'ecologia. Si esce con diploma e attestato di qualifica della Regione».

Ancora problemi di locali a Cuorgnè, all'istituto tecnico per geometri e ragionieri «25 Aprile» (da cui dipende anche la sezione di ragionieri di Castellamonte). Il problema è analogo al Cena di Ivrea: da anni si aspetta la consegna della nuova struttura. «Quest'anno - dice il preside Sergio Sandrone - utilizziamo tre aule della vicina scuola media, altre sei sono in Comune con l'istituto Jervis».

La prof. Edi Ferrarese

Ugo Cardinale (Botta)

Mancano tre aule (pure il preside) al liceo scientifico Moro di Rivarolo, che ha dovuto «battere cassa» al vicino istituto tecnico industriale Lagrange. In quest'ultima scuola l'unico problema è rappresentato dalle proteste degli studenti, costretti ad andare a lezione anche al sabato. «E' stata - si difende la preside Lucia Scagliotti - una decisione del provveditore che ha cancellato un'antica deroga. Sto cercando di ottenere ancora una proroga, soprattutto perché non abbiamo avuto modo di organizzarci con il servizio di trasporto pubblico». Il '94-'95, infine, vuol dire l'anno del rilancio per la scuola d'arte Faccio di Castellamonte, dove le lezioni si sono iniziate martedì. Il nuovo preside, Beppe Bertero, ha programmi ambiziosi: «L'istituto ha potenzialità rimaste troppo a lungo nel cassetto». E aggiunge: «La nostra sezione dedicata alla ceramica, unica in Piemonte, è patrimonio che va difeso e aiutato».

Mauro

IN BREVE

CERESOLE

Sentiero degli alpini domani l'inaugurazione

S'inaugura domani, ritrovo alle 10,30 davanti al Comune, il sentiero degli alpini nel Parco del Gran Paradiso ripristinato dagli alpini del 3° Reggimento in collaborazione con il Rotary di Cuorgnè e del Canavese. Interverranno, tra gli altri, il comandante della Brigata alpina Taurinense generale Toth, i presidenti della Regione Brizio e della Provincia Ricca.

FOGLIZZO

Ambientalisti contro la discarica

Stasera alle 21, nella sala del Castello di Foglizzo, incontro pubblico organizzato dagli ecologisti guidati da Pier Luigi Brotto per discutere le iniziative contro la realizzazione in paese di una discarica Asia da 300 mila metri cubi.

PERTUSIO

La festa di San Firmino divide Comune da Pro Loco

Polemiche in paese tra Comune e Pro Loco (emanazione diretta della lista sconfitta alle ultime elezioni). Pomo della discordia è l'organizzazione della festa patronale di San Firmino. In un primo momento il sindaco Antonio Cresto aveva negato alla Pro Loco di allestire le manifestazioni, sostenendo che era necessario coinvolgere tutte le associazioni pertusiesi. Comune compreso. I membri della Pro Loco, invece, accusano il sindaco di ostacolare ogni loro iniziativa.

IVREA

Petizione di An e Lega contro i parchimetri

Ancora proteste, in città, contro il pagamento dei parcheggi delle strade a ridosso del centro storico. Domani e sabato i rappresentanti delle sezioni eporediese di Alleanza Nazionale e Lega Nord riprenderanno la raccolta di firme tra i cittadini, interrotta a luglio, nella zona del mercato e in via Palestro.

IVREA

Corsi e nuovo statuto Università Terza età

Sono stati presentati ieri pomeriggio, al centro congressi La Serra, i corsi per l'anno accademico '94-'95 dell'Università popolare della terza età di Ivrea, arrivata alla dodicesima stagione con oltre 1000 iscritti. Nell'occasione, il direttore Giuseppe Gragiacomo ha illustrato il nuovo statuto, che prevede anche l'introduzione di rappresentanti di corso e di gruppi di volontariato.

Sono bastate 10 ore di pioggia a travolgere le strutture, immediate le polemiche

Rivarolo, l'Orco inghiotte il guado

Spazzato via per la seconda volta in pochi mesi

Sono bastate appena una decina di minuti di pioggia battente a distruggere il «guado», il collegamento provvisorio tra Rivarolo e Ozegna, costruito dopo il crollo del ponte sul torrente Orco.

I tubi d'acciaio che avrebbero dovuto consentire il passaggio del fiume non hanno retto all'enorme massa d'acqua in discesa. L'altra notte, mentre infuriava il temporale, l'attraversamento a raso è stato spezzato. Alcune condotte sono state trascinate a valle per diverse centinaia di metri e la parte che ha resistito adesso è irreparabilmente danneggiata.

Inevitabili le polemiche. Qualcuno parla di errori nella progettazione: «Bisognava usare altri materiali. Le tubazioni di cui è stata costruita la strada hanno un diametro troppo ridotto: basta un masso appena un po' grande, trascinato dal fiume in piena, a tapparle. Ogni volta che succede è inevitabile che il guado venga trascinato via».

I tecnici della Provincia dicono di aver rispettato tutti i criteri necessari nel progettare questa strada provvisoria: «Abbiamo calcolato la portata del fiume: i parametri sono giusti».

Il presidente della Provincia, Luigi Ricca, aggiunge: «Le imprese appaltatrici dei lavori al ponte avevano già in preventivo di dover ricostruire il guado in caso di piena, anche minima, dell'Orco».

Ma queste giustificazioni, a Rivarolo non convincono nessuno. Nel giro di pochi mesi, infatti, è la seconda volta che il guado viene distrutto dal torrente. Era già successo verso la metà di giugno: una giornata di piogge intense e la pista è stata inghiottita.

Recuperati i tubi, creati nuovi sbarramenti sul letto del fiume, il collegamento provvisorio è stato ripristinato e aperto al traffico. La scorsa settimana erano addirittura iniziati i lavori di pavimentazione. Le carreggiate sono state livellate e in alcuni punti anche asfaltate.

Le precipitazioni della notte scorsa hanno creato disagi un po' in tutto il Canavese. Ci sono stati allagamenti a Ivrea e a Cuorgnè e alcune piccole frane in montagna. Decine, nella prima mattinata di mercoledì, gli interventi dei vigili del fuoco.

Il vento sostenuto, che ha accompagnato per tutta la notte le precipitazioni, ha spezzato case e sradicato anche diversi alberi. Per fortuna non ci sono stati feriti.

I torrenti ingrossati, invece, hanno fatto tornare la paura dell'alluvione, com'era già successo un anno fa, proprio in questo periodo. [l. pol.]

Alcune condotte sono state trascinate a valle per diverse centinaia di metri

L'annuncio a Roma

Sarà smantellata la Federal Mogul di Cuorgnè

Sarà smantellato l'impianto di produzione della multinazionale americana Federal Mogul a Cuorgnè. Lo ha detto ieri il direttore europeo della Federal, Cook, in un incontro a Roma al Ministero dell'Industria.

Lo stabilimento, che produce bronzine e nastro bimetallico, secondo i dirigenti americani è antieconomico. Durante l'incontro, a cui hanno partecipato oltre al ministro Vito Gnutti anche il presidente della Provincia Luigi Ricca, il senatore Bruno Matteja e il sindaco di Cuorgnè, Nicola Placanica, è stata duramente attaccata anche la decisione dei sindacati di bloccare le consegne di materiale alle consociate.

Una mossa che, ha spiegato Cook, ha causato all'azienda un danno di 500 milioni nel solo mese di luglio. E' stato annunciato che a fine settembre sarà reso noto il piano per lo smantellamento dello stabilimento.

Forno, i volti ripresi dalla telecamera dell'impianto a circuito chiuso

Assalto alla Crt, bottino 5 milioni

Tre rapinatori truccati con barbe e baffi finti

Banditi in azione ieri alla filiale della Cassa di Risparmio di via Truchotti a Forno Canavese. In tre hanno immobilizzato tre impiegati e un cliente e si sono fatti consegnare 5 milioni in contanti. Sono fuggiti su una Fiat Uno grigia parcheggiata poco distante.

Il film della rapina. Verso le 11 i rapinatori a volto scoperto, con barbe e baffi finti, hanno fatto irruzione spianando le pistole: «Non fate scherzi, dateci i soldi e non succederà niente a nessuno». Una impiegata ha consegnato il denaro. Secondo i portavoce della banca il bottino è esiguo, 5 milioni, anche se c'è chi è pronto a giurare che l'importo sia di gran lunga più sostanzioso.

Dei malviventi sono rimaste poche immagini riprese dalla telecamera a circuito chiuso. La cassetta con il nastro è già nelle mani dei carabinieri di Rivara. «Erano - raccontano i testimoni - tipi decisi, probabilmente dei professionisti. Ci hanno impedito di muoverci agendo con calma e sangue freddo e inutili minacce».

L'assalto di ieri è il primo che viene archiviato a segno, dopo anni, a Forno. Secondo i carabinieri si tratta di gente della zona che conosce bene ogni possibile via di fuga.

In banca, invece, nonostante la rapina, si ostenta tranquillità. «Siamo - dicono i portavoce della Crt - un istituto sicuro. Assaltarci non è conveniente: le casse sono protette da sistemi di apertura temporizzati. Denaro contante facile da rubare ce n'è pochissimo».

L'ingresso della filiale della Crt a Forno assalita ieri mattina da tre banditi armati di pistola che sono fuggiti su una Fiat Uno di colore grigio

DOVE & QUANDO

DELLA S'inizia alle 21, i padiglioni allestiti al Foro Boario di Ivrea, la «Festa della birra». La manifestazione, organizzata dalla sezione eporediese dell'Endas, prosegue fino a domenica. Sarà possibile gustare alcune tra le migliori marche estere con sottofondo di musica jazz e discoteca.

DI ICONE. Si conclude domenica la mostra delle icone dell'artista eporediese Giuseppe Grasso. La rassegna è ospitata nella chiesa di Santa Croce in via Arduino a Ivrea, è aperta dalle 10 alle 12,30 e dalle 16 alle 19,30.

POSTI. Il gruppo culturale Coscienza dell'Albatros di Banchette cerca nuovi posti. Chi desiderasse partecipare alle attività del gruppo (poesie e racconti) può scrivere a Coscienza dell'Albatros, casella postale aperta, 10010 Banchette, Torino. Non è richiesto alcun requisito particolare né quota di partecipazione.

PERSONALE. S'inaugura sabato alle 16,30 al teatro Comunale Garibaldi a Cuorgnè la mostra di pittura: «Da Oriente a Occidente», realizzata da Mario Berocca di Chiesanuova. Ingresso libero. Orario: domenica, giovedì, venerdì e sabato dalle 10 alle 12 e dalle 15 alle 19,30; lunedì, martedì e mercoledì dalle 16 alle 19,30 fino al 2 ottobre.

AVIS si svolge domenica a Forno Canavese la celebrazione del 35° anniversario di fondazione del gruppo locale donatori di sangue. Ritrovo dei donatori alle 8,30 in piazza Vittorio Veneto. Seguiranno le premiazioni dei donatori, la Messa e il pranzo.

CORALE E' in programma per sabato e domenica nei locali della scuola media Saudino di Vico il seminario-laboratorio sulla coralità organizzato dalla corale polifonica Valchiusella. Inaugurazione alle 9,30, alle 10 avrà inizio la prima delle sette sessioni di lavoro. Per partecipare è necessario telefonare ai numeri 0125/74279-74274.

Dopo aver vinto il concorso estivo nazionale «Winner Algida»

I «Senso unico» in un cd

Il loro brano si intitola «Hai visto che funziona». La compilation, prodotta in Germania dalla prestigiosa casa discografica Cgd, sta facendo il giro dell'Europa

Il gruppo valdostano «Senso unico»: [redacted] brano è stato inserito in una compilation che sta facendo il giro d'Europa

AOSTA. E' finita nei negozi [redacted] tutta Europa l'avventura dei «Senso Unico». Il gruppo aostano vincitore del «Winner Algida», concorso estivo organizzato dalla celebre azienda dolciaria con centinaia [redacted] concorrenti provenienti da ogni regione italiana.

[redacted] qualche giorno [redacted] uscito [redacted] compact disc «premio» del [redacted] corso, pubblicato dalla prestigiosa Cgd, prodotto in Germania e distribuito in migliaia [redacted] negozi.

E' una «compilation» con i migliori 14 brani scelti [redacted] giuria e pubblico di tutta Italia, attraverso passaggi radio e votazioni con schede trovate sul retro dei gelati Algida. Un concor[redacted] che ha ottenuto grande suc[redacted] di pubblico [redacted] ha portato fortuna [redacted] «Senso Unico», prescelti quale miglior gruppo dalla giuria e inseriti quindi nella «compilation» finale. L'iniziativa [redacted] è svolta con la collaborazione delle radio del circuito Sper.

Il brano che è valso [redacted] gruppo aostano il compact disc [redacted] la Cgd è «Hai visto [redacted] funziona», tre minuti e 10 secondi [redacted] buo[redacted] musica, orecchiabile, «leggera», scritta (compreso [redacted] testo) dall'esperto Maurizio Baldassarri, ex componente dei «Paradiso a basso prezzo» [redacted] «leader» del «Senso Unico».

[redacted] «pezzo» [redacted] dodicesimo dei 14 inseriti nel Cd, che racchiude ottimi artisti, «promesse» della musica italiana. Oltre [redacted] «Senso Unico», suonano nel compact disc anche Adrenalina, Agogo, Michele Bianchino, Massimo Di Via, Roberto Ferrin, Stefano Forti, Antonio Gallo, Magog, Mari Mossi, Mosti-Del Nero, Palma Fucella, Tandem e Maurizio Valeriani.

[redacted] compact «Winner Parade '94» è stato arrangiato e mixato al Love Kills Studio di Genova e [redacted] Village Studio di Milano, poi rimasterizzato in digitale [redacted] Profile Studio di Milano. [redacted] canzone «Hai [redacted] che funziona» ha un testo che sembra premonitore del successo discografico dei «Senso Unico»: [redacted] visto che funziona questa trovata e visto che funziona non va cambiata. Pochi accordi per dimenticare [redacted] vita scardinata, una frase urlata senza posa, per riprendere il respiro». Ha funzionato e i «Senso Unico» hanno avuto l'opportunità [redacted] lavorare per una [redacted] discografica [redacted] «leader» mondiale [redacted] la Cgd.

Con Maurizio Baldassarri hanno lavorato alla [redacted] (e all'album uscito da poco [redacted] intitolato "Hai visto che..."» anche Francesco Tripodi, voce solista [redacted] chitarra ritmica; Renzo Foti, batteria e percussioni; Paolo Conversano, basso; Corrado Bionaz, tastiere e pianoforte; le coriste Raffaella Lamazzi e Dorothy Rollandin. [s. ser.]

Domani sera

Una banda maltese ad Aosta

AOSTA. Banda musicale in concerto. Lo spazio scenico sarà piazza Chanoux ad Aosta. L'appuntamento è [redacted] calendario per domani sera, alle 21, nell'ambito delle manifestazioni organizzate dall'assessorato comunale ai Servizi Socio-educativi e Culturali.

Protagonista dell'appuntamento sarà la banda musicale di Malta «Filarmonica "Sliema"», diretta dal maestro Joseph Galea. A partire dalle 19,30 la formazione bandistica sfilerà per le vie [redacted] centro storico, proponendo marce maltesi, di vari compositori. Sono brani popolari, molto noti nelle isole maltesi perchè riproposti in occasioni di celebrazioni, fe[redacted] religiose, sfilate carnevalesche e vittorie sportive.

Il concerto che la «Filarmonica "Sliema"» proporrà in serata [redacted] composto da brani [redacted] musica contemporanea, motivi tratti da celebri colonne sonore e «grandi classici». L'esibizione bandistica "inizierà proprio [redacted] una pagi... tradizionale», la Sinfonia [redacted] vespri siciliani» [redacted] Giuseppe Verdi. Tra i «classici» anche la «Radetzky march» [redacted] Johann Strauss [redacted] la Fantasia tratta dalla «Madame Butterfly» [redacted] Giacomo Puccini. In programma anche i «Western» di Ennio Morricone [redacted] i «Memories of Cole Porter».

L'esibizione della banda musicale [redacted] Malta si concluderà con la marcia slava di Tchaikovsky.

STASERA AL CINEMA

[redacted] **Corso** — Or.: 20/22,30 L. 10.000	**True lies**	
Giacosa — Tel. (0165) 262.220 Ore 20/22 L. 10.000	**Beverly Hills Cop 3**	
[redacted] **Sant'Anna** — Ore 21,30 L. 10.000	CHIUSO	
[redacted] **Gran Paradiso** — Tel. (0165) 841.206 Or.: 17; 20; 22 L. 10.000	CHIUSO	
[redacted] **Mo[redacted] Bi[redacted]** — Tel. (0165) 841.206 Ore 21,30 L. 10.000	**[redacted]e irresistibili brontoloni**	di D. Petrie, con J. Lemmon, W. Matthau, A. Margret (Usa '94) — [redacted] vicini di casa, litigiosi e in perenne ostilità tra di loro, ne combinano di tutti i colori per conquistare il cuore di un'affascinante vedova. N. V. 1h 44' **Commedia**
[redacted] **Des Guides** — [redacted] (0166) 949.473 Or.: [redacted] [redacted] 13.000	[redacted]	

CINEMA NEL CANAVESE

[redacted] — Tel. (0125) [redacted] Or.: 20/22,30 [redacted] 10.000	**True lies**	
Politeama — Tel. (0125) 641.571. [redacted]: 20,20/22,10	**[redacted] Ventura** [redacted]	di T. Shaydac, con J. Carey, S. Young, E. Cox (Usa [redacted]) — Un detective specializzato nel ritrovare animali cerca di scoprire perché il delfino-mascotte di una squadra di football è stato [redacted]. N. V. 1h 26' **Commedia**

CHIEDETELO [redacted] LA STAMPA
[redacted] SI DICE DI QUEL FI[redacted]: le recensioni di Lietta Tornabuoni sui film in prima visione. [redacted] 144 66 0919 (lire 952 al minuto + iva)
...COME FARE I [redacted] senza perdere tempo: patente, passaporto, pubblicazioni di matrimonio. TELEFONA AL 144 66 0921 (lire 952 al minuto + iva)
...COME CUCINARE SANO: le ricette di Rosanna Bove commentate dal dietologo Giorgio Calabrese. TELEFONA AL 144 66 0966 (lire 952 al minuto + iva)

GIORNO E NOTTE

[redacted]
Musica revival

L'orchestra spettacolo [redacted] Lele Forrè con le sue girls sarà oggi l'animatrice della serata in programma alla discoteca Abat-Jour di Courmayeur. L'appuntamento danzante sarà dedicato alla musica revival. Si potrà ballare con i [redacted] degli Anni Sessanta, Settanta e Ottanta.

AOSTA
Concorso di poesie

Il Cenacolo letterario e artistico «Roberto Micheloni» organizza la [redacted] edizione del Premio Val di Magra-Roberto Micheloni. Il premio si articola in quattro [redacted] zioni: poesia singola (da una a tre liriche), raccolta [redacted] poesie (da cinque a venti liriche), libro edito di poesia, poesia giovani (fino ai 18 anni). Gli elaborati, con indirizzo [redacted] di telefono degli autori, dovranno [redacted] inviati entro il 15 ottobre al Cenacolo letterario artistico «Roberto Micheloni», casella postale 63 Aulla. Per informazioni telefonare allo 0187/410077 oppure allo 733636.

[redacted]
Al Byblos i «latinoamericani»

[redacted] giovedì sera alla discoteca Byblos è dedicato alla musica latinoamericana. Ogni settimana si possono ballare i ritmi sudamericani. Dal mambo alla samba. Gli interessati potranno anche seguire le lezioni del corso di avviamento ai balli latinamericani, che [redacted] svolgerà nella prima parte della serata ed è aperto a tutti. Domani sera nel locale sarà in[redacted] ce di nuovo di scena la discomusic. [redacted] programma le nuove tendenze.

[redacted]
Apre il nuovo Divina

E' in programma per sabato se[redacted] l'inaugurazione della nuova discoteca Divina. Nel locale [redacted] ballo che ha assunto una nuova veste, [redacted] stile metropolitano, si preannunciano molte novità. Tra queste il martedì sera dedicato al ballo liscio con orchestra, il venerdì e il sabato con la discomusic selezionata da Luca Attucci e, dal 3 ottobre, la domenica pomeriggio rivolta ai giovanissimi.

Cinema e inchieste oggi nei programmi delle televisioni francofone

Il problema delle nascite su Tsr

Un poliziesco per la seconda serata di France 2

«Le cirque infernal» (Usa, 1952, 90'), un film di Richard Brooks con Humphrey Bogart [redacted] June Allyson, presentato in versione colorizzata, inaugura i programmi pomeridiani [redacted] Tsr, alle 14,30. In serata, alle 20,10, la rete svizzera propone invece, per *«Temps présent»*, due reportage dedicati al problema delle nascite. Il primo, *«Italie: bambini, uno e basta!»*, di Annie Butler [redacted] Lisa Nada analizza la situazione del nostro paese, ormai a crescita demografica [redacted]. Il secondo, *«Suède: des enfants en veux-tu en voilà!»*, di Myriam Meuwly [redacted] Bernard Romy, mostra invece quanto accade in Svezia, dove tutto [redacted] fatto per agevolare le nascite: dagli asili nido [redacted] a buon mercato, [redacted] lunghi congedi per maternità, all'assistenza medico-ospedaliera gratuita.

L'attore Humphrey Bogart

Alle 20,55 anche France 2 [redacted] da al reportage con *«Envoyé spécial»*, [redacted] settimanale di informazione condotto da Bernard Benyamin. Fra i servizi in sommario, *«Télé-miroir»* racconta una curiosa esperienza, quella dell'emittente francese Canal Nord di Amiens, che ogni tre mesi [redacted] tre giorni a [redacted] quartiere della città.

Alle 22,40 la rete francese manda poi in onda *«Touchez [redacted] au grisbi»* (Francia, 1953, 95'), un film poliziesco di Jacques Becker con Jean Gabin, Lino Ventura e Paul Frankeur.

Ne sono protagonisti Max [redacted] Riton, due criminali amici [redacted] lunga data, che riescono a portare [redacted] un colpo sensazionale: rapinare [redacted] milioni [redacted] lingotti d'oro all'aereoporto di Orly. A cose fatte, Riton com[redacted] però l'imprudenza di parlarne alla sua giovane amica, trascinando tutti verso un finale tragico.

Alle 23 infine Tsr presenta *«Chacun pour l'autre»*, un documentario della [redacted] *«Mémoire vivante»*, in cui il cineasta Marcel Schupbach testimonia gli aspetti quotidiani della guerra, secondo il punto di vista [redacted] colo[redacted] che hanno scelto di stare dalla parte delle vittime. [L. b.]

PRIME VISIONI A TORINO

ADUA 200 c.so G. Cesare [redacted] **Maverick.** [redacted] 15,30; 17,45; 20,05; [redacted] Col Non viet. Aria condizionata.
ADUA 400 c. G. Cesare 67 [redacted] Or.: [redacted]; 17,55; 20,10; 22,30; Aria cond. Viet. 14.
ALFIERI p. Solferino 4. Vedi Teatri.
AMBRA v. Chiesa Salute [redacted]. Vedi Teatri.
AMBROSIO MULTISALA c. V. Emanuele II, [redacted] Sala 1. **Maverick.** Or.: 15,10; 17,30; 19,50; [redacted] Aria condizionata. Sala 2: **Il cliente.** Or.: 15,30; 17,50; 20,10; 22,30 Non viet. Sala 3: **Tom & Viv.** Or.: 15,15; 17,40; 20,05; 22,30. Aria condizionata.
ARLECCHINO c. Sommeiller 22. **La regina Margot.** Or. 15,50; 19,40; 22,30.
CAPITOL v. S. Dalmazzo 24. **Amarsi.** Or.: 15,10; 17,35; 20; 22,25.
CENTRALE v. [redacted] Alberto 27. **Somebody to [redacted] (Qualcuno da amare).** Or.: [redacted]; 18[redacted]; 20,30; 22,30. Aria condizionata.
C. CHAPLIN 1 v. Garibaldi 32/a. **La vera vita di Antonio H.** Or.: 15,30; 17,15; 19; [redacted]; 22,30.
C. CHAPLIN 2 v. Garibaldi 32/e. **Genesi, [redacted] creazione e il diluvio**, di Ermanno [redacted] [redacted] leprima ad invit. Ore 21,30.
CRISTALLO v. Galio 5. **Lamerica.** Or.: 15; 17,30; 20; 22,30. Non viet.
DORIA [redacted] Gramsci 8. [redacted] **d'amore.** Or.: 15,15; 17,05; 18,55; 20,45; 22,35.
ELISEO GRANDE p. Sabotino. **Maverick.** Or.: 15; 17,30; 20; 22,30. [redacted] condizionata.
ELISEO BLU p. Sabotino. **Il cliente.** Or.: 15,45; 17,55; 20,15; 22,30. Aria cond.
ELISEO ROSSO piazza Sabotino. **Wolf.** [redacted] 15,30; 17,50; 20,10; 22,30. Aria cond. Viet. 14.
EMPIRE p. [redacted] Veneto 5. **Follia esplosiva.** Or.: 15; [redacted]; 18; 20,20; 22,30. Aria [redacted]
ERBA c. Moncalieri 241. **L'amante del [redacted] amante è la mia amante.** Or.: 20; 22,30.
ETOILE v. [redacted] Buozzi ang. v. Roma. **Ace Ventura - L'acchiappanimali.** Or.: [redacted]; [redacted]; 18,40; 20,35; 22,30.
[redacted] Po 30. **True lies.** Or.: 19,50; 22,30.
[redacted] c. Trapani 57. **Fatal instinct.** [redacted]: 16,30; [redacted]; 20,30; 22,30.
IDEAL c. Beccaria 4. **Il branco.** Or. 16,30; 18,30; 20,30; 22,30.
[redacted]G KONG via Po 21. **Martha.** Or.: 16; 18,10; 20,20; 22,30.
LILLIPUT v. XX Settembre 15 bis. **Jimmy Hollywood.** Or.: 16; 18,10; 20,20; 22,30. Aria condizionata.
LUX Galleria San Federico. **True lies.** Or.: 15,55; [redacted]
[redacted] Montebello 8. **La natura ambigua [redacted] (Love & Human Remains).** Or.: [redacted]; 18,30; 20,30; 22,30. [redacted] 14. Aria condiz.
NAZIONALE 1 via Pomba 7. **Lamerica.** [redacted]: 15,30; 17,50; 20,10; 22,30. Aria condiz.
NAZIONALE 2 via Pomba 7. **Wolf.** Or.: 15; 17,30; 20; 22,30. Aria condiz. Viet. min. 14.
NUOVO [redacted] via [redacted] 8 [redacted] [redacted] spettacolo unico.
[redacted] 1 via [redacted] 31. **Il [redacted].** [redacted]: 15,45; 18; 20,15; 22,30. A[redacted]
[redacted] 2 via Arsenale 31. **Maverick.** Or.: 15,30; 17,50; 20,10; 22,30. Aria condizionata.
REPOSI v. XX Settembre 15. **[redacted] stanza accanto.** V.M. 14. Or.: 15,10; 17; 18,50; 20,40; 22,30.
ROMANO Gall. Subalpina. **Wolf.** [redacted]: [redacted]; 17,30; 20,10; 22,30. Viet. 14.
STUDIO RITZ v. Acqui 2. **Tom & Viv.** [redacted]: [redacted]; 17,50; 20,10; 22,30.
[redacted] v. [redacted] [redacted] **L'acchiappanimali.** Or.: 15,15; 17,05; 18,55; 20,45; 22,35.

TEATRI A TORINO

TEATRO REGIO. Si comunica agli abbonati che è in corso, fino a dom[redacted], il periodo di prelazione per il rinnovo degli abbonamenti ordinari [redacted] Stagione d'Opera 1994-95. Ultimi 2 giorni. Il pagamento va effettuato esclusivamente presso gli sportelli [redacted] [redacted] C.R.T. Inf. tel. 8815.241/242.
[redacted]. **Stagione in abbonamento 1994-95.** Dal 12 al 22 vendita nuovi abbonamenti posto fisso Carignano e Alfieri. E' in corso la vendita abbonamenti interi, insegnanti/universitari e giovani, Cral, associazioni. Biglietteria TST, via Roma 49, ore [redacted], domenica riposo. Tel. (011) 517.6246, 544.562.
ERBA. Stagione di prosa, danza e cabaret in [redacted] a posto fisso. Biglietteria ore 20-23.

RADIO E TELEVISIONI

[redacted]
14; 19,30 **Tg della [redacted]e d'Aosta**
19.45 **Orchestra da camera di Aosta**

Raiuno
7,20 **La voix de la Vallée**

Raidue
12,10; 17 **La voix de l[redacted]**
14,18 **Pousse café [redacted] Katy [redacted]**

Tele [redacted]
12,40; 19; 22,15 **Alpitime**, notiziario
13 — **Le avventure di Tom Sawyer**
15 — **Dottori con le ali**, telefilm
16 — **Cantaitalia**
17 — **Tsd**, programma musicale
18 — **Show Nol**, cartoni
20.30 **Tre gocce di sangue**, film

[redacted]ete Saint-Vincent Cinque Stelle
19; 22,30 **Tg regionale**

Primantenna Supersix
12,30; 19,15; 24 **Cronache regionali**

Tv Suisse Romande
9,05 **Top models**
9,25 **Les [redacted] la guerre**
10,15 **Cascades et cascadeurs**
10,40 **Les grands crimes du XX siècle**
12,15 **Héléna et les garçons**
12,45 **Tj-midi**
13,05 **Helena**
13,35 **Bergerac**
14.30 **Cirque infernal**, film
16 — **La petite maison dans la prairie**
17,10 **Orson et Olivia**
18,55 **Téléduo**
19,30 **Tj-soir**
20,10 **Temps present**
21,10 **Le tueur de l'ombre**, film
22,55 **Chacun pour l'autre**
23,45 **Tj-nuit**

[redacted] Reporter
6,30 [redacted] **diretta**, notizie [redacted]
9; 14,25; 18,25 [redacted]
9,10 [redacted]
13 — **Pomeriggio con Reporter**
19 — **Musica non [redacted]** [redacted] L. Attucci

[redacted] Bianco
7,30; 9,15; 15,15 **Gli annunci di [redacted]**
8,30 **L'oroscopo di Marta**
9; 10,05; 12; 15; 17; 18 **Il globo**, notiziario
10,30 **Diritto [redacted] vivere**
12,30 **Pomeriggio giovane**
18 — **Rock gala**
19 — **Nightwhile**, notturno

[redacted] Aosta [redacted]
9,30; 12,30; 15,30; 18,30 **Notiziario**
[redacted] **Gli annunci di A[redacted]**
10,55 **Liscio per favor**
20,30 **Notte [redacted]**

Radio [redacted]
7 — **Rassegna stampa**
7,35 **Oroscopo**
[redacted] **Annunci commerciali**
9 — **Liscio in libertà**
10,05 **101!... si gioca**
11.30 **Top '60, '70**
12; 19 **Notiziario [redacted] d'Aosta**
15 — **Free music sound**
16 — **Juke box**, dischi a richiesta
22 — **101 notte italiana**

[redacted] St-Vincent
7,15; 14; 17; 18,40; 22 **Infovallée news**
10 — **Contatto radio**, con S. Mondaini
12; 15,15 **Meteo/Viabilità**
14,20 **Novità discografiche**
20,30 **I tarocchi** con Ange

[redacted]
9 — **Musica melodia**
10.15 **Radio club nostalgia**
11,30 **45886**, la tua [redacted] preferita
12 — **Disco club**
15 — **Hit club parade**
17 — **Disco dance club [redacted]**
18,15 [redacted] **club nostalgia**
19 — **Le più belle musiche**

Top Italia [redacted]
9 — **Sportivissimo**, notiziario
11; 12,10; 21 **News locale**
14 — **Magic line**
[redacted] — **Club Italia**, [redacted]
18 — **Liscio [redacted]**

Radio [redacted]
7,15; 14; 17; 18,40; 22 **Infovallée news**
8,05 — **Oroscopo**
12; 15,15 **Meteo/viabilità**
11.50 **Sul filo del telefono** con l'On. Caveri

● **Eventuali errori e variazioni nei programmi sono causati dalla non tempestiva comunicazione da parte delle [redacted]**

[redacted] FESTIVAL DI CANNES la critica entusiasta:
«Isabelle Adjani, splendida e inquietante icona [redacted] centro di [redacted] affresco ribollente». T. Kezich - Corriere della sera
«Godibile. Gelido. Grandioso». I. Bignardi - La Repubblica
«E' il kolossal dell'anno». F. Ferzetti - [redacted] Messaggero

[redacted] JEAN-HUGUES ANGLADE, VINCENT PEREZ, CLAUDIO AMENDOLA, [redacted] ARGENTO, MIGUEL BOSÉ
distribuito dalla [redacted] BROS ITALIA

IN COLLABORAZIONE CON [redacted]AI 3

Hockey, nella prima partita del Trofeo 6 nazioni, 7-2 dei gialloneri contro il Grenoble

Esordio a suon di reti del Courmaosta

Camazzola e Mc Dougall i migliori

AOSTA. Esordio vincente del Courmaosta nel «Trofeo 6 Nazioni». Al Palaghiaccio [illegible] Courmaosta ha battuto nettamente i francesi del Grenoble per 7 a 2. I gialloneri valligiani [illegible] inseriti nel girone Alpen Division che comprende le formazioni italiane del Saima Milano, dei Devils Milano e del Varese, i francesi dello Chamonix, del Grenoble e del Briançon, gli austriaci del Feldkirch.

La squadra giallonera, allenata quest'anno dall'americano Steven Smith, si è presentata in pista martedì sera per il primo vero impegno agonistico della stagione con [illegible] maglie ancora prive dello sponsor, ma con [illegible] formazione al gran completo. Ha giocato anche lo statunitense Bill McDougall, ultimo arrivato alla «corte» [illegible] presidente Carlo Rivetti.

La partita prende subito una piega giusta per il CourmAosta. Spinti a gran voce da [illegible] tifoseria [illegible] limitata nel numero (6-700 gli spettatori), ma fra[illegible] come sempre, i valdostani aggrediscono i francesi dall'inizio. E in breve chiudono l'incontro.

Dopo qualche tentativo da lontano fallito per [illegible] soffio, il Courmaosta mette a segno [illegible] prima rete ufficiale della nuova stagione. A realizzarla, a 1'24" dall'avvio, [illegible] Jimmy Camazzola, sicuramente uno dei giocatori più brillanti della serata.

L'americano Bill McDougall

Jimmy Camazzola, difensore

La marcatura galvanizza i gialloneri e il tifo serve da giusto incitamento anche per McDougall che «bagna» l'esordio con una rete messa a segno a 3'24". I francesi, che hanno [illegible] campo [illegible] portiere di riserva e che hanno in pista l'ex [illegible] turno [illegible] Maurizio Catenacci (alla fine sarà il migliore degli ospiti) non possono fare altro che cercare [illegible] limitare i danni.

Poco prima della fine del pri[illegible] tempo di gioco il CourmAosta mette a segno altre due reti [illegible] Jason Lafrenière [illegible] con Bob Reynolds. L'incontro, per quanto riguarda i due punti, potrebbe anche finire qui, tanto grande il divario tra le due compagini. Nel secondo tempo «Les bruleurs de loups» si riscuotono dal letargo, grazie anche all'ingresso del portiere titolare Christobal Huet che con una bella serie [illegible] parate riesce [illegible] bloccare il CourmAosta. Il Grenoble [illegible] riprende, comincia [illegible] [illegible] gioco e la partita diventa più equilibrata, anche perchè i giocatori gialloneri, troppo nervosi, finiscono sempre più spesso nel mirino degli arbitri e la squadra è costretta [illegible] giocare sovente in inferiorità numerica.

Mercata la quinta rete [illegible] un'azione personale di Camazzola, il Courmaosta tira i remi in barca. Il Grenoble [illegible] approfitta e riduce lo svantaggio con una rete dell'ex Catenacci. Poi sale in cattedra il portiere Micalef. In forma strepitosa l'estremo difensore dei gialloneri frustra ogni tentativo avversario e mantiene sull'1 a 1 il parziale [illegible] secondo periodo. Pri[illegible] della fine della frazione [illegible] Grenoble perde il portiere Huet, costretto a uscire in barella per un trauma alla caviglia sinistra.

L'ultima frazione di gioco è la [illegible] bella, spezzettata nel gioco, con atleti nervosi che arrivano al limi[illegible] dalla rissa. Ma il CourmAosta tiene in mano la partita e chiude con un parziale di 2 a 1 grazie alle reti messe a [illegible]gno da Lafrenière e McDougall. Per i transalpini Crettenand [illegible]gna una rete che non cambia nulla.

Alessandro Camera

TIFOSI

Settecento spettatori

Il «nocciolo duro» dei tifosi dell'Hockey club Courmaosta, quello che si accalca a ogni appuntamento nella curva dietro gli striscioni della «[illegible] leoni» e di «Aosta erotica», [illegible] ha tradito nemmeno questa volta. All'esordio stagionale [illegible] dei gialloneri, quello con in palio i due punti del primo incontro del «Trofeo [illegible] Nazioni» contro il Grenoble, si sono presentati puntuali, con tamburi ben registrati e ugole accordate. L'incitamento ai giocatori gialloneri dalla curva, quindi, non è [illegible] [illegible] per un [illegible] Sugli spalti è mancato invece il grande pubblico, quello cui ha abituato il CourmAosta in questi ultimi anni, tranne qualche eccezione. In molti martedì sera hanno preferito rimanere a [illegible] a guardare la televisione. Chi per godersi l'ascolto del concerto [illegible] Luciano Pavarotti. Chi, e forse sono stati i più numerosi, rimasti a casa per vedere le partite di calcio europee.

La formazione valligiana allenata da Steve Smith ha dominato l'incontro con la squadra francese dall'inizio

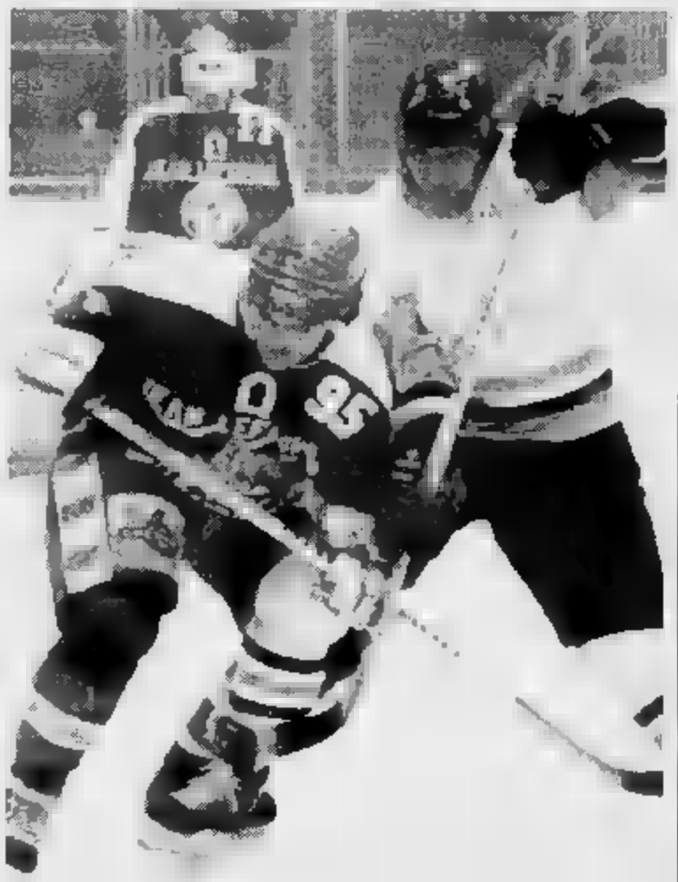

Jason Lafrenière, tra i protagonisti dell'avvio [illegible] stagione del CourmAosta

CALCIO

Gianni Cuc, ex rossonero, «analizza» la [illegible] vecchia squadra

«Più spazio ai valdostani»

Ora il centrocampista è nel Pavia, che affronterà la formazione di Taffi domenica «Curando il "vivaio" dei giovani si possono ottenere delle belle soddisfazioni»

AYMAVILLES. Ci sarà anche Gianni Cuc domenica nella formazione del Pavia [illegible] affronterà la squadra [illegible] Taffi nella terza giornata del campionato di C2. Il centrocampista di Aymavilles tornerà a giocare al «Puchoz», ma questa volta non con la maglia dei rossoneri. Dopo [illegible] [illegible] nell'Aosta per quattro stagioni, Cuc ha giocato nel Savona [illegible] nel Livorno. In questa stagione [illegible] stato ceduto [illegible] prestito al Pavia.

[illegible] cambiato squadra, ma [illegible] famiglia - dice scherzando il centrocampista valdostano -. Il presidente Achilli mi ha mandato a Pavia dove sua moglie è la massima responsabile della società. Domenica al Puchoz proverò certamente [illegible] po' di emozione all'inizio, sia perchè ci saranno tanti amici a vedermi sia perchè non ho dimenticato i campionati giocati con la maglia [illegible]. Si tratterà però soltanto di qualche minuto, poi tutto passerà e dovrò pensare soltanto a conquistare un risultato utile per la mia compagine».

«Non sono ancora al massimo della forma, così [illegible] tutti i miei compagni - aggiunge Cuc -. Le vicende che hanno portato la società a iscriversi al campionato all'ultimo momento hanno creato qualche problema, però adesso tutto procede per il meglio. Pensavamo di dover pagare [illegible] caro prezzo la situazione che non [illegible] ha [illegible] tito di svolgere la preparazione in modo ottimale, però siamo riusciti a pareggiare [illegible] Vercelli [illegible] vincere, domenica scorsa, in casa contro il Trento».

L'Aosta, invece, deve già assolutamente vincere per dimenticare una partenza falsa.

«La squadra di Taffi non ha avuto un avvio felice, però sono certo che quest'anno saprà riscattare la deludente stagione passata. [illegible] rimasto malissimo quando i rossoneri hanno perso lo spareggio salvezza a Pavia contro il Trento, [illegible] per fortuna [illegible] arrivato il ripescaggio. Aosta merita quanto meno la C2, non certo di partecipare ai campionati [illegible] dilettanti».

Ci sono possibilità [illegible] ritornare a giocare nell'Aosta?

«Il mio cartellino [illegible] del Livorno. Sono pertanto legato alle decisioni [illegible] presidente della [illegible] toscana. Mi piacerebbe vestire [illegible] [illegible] la maglia rossonera. Conservo ottimi ricordi delle stagioni passate con Sacco e con Fossati, due allenatori bravissimi così come Bobo Pernet-

Il centrocampista Gianni Cuc

taz che nelle giovanili mi ha insegnato i segreti del calcio».

Domenica la sfida si preannuncia estremamente delicata.

«Prevedo una partita spigolo[illegible]. A noi stanno bene due risultati, mentre l'Aosta ha necessità [illegible] vincere. Mi troverò di fronte, tra gli altri, [illegible] Buda e Ferretti due cari amici. Ivan [illegible] sempre giocatore capace di fare la differenza [illegible] dovremo [illegible] carlo con molta attenzione per evitare [illegible]. Da parte [illegible] [illegible] sarà tanta voglia di allungare la serie positiva. L'Aosta non dovrà perdere d'occhio Campistri, un ex deciso a lasciare il segno [illegible] Puchoz».

Cosa manca all'Aosta per assicurarsi [illegible] futuro sereno?

«Non spetta [illegible] me dare dei giudizi, però punterei molto sui giovani locali. Curando adeguatamente il settore giovanile si possono ottenere delle belle soddisfazioni. Io ho avuto la fortuna [illegible] avere allenatori bravissimi. Grazia [illegible] Sacco sono riuscito a raggiungere anche la nazionale dilettanti [illegible] Conclude il giocatore: «Vedo comunque che Taffi concede spazio ai ragazzi valdostani. La strada per raggiungere mete ambite passa anche attraverso la valorizzazione dei ragazzi valdostani».

Sigfrido Geneyton

In Coppa Italia

Il St-Vincent Châtillon [illegible]

BIELLA. Tutto secondo le previsioni tra Biellese [illegible] Saint-Vincent/Châtillon. Ai bianconeri non riesce il miracolo d'imporsi con 4 reti di scarto e i valdostani avanzano in Coppa, grazie soprattutto al reboante 6-0 inflitto al Borgosesia. Se dal punto di vista emozionale l'incontro era svuotato dei suoi carismi principali, sotto l'aspetto tattico ha offerto al mister qualche spunto. Sollier ha potuto vedere all'opera il [illegible] acquisto Andrea Roano; Caviglia ha provato [illegible] gettare nella mischia l'ex juventino Zoppo. L'esperimento è fallito dopo un quarto d'ora per l'infortunio del centrocampista.

La gara ha visto la Biellese all'offensiva per cercare di chiudere il mini-girone con [illegible] vittoria. Dopo le prime schermaglie è stato però [illegible] Saint-Vincent/Châtillon a portarsi in vantaggio: errore della difesa bianconera, Santoro calcia al volo un diagonale che s'insacca alle spalle dell'incolpevole Gerardi. Scocca il 35'. La Biellese nello spazio di [illegible] minuti raggiunge il pareggio con Bottone, abile a risolvere sottomisura una mischia nell'area di rigore degli azzurri. La ripresa si apre con Rossi al posto di Roano [illegible] [illegible] l'undici di Sollier che s'installa nella tre-quarti campo degli azzurri. Le occasioni da gol per i bianconeri si susseguono fino al gol di Vittone (precisa conclusione da fuori area). [illegible] rete g[illegible]nizza i piemontesi che sfiorano a più riprese il tris: la precipitazione degli avanti e le ottime parate [illegible] Brogi mantengono il risultato sul 2-1.

A 10' dal termine il Saint-Vincent/Châtillon pareggia con [illegible] preciso colpo di testa di Bonaldi mentre tra i pali entra il giovane Paonetto che sarà il protagonista del finale. Al 40' [illegible] Biellese ha l'opportunità per aggiudicarsi la sfida: fallo di mano in area di Caponi, rigore. Tacca tira, parata di Paonetto, 2-2 e valdostani qualificati.

Biellese: Gerardi; Vaira, Tacca; Bollini, Mazzia, Vazzoli (64' Bottigelli); Rosmo (46' Rossi), Bottone, [illegible] Tillo, Cirelli, Vittone. **Saint-Vincent Châtillon:** Brogi (80' Paonetto); D'Herin, De Tommaso; Caponi, Cavallieri, P. Rubino; Triveri, Pisasale, Santoro, Zoppo (13' Bonaldi), Vennucci. **Arbitro:** Convertino di Torino. **Reti:** 35' Santoro, 38' Bottone, 56' Vittone, 80' Bonaldi.

[illegible] Ferraro

SPORT FLASH

[illegible]

A Fénis [illegible] gimcana a eliminazione diretta

[illegible] [illegible] alle 19 a Fénis è in programma una gimcana di mountain bike [illegible] eliminazione diretta. La manifestazione, organizzata dalla Pro loco [illegible] occasione della festa patronale di San Maurizio, si svolgerà in località Tzanti de Bouva.

[illegible]

Inaugurazione del campo di Gressoney- St-Jean

Per inaugurare [illegible] campo a [illegible] buche [illegible] Gressoney-St-Jean, il golf club Gressoney Monte Rosa [illegible] l'Apt organizzano per sabato [illegible] domenica due gare. Sabato sarà in palio la «Coppa Apt Monte Rosa Walser» con la formula 18 buche stableford, mentre domenica si disputerà la «Coppa dell'Osta»: [illegible] buche con partenza «shot gun».

[illegible]

Successo [illegible] Rosanna Favre nella Coppa Cogne

La Coppa Cogne di bocce, riservata alla categoria femminile, ha fatto registrare il [illegible] di Rosanna Favre. La portacolori della società «Nitri Auto» ha sconfitto in finale, con il punteggio [illegible] 13-8, Franca Calligaris della Comunale Saint-Vincent. Terzo e quarto posto per due giocatrici della Nitri Auto: Anna Vesan [illegible] Giulia Godioz.

[illegible]

I risultati [illegible] torneo [illegible] greenvolley dell'Uisp

Otto squadre maschili [illegible] [illegible] femminili hanno partecipato al torneo di greenvolley organizzato dall'Uisp che [illegible] è concluso nei giorni scorsi. Tra i ragazzi si sono aggiudicati la vittoria Ferrari, Cestaro e Buju, mentre in campo femminile il successo è andato alla formazione composta da Covolo, Cerise e Ottavi.

Istituto Europeo di Design, il primo.

nel 1993/94
2.781 studenti
54 nazioni [illegible] provenienza
640 professionisti docenti
28 anni di storia

Industrial Design
Grafica
Pubblicità
Moda
Illustrazione
Fotografia
Architettura d'Interni
Transportation Design

Torino
via G. Pomba, 17
Tel. 8125668
8125160

Istituto Europeo di Design

MILANO ROMA TORINO CAGLIARI COLEGIO MADRID

L'università della creatività

LA STAMPA & PUBLIKOMPASS
PUBBLICITA' CHE VALE

> > > COMPRATELO E NON GUARDERETE PIÙ AL PASSATO. MA POTREBBERO FARLO I VOSTRI FIGLI. <

Con un processore Pentium® nel vostro nuovo PC anche voi potrete far rivivere l'epoca dei dinosauri. Poichè grazie alla sua strabiliante potenza non vi si offrono solo montagne di dati stampati, ma anche centinaia di foto e sequenze cinematografiche. Ma c'è di più: poichè il processore Pentium ha notevoli riserve di potenza, costituisce un ottimo investimento per i programmi in corso di sviluppo. Per saperne di più, parlate oggi stesso col vostro fornitore abituale di PC. Chiedete di un PC con all'interno il processore Pentium di Intel.

intel inside pentium

intel®

< IMPARARE È DIVERTENTE CON IL PROCESSORE PENTIUM® >

© 1994 Intel Corporation. L'immagine che appare sullo schermo del PC appartiene a 3-D Dinosaur Adventure® riprodotta su gentile concessione di Guildsoft Ltd. (UK). © Copyright 1993-1994 Knowledge Adventure.™ Tutti i diritti riservati.

CAUSA RISTRUTTURAZIONE

in conformità con le nuove disposizioni di sicurezza.

COMUNICAZIONE EFFETTUATA AL COMUNE IL 29/08/94

Fino al 31 OTTOBRE

CALOSSO
SALUZZO

VI OFFRE L'OCCASIONE

Dal 17 SETTEMBRE al 2 OTTOBRE

ANCHE LA DOMENICA

Aperto dalle 10.00 alle 12.00 - dalle 14.30 alle 19.00

Un'occasione irripetibile per scegliere tra una vastissima gamma di mobili in stile di alta qualità.

CALOSSO
SALUZZO

PALAZZO CALOSSO - Via Torino, 41 - Saluzzo - Tel. (0175) 41.333

Per la pubblicità LA STAMPA
PK publikompass
Sig. PAOLO BELLE'
Agente Publikompass spa
Via Antica Zecca 3
Tel. (0141) 592.222

LA STAMPA
ASTI
E PROVINCIA

LA STAMPA "In Più" Asti strada Valmanera 65 Tel. 530.287

Giovedì 15 Settembre 1994 n° 39

Redazione: via De Gasperi 2, telefono 33.252 / 592.268 / Fax 530.224

I vigneti di moscato sono rimasti ieri deserti nel primo giorno di raccolta delle uve

L'incubo pioggia sulla vendemmia

Si teme per la qualità della produzione. I tecnici: «Se continua così si abbasserà la resa zuccherina»
Operazioni a rilento nelle industrie spumantiere e nelle cantine sociali del Canellese. I commenti

pioggia bloccato la vendemmia

CANELLI. Pesi pubblici deserti, vigne senza l'ombra di un vendemmiatore: ieri così apparivano i paesi del moscato, a dispetto del fatto che era il primo giorno di ritiro delle uve, atteso con ansia dai migliaia di persone in 52 Comuni in provincia di Asti), dal triangolo d'oro del Sud Piemonte.

Una pioggia ostinata ha continuato a cadere su la Valle Belbo: più brevi temporali ma una pioggerella fitta ed insi- che ieri, per il giorno ha impedito ai vendemmiatori di andare nei filari. Il so prima i viticoltori attendevano con ansia un po' d'acqua, la pioggia trasformando in un incubo l'avvio della vendemmia.

Le previsioni del tempo per il fine settimana buone, ma i temuti insidiosi pericoli di muf- e dei grappoli, per diventare realtà. Il ritornello è lo stesso in ogni golo delle terre da moscato: si lamentano a Canelli, a Calamandrana e Calosso, dove ha piovuto per tutto il giorno, con brevissimi attimi di tregua.

«Per fortuna mattina siamo riusciti a scaricare una parte prodotto per la prima torchiata - raccontano all'Antica Cantina di Calosso - però nel pomeriggio abbiamo dovuto fermarci con il rischio di accavallare lavoro futuro».

Nel centro di raccolta della Cantina Sociale di Canelli, in Cassinasco, direttore tecnico Osvaldo Brondolo osserva preoccupato le operazioni di pesatura e pigiatura dei primi carichi moscato. «Purtroppo la situazione è sotto gli occhi di tutti - dice -. I nostri trecento soci conferenti non sono in condizioni di svolgere come previsto la vendemmia. Il lavoro tra i filari oltre che difficoltoso, col fango provocato dalle piogge, sta diventando anche pericolo- Per Brondolo le piogge di qu giorni potrebbero pregiudicare la qualità dell'uva: «Quest'acqua non ci voleva - spiega il tecnico -. Per quanto riguarda i primi carichi che sono giunti nella mattinata di mercoledì la gradazione retto, per i prossimi, l'acqua potrebbe abbassare zuccherina delle uve. Così - conclude l'enologo - vendemmia che annuncia le più memorabili della storia enologica del Piemonte, rischia trasformarsi in una c di qualità solo discreta».

Anche nelle industrie spumantiere del Canellese le operazioni di raccolta dell'uva moscato a rilento. Impossibile parlare con gli enologi Corrado Cavallo (Gancia) e con Ugo Conti (Riccadonna). I due tecnici, come molti loro colleghi, alle prese con il controllo delle uva nei centri di pigiatura (a Stefano Belbo nella «Locanda» per la Gancia e in via dei Prati a Canelli per Riccadonna).

E c'è chi torna a proporre la «vendemmia per a differenziata», che quest'anno più che mai avrebbe consentito lavorare meglio e senza affanni. «Se ne parla da tempo - afferma l'enologo Daniela Mombiaruzzo - ma è un problema difficilissimo risolvere. Eppure si dovrà andare in quella direzione, consentendo a ha la fortuna di in anticipo di vendemmiare prima».

Enrica Cerrato
Filippo Larganà

Atteso al «Borsino» vini

Prezzi delle uve in crescita ora preoccupa il maltempo

Un momento delle contrattazioni di ieri al «borsino vini» della Camera di commercio

ASTI. Enologi, rappresentanti di cantine sociali, produttori, intermediari: il «popolo» del vino era tutto rappresentato, ieri, al Borsino vini della Camera commercio Astì, tradizionale prestigioso punto di ritrovo, al mercoledì mattina, per gli esperti settore.

Ma quella di ieri è stata una seduta contradditoria: senza particolari sussulti, per quanto riguarda le trattative delle (poche) partite di vino rimaste, ma importante e significativa per saggiare gli umori addetti ai lavori alla vigilia una vendemmia dalla pioggia.

«Per ora non si parla di prezzi, anche se si prevede un aumento medio delle quotazioni: tempo permettendo, naturalmente» sottolinea Mauro Musso, intermediario di vini Castello D'Annone. E aggiunge: «Le trattative si concentrate al momento soprattutto sulle partite di mosto concentrato rettificato: anche qui quotazioni saldo. Si oscilla intorno alle 5400-5600 lire al grado».

la pioggia che preoccupa - rimarca Carlo Saracco, enologo, autore di pubblicazioni a carattere tecnico sul vino e sulla vite, ex assessore provinciale all'Agricoltura - L'uva bella, sana e per ora tiene bene. che cosa succederà se il maltempo dovesse proseguire ancora?»

Preoccupazioni condivise anche da Fiorenzo Gatti, enologo della cantina sociale di Portacomaro, la «patria del Grignolino doc». «Le brinate primaverili avevano causato gravi perdite nei vigneti della nostra zona. L'uva rimasta è di qualità eccezionale, ma certo le piogge non migliorano il grado zuccherino».

E Gatti insiste anche sulle date di inizio raccolta. «Quest'anno - dice - bisognava anticipare. Il grignolino potrà staccato solo da sabato, la barbera a denominazione geografica il e quella d'Asti e del Monferrato doc dal 29. Forse qualche giorno vantaggio sulla vendemmia avrebbe portato che ulteriori benefici».

Le quotazioni: per cortese e chardonnay si dalle 7000-7500 lire alle mila al miriagrammo. Ancora incertezza per grignolino (si parla però di partite già prenotate a 11 mila lire-miriagrammo per le uve non doc e di 13 mila per quelle a denominazione origine controllata) e barbera (dovrebbe oscillare tra le e 16 mila lire al miria). rialzo anche il ruchè, assestato alle 14 mila lire al miriagrammo. Ma solo il ritorno del bel tempo e del sole potrebbe contribuire a far lievitare la qualità delle e, quindi, i prezzi.

Franco

DA OGGI E' DI NUOVO EMERGENZA RIFIUTI

Ieri il sindaco in Regione
Una nuova autorizzazione?

Da oggi è di nuovo emergenza rifiuti. Il Consorzio ha all'Asp sospendere la raccolta: scaduta l'autorizzazione si attende una nuova proroga per esportare i rifiuti fuori provincia. Ieri una delegazione del Comune il sindaco Bianchino è andata in Regione. E da Valleandona parte una sollecitazione al Comune a rivedere la posizione sulla costituzione di parte civile per lo scandalo di Valle Manina SERVIZI A PAGINA 41

L'incidente davanti al cimitero di Asti

Anziano investito da un cassonetto

ASTI. E' stato investito da un dei rifiuti, urtato da un camion della nettezza urba-. Vittima dell'incidente un pensionato astigiano, Raffaele Palladino, anni, Raffaello Sanzio. Ha riportato alcune contusioni guaribili in pochi giorni.

L'episodio in viale Don Bianco, davanti al cimitero. La dinamica è stata ricostruita dai vigili urbani.

Pare che per lasciar passare pullman che arriva della corsia posto, l'Iveco condotto da Antonio Romeo, 46 anni, dipendente comunale, si sia spostato sulla destra.

Il camion ha così agganciato cassonetto (per agevolare il lavoro di raccolta sono muniti di rotellineì che si trovava a bordo strada: a seguito della spinta è poi caramboiato secondo cassonetto.

Dopo essere «scivolato» per pochi metri, il contenitore è andato ad urtare il pensionato che stava camminando sul piede.

L'anziano caduto a terra battendo la testa sull'asfalto: accompagnato in ospedale gli sono poi riscontrate leggere contusioni. La prognosi è di una settimana.

Altre due persone sono rimaste ferite in altrettanti incidenti in città. Un motociclista di Castell'Alfero, Maurizio Bagna, 25 anni, guarirà in quattro giorni. Con la sua Kawasaki si è scontrato con la Skoda di Domenica Calluso, 39 anni, via Chiesa. Scenario dell'incidente Ratti, all'incrocio via Baudoin.

Infine, altro incidente nel maxi-parcheggio Piazza del Palio. La Ford Escort condotta da Fabio Gottardi, anni, via Trieste, si è scontrata la Fiat Uno alessandrino, Graziano Erbabona, 57 anni, di Cremolino. I due automobilisti hanno riportato leggere contusioni. Anche i rilievi dei due incidenti sono stati compiuti dai vigili urbani. **[r. gon.]**

IL TEMPO IN PIEMONTE E VALLE D'AOSTA

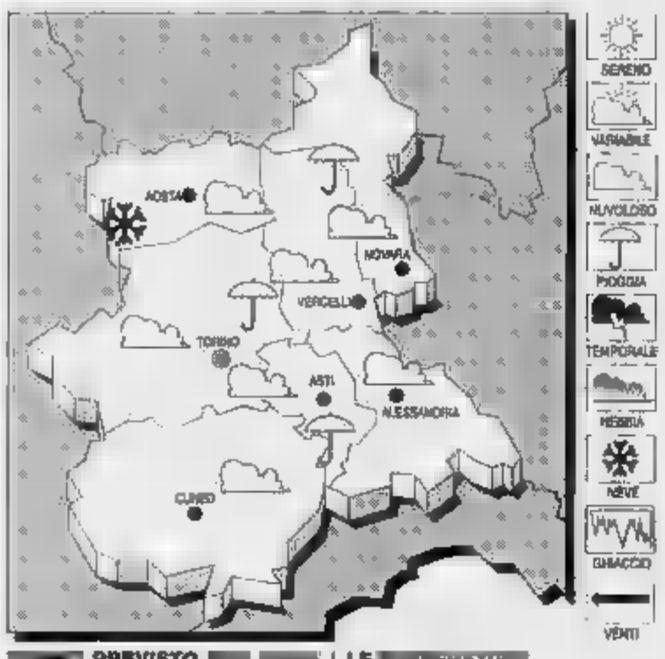

PREVISTO
Cielo nuv. precip. sparse, localmente temporalesche; attenuazione dei fenomeni dalla serata. in diminuzione. Moderati occidentali.
DEL Condizioni di variabilità con locali addensamenti associati a rovesci o temporali.

LE ERATURE AD ASTI
: min: 18; media: 29
UN ANNO
Max: 23; min: 14; media: 28

TURE PIEMONTE
Torino 20; Alessandria 22; Asti 15; Cuneo 18; Novara 19; Vercelli 22.

Il maltempo potrebbe portare ad alcuni cambiamenti di programma delle manifestazioni collaterali

Sarà una vigilia di Palio sotto l'ombrello?

Ma solo nel settembre 1968 la corsa venne disturbata dalla pioggia

ASTI. Non è il primo an che la pioggia disturba vigilia del Palio (risparmiando però il giorno della corsa, con la sola del 1968), creando grattacapi ai responsabili dell'allestimento della pista e ai comitati che dovranno cercare soluzioni d'emergenza per le cene programmate all'aperto. Anche il mercatino, qualora persistesse il maltempo, finirà probabilmente sotto i portici e non al centro di Secondo. Nessun rallentamento, invece, nella vendita dei biglietti.

Ieri, verso le , si è alzato anche un forte vento: raffiche durate pochi minuti, che hanno rischiato rendere «pericolante» più di uno stendardo tra quelli affissi lungo le strada. La pioggia potrebbe mettere parzialmente nei guai anche il Palio degli sbandieratori, privandolo della cornice ormai collaudata: piazza Secondo. In caso di cattivo tempo la manifestazione traslocherebbe alle ex Ferriere Ercole.

Sull'anello stradale di piazza Alfieri è già stata sistemata, parte della terra per pista che da domani pomeriggio sarà teatro delle prove. Il fondo, anche in anni di marcato maltempo durante i giorni della vigilia, ha comunque retto sempre piuttosto bene momento della Quest'anno poi è stata annunciata particolare nella collocazione del terriccio.

Un solo anno la fortuna che da sempre accompagna Palio e Festival del Sagre, regalando memorabili giornate di sole, ha voltato le spalle agli astigiani. Era il 15 settembre La corsa venne disputata sotto una pioggia torrenziale che aveva trasformato piazza Emanuele Filiberto in palude e le tribune in una selva di ombrelli aperti.

Fu drammatica corsa nel fango (e nel fango si svolsero anche i festeggiamenti) durante la quale i fantini si risparmiarono. Vinse, tra le polemiche, un ancor giovane «Aceto» per San Pietro, cavalcando «Stereo». Alle sue spalle si classificarono Lazzaro Beligni per San Silvestro, Antonio Pigliaru (Cattedrale), Giovanni Manca (Tanaro), Ettore Simonazzi (San Martino) e Giuseppe Bocchio (San Lazzaro). Un particolare Beligni consegnerà il Palio a San Silvestro ventiquattro anni dopo quel piovoso 15 settembre del '68, ovviamente più come fantino, ma fornendo agli oro-argento l'accoppiata che ha trionfato nell'edizione del 1992.

[r. c.]

Settembre 1968: Andrea De Gortes «Aceto» dopo la vittoria sotto la pioggia

ALTRI

NUOVA LANCER 1600 SW.
LO SPAZIO CHE CAMBIA LA VITA.

Filcar s.r.l.
CONCESSIONARIA MITSUBISHI
C.so Alessandria, 179 - Asti
Tel. (0141) 47.61.68
MITSUBISHI MOTORS
OLTRE LA QUALITÀ C'È MITSUBISHI.

[redacted]

[redacted] [redacted] [redacted]

Stasera in piazza S. Secondo il palio degli sbandieratori

Dodici rioni si sfidano con vessilli e tamburi

[redacted]

[redacted]

FESTEGGIAMENTI

Nel dopo corsa vincitori e sconfitti in piazza San Secondo

E' la novità dell'edizione 1994, la festa del dopo Palio. Domenica sera, alle 19, alla fine della manifestazione, il Comune, in collaborazione con i rioni, organizza un momento di ritrovo per tutti i borghi, vincitori [redacted] sconfitti. Lo spuntino verrà offerto dalla Pro Loco del Palucco. Costo: 2500 lire a persona. Verranno offerti bruschetta, torta di pane, barbera doc e acqua.

[redacted]

Verri annuncia [redacted] dimissioni per il '[redacted]

Grandi preparativi per il Comitato Palio [redacted] Nizza. Bruno Verri, il rettore dei giallo-rossi, quest'anno sarà ad Asti per la decima volta consecutiva. Un record nell'ambiente paliofilo. Verri, uno dei rettori più attivi e presenti del campo astigiano, ha annunciato le sue dimissioni per il '95. «Vorrei [redacted] sostituito [redacted] un giovane - ha affermato Verri - ce ne [redacted] molti a Nizza con tanta passione per il Palio».

[redacted]

Chiamate il 395.555: risponde il Palio

E' a disposizione di chi ha bisogno informazioni sulla manifestazione di domenica: componendo il 395.555, risponde la segreteria telefonica, [redacted] funzione 24 ore [redacted] 24, dell'ufficio Palio. Se gli addet[redacted] sono impegnati, si può lasciare [redacted] messaggio.

MERCATINO

Domani le bancarelle in piazza San Secondo

Il mercatino del Palio [redacted] aprirà domani pomeriggio in piazza [redacted] Secondo. In vendita stemmi, bandiere, tessuti e altri oggetti confezionati dai borghigiani. [redacted] mercatino si chiuderà sabato sera.

NIZZA

[redacted] cena propiziatrice in piazza Garibaldi

La [redacted] del comitato Palio di Nizza [redacted] terrà sabato sera, alle 20 in piazza Garibaldi. In programma anche una sfilata storica per le vie della città. Saranno poi consegnati riconoscimenti ai rettori che hanno preceduto Bruno Verri: Pietro Mandelli, Gerardo Serra, Alfredo Barberis [redacted] Giorgio Ungetti. Costo della cena, [redacted] mila lire.

[redacted] SEC[redacted]

I bianco-rossi banchettano domani in via Gobetti

E' via Gobetti la [redacted] dal rione [redacted] Secondo per [redacted] classica cena propiziatrice, domani sera, alle 21. Suonerà il maestro Passarino. Per prenotazioni, telefonare al 531.333 (Lo Scrigno) [redacted] da Bibelot's al 352.468.

MOSTRA

La personale [redacted] Vangi al [redacted]

Domani, alle 18, al Battistero di San Pietro [redacted] sarà l'inaugurazione della mostra di Giuliano Vangi, lo scultore che [redacted] dipinto il drappo del Palio 1994.

INSERTO

Domenica con «La Stampa» uno speciale Palio

Con «La Stampa» [redacted] domenica sarà distribuito gratuitamente un inserto di 16 pagine dedicato al Palio. Servizi sulla corsa, cavalli [redacted] fantini, interviste ai rettori, oltre a curiosità, aneddoti [redacted] un profilo storico delle casate astigiane.

ASTI. Bandiere e tamburi: così, questa sera alle 21, piazza San Secondo si presenterà agli astigiani.

Va in scena la 18ª edizione [redacted] Palio degli sbandieratori, valido come 5° Trofeo Tenente Giorgio Viale. La manifestazione, che vedrà impegnati solo 12 tra i rioni che partecipano [redacted] Palio, è organizzata dalla Torretta, con la collaborazione [redacted] [redacted] patrocinio del Comune di Asti che mette a disposizione strutture [redacted] personale.

Sono stati proprio i ragazzi [redacted] borgo blu-rosso-bianco a vincere l'edizione 1993; nel 1992, invece, [redacted] successo era stato di San Martino-San Rocco. Gareggeranno, questa sera, (in ordine di sfilata): Torretta, Castell'Alfero, San Secondo, Santa Caterina, Viatosto, 3T, San Silvestro, Cattedrale, [redacted] Paolo, San Lazzaro, San Marzanotto [redacted] Santa Maria Nuova.

In caso [redacted] pioggia, gli organizzatori [redacted] sposteranno alle ex Ferriere Ercole. Spiega Aldo Tubino, responsabile degli sbandieratori della Torretta: «Il Palio si farà, anche con la pioggia. Abbiamo trovato ospitalità alle Ferriere Ercole. L'idea è nata diciott'anni fa grazie alla volontà della signora Amelia Adorni. E' un successo arrivare alla 18ª edizione, soprattutto perchè è sempre più difficile trovare i [redacted]zzi disponibili. Il nostro organico è composto da [redacted] ragazzi. Previsioni? Non ne faccio. La rivalità maggiore [redacted] [redacted] Don Bosco che quest'anno però non partecipa».

L'appuntamento di questa [redacted] sarà anche un'occasione di incontro per i fantini: la maggior parte degli «stranieri» (senesi e sardi) arriverà ad Asti oggi. Domani, infatti, [redacted] piazza Alfieri, a partire dalle 14,30, ci saranno le prove che prose[redacted]ranno sabato mattina, con inizio alle 7.

Il rettore, Giuseppe Dezzani, commenta: «Sarà il fantino che dovrà scegliere il cavallo. [redacted] ha due [redacted] disposizione. Tutto dipenderà dalle condizioni della pista. Siamo in balia del tempo. Con il comitato e la [redacted] ne cavalli abbiamo lavorato molto. Sono soddisfatto perchè, nel gruppo della Torretta ci sono molti giovani. L'obiettivo di domenica? Quello di ogni rettore, [redacted] il Palio. Gianluigi Mureddu è [redacted] riconfermato per [redacted] terzo [redacted] consecutivo. Ci è sembrato un [redacted] doveroso. E' una persona degna di fiducia. Cerca la vittoria».

Dopo la fatica del Palio degli sbandieratori, i borghigiani della Torretta si troveranno, domani sera per la [redacted] propiziatrice. L'appuntamento è fissato alle [redacted] nella piazza di No[redacted] Signora di Lourdes (in [redacted] di pioggia si svolgerà nel salone [redacted] teatro parrocchiale). Ci sarà musica, [redacted] la partecipazione di Beppe Eliantonio. Il programma riserva giochi e sorprese. Nella serata verrà presentato il fantino.

Non ci sono, per ora, [redacted]biamenti per quanto riguarda le accoppiate annunciate dai rettori. Tra i favoriti [redacted] vigilia c'è la Cattedrale. Claudio Ratti è scaramantico: «Il rione che ha più chanches è Santa Maria Nuova. Il nostro fantino, Angelo De Pau deve ancora decidere il cavallo (della scuderia Berruti). La scelta sarà tra Zlata Husa, Alto Prato e Bold Wind». Non si tira indietro neppure Viatosto che scenderà in pista con Martin Ballesteros [redacted] Slavi.

[redacted] Cotto

La premiazione del miglior tamburino al palio degli sbandieratori dell'anno [redacted]

[redacted]

[redacted]

Oggi scioperi nei trasporti [redacted] nelle esattorie

In occasione dello sciopero nazionale proclamato da Cgil, Cisl e Uil, oggi nel settore dei trasporti (Asp [redacted] autolinee private) potrebbero registrarsi disagi. L'agitazione riguarderà le seguenti fasce orarie: dalle [redacted] alle 11,30 e dalle 14,30 al termine del servizio. Un altro sciopero coinvolgerà le banche: oggi, per tutto il giorno, incroceranno le braccia gli addetti delle esattorie cui si aggiungerà domani anche il personale degli istituti di credito. [l. n.]

ASTI

Furto in una tabaccheria di corso Dante

Raid dei ladri in [redacted] tabaccheria in corso Dante 218. Gli [redacted]sciuti si sono impossessati di banconote per due milioni oltre a valori bollati il cui valo[redacted] non è stato ancora accertato. [redacted] sporgere denuncia è stato il titolare, Paolo Giri, [redacted] anni. [r. gon.]

ASTI

E' derubato di cinepresa e macchina fotografica

Soliti ignoti in azione in Vayra (zona Pilone) nell'abitazione di Roberto Sardo, 31 anni. Gli sconosciuti hanno portato via una cinepresa, una macchina fotografica oltre ad alcuni capi di biancheria. Silvia Rabbione, 79 anni, corso Alfieri, ha invece denunciato [redacted] sparizione di oggetti in oro. [r. gon.]

SETTIME

Si prepara la «sagra della nocciola [redacted] dell'uva»

Il Comune organizza domenica 25 settembre la nona «Sagra della nocciola e dell'uva». Nel corso della manifestazione si terrà una mostra d'arte, il mercatino delle pulci e uno spettacolo di marionette e artisti di strada. Per informazioni telefonare in Comune (20.91.24). Le adesioni dei pittori si ricevono al 532.024 (La Bottega del pittore, corso Savona). [m. t.]

NIZZA

Impresa acquese si occuperà dell'illuminazione

Sarà la ditta Catip di Acqui Terme [redacted] occuparsi del potenziamento dell'illuminazione pubblica [redacted] piazza Garibaldi. Lo ha deciso la Giunta nei giorni scorsi. I lavori, particolarmente attesi dai nicesi, che [redacted] anni lamentano troppi angoli bui nella centralissima piazza, costeranno all'incirca sei milioni di lire. [e. ce.]

[redacted]

Corsi [redacted] yoga da lunedì in via D'Azeglio

Lunedì l'associazione culturale Studi Yoga di via Massimo d'Azeglio 9 riprenderà l'attività. Per le iscrizioni ai corsi la sede [redacted] aperta dalle 17 alle 19,30 dal lunedì al venerdì.

Per 130 milioni di preziosi avevano offerto un assegno rubato

Tentata truffa all'orefice In libertà i due arrestati

ASTI. Sono tornati in libertà i due uomini arrestati a Vicenza con l'accusa [redacted] tentato di raggirare un'azienda orafa.

[redacted] Marco Favorido, 24 anni, residente ad Asti in via XX Settembre, e l'ex avvocato Adriano Torregrossa, [redacted] anni, domiciliato a Ponzone (Alessandria), residente a Gassino (Torino): prima di essere radiato [redacted] dall'albo aveva aperto uno studio legale [redacted] Nizza. Ha già avuto diversi processi, [redacted] imputato, anche nella pretura astigiana.

Devono rispondere [redacted] truffa, ricettazione, sostituzione di persona, falsità.

Denunciato (concorso in truffa) anche [redacted] padre di Favorido, Giuseppe, [redacted] anni, che avrebbe avuto un ruolo marginale: pare che, durante [redacted] tentativo di truffa, l'uomo abbia [redacted] auto il figlio ed il complice.

Secondo quanto ricostruito dalla polizia, l'ex legale e Favorido si sarebbero presentati dal titolare di un'azienda orafa con [redacted] stand alla rassegna «Orogemma», aperta in questi giorni nel capoluogo veneto.

I due si sarebbero spacciati per i proprietari di un lanificio di Strona (Vercelli) [redacted] avrebbero cercato di acquistare dei gioielli per un valore di 130 milioni. Torregrossa [redacted] Favorido avevano poi lasciato un recapito telefonico.

L'atteggiamento dei due ha però insospettito l'orafo che ha deciso [redacted] informare la questura vicentina.

Alcuni agenti si sono quindi presentati all'appuntamento dove l'affare avrebbe dovuto essere concluso. L'assegno con cui i due intendevano acquista[redacted] i preziosi [redacted] risultato rubato. [r. gon.]

[redacted]

Caccia all'auto pirata

I carabinieri del reparto operativo [redacted] Asti e [redacted] Stazione di Portacomaro proseguono gli accertamenti per dare un volto e [redacted] all'automobilista pirata [redacted] ha travol[redacted] e ucciso un ciclista alba[redacted] Edmond Kuceku, 22 anni, originario [redacted] Scutari ora [redacted]to investito mentre tornava ad Asti, sulla sua mountain bike. L'incidente risalirebbe alla tarda serata di domenica.

Improvvisamente [redacted] sopraggiunta un'auto, forse una «Uno», che ha urtato il giovane: dopo un volo di una trentina di metri l'albanese è stato scaraventato nel fossato che costeggia [redacted] statale per Casale. La morte è stata pressochè istantanea per le gravissime ferite e fratture riportate nel tremendo impatto. L'automobilista, anzichè fermarsi a prestare soccorso, [redacted] però fuggito. Sull'asfalto [redacted] rimasti alcuni pezzi del fanalino anteriore e altri elementi definiti «interessanti» dagli investigatori. [r. gon.]

Per gli spazi pubblici

[redacted] norme per la [redacted] di occupazione

ASTI. Tutti i titolari di autorizzazione permanente [redacted] spazi ed [redacted] pubbliche iscritti nell'apposito ruolo dovranno provvedere all'integrazione dell'importo della tassa per le occupazioni relative all'anno '94. I contribuenti non iscritti a ruolo, invece, dovranno presentare denuncia [redacted] occupazione al Co[redacted] (redatta su appositi [redacted]duli), [redacted] effettuare il versamento della tassa per l'intero anno 1994. In entrambi i casi il termine ultimo per regolarizzare la propria posizione è fissato [redacted] 12 ottobre.

I modelli per la denuncia, i bollettini di c/c postale e le relative tariffe stabilite dal regolamento sono a disposizione all'ufficio Tributi commerciali (via Artom 6, aperto dal lunedì al venerdì dalle 8,30 alle 12,30), oppure al Centro di Informazione comunale (piazza San Secondo, dal lunedì [redacted] venerdì dalle 9 alle 13, il martedì e giovedì anche dalle 15,30 alle 18). Presso entrambi gli uffici potranno essere richieste eventuali informazioni ulteriori.

IL TACCUINO DELLA PROVINCIA

[redacted] AL [redacted]

Nizza-Canelli competente è l'Anas

In merito alla lettera [redacted] titolo «Quel fango sulla Nizza-Canelli» a firma di E. Gatti di Calamandrana, pubblicata dalla «Stampa» dell'8 settembre, si precisa che l'amministrazione provinciale [redacted] ha competenza [redacted] tale strada. Competente sulla Nizza-Canelli è bensì l'Anas alla quale sono posti gli interrogativi.

ing. Piero Fogliotti
capo settore viabilità
Provincia di Asti

«Troppo disordine sui tavoli [redacted] Sagre»

In relazione alla bellissima giornata delle Sagre 1994 vorrei portare la mia opinione/suggerimento, nel tentativo di contribuire (seppur in piccola parte) al miglioramento della manifestazione.

Tutto bello a vedersi [redacted]... quei tavoli [redacted] lato della Pro loco costantemente pieni di cartaccia, bicchieri, [redacted] e altro so[redacted] stati una pecca nella pur brillante organizzazione; basterebbe quindi semplicemente che a turno tutti coloro che hanno sfilato regalassero alla propria Pro loco ancora un'ora [redacted] volontariato per tenere sempre in ordine [redacted] posteggio a loro assegnato. A questo proposito, addirittura, si potrebbe pensare ad un premio per la Pro loco più ordinata, pulita, organizza[redacted] e gentile con la clientela (magari un premio da parte del Comune di Asti, consistente nell'omaggiare per l'anno successivo la spesa [redacted] plateatico).

geom. Giovanni Boccia

«Ognuno [redacted] porti la [redacted] croce»

Ho letto, reverendo d[redacted] [redacted]ignatta, il suo comunicato ai fedeli.

Ad [redacted] sincera [redacted] mi in[redacted] i suoi fatti privati e penso che oggi [redacted] siano, nella società, cose più tragiche [redacted] urgenti di [redacted] occuparsi.

Comprendo tuttavia [redacted] sua amarezza e la sua dichiarata sofferenza; ma [redacted] posso condividere l'enfasi con cui asseri[redacted] di essere stato invitato [redacted] portare la sua croce sul Calva[redacted] anche per noi tutti - me compresa - [redacted] per il mondo intero.

Anch'io, nel mio piccolo (e non soltanto io) porto [redacted] anni una croce: lei, se mi consente, porti la sua per sé.

S. V.

Serve un semaforo [redacted] corso Alessandria

In queste ultime settimane mi è capitato di transitare per la deviazione che permette, a chi arriva dalla statale di Moncalvo, di raggiungere corso Alessandria senza dover proseguire per tutto [redacted] Casale.

Le note dolentissime arrivano quando [redacted] raggiunge corso Alessandria (dopo aver attraversato un territorio degradato, [redacted] cartelli di divieto di discarica ormai arrugginiti [redacted] su paletti piegati tra i rovi) il semafo[redacted] infatti è disattivato, lampeggia sul giallo, costringendo chi deve immettersi [redacted] attraversare il corso, a dare la precedenza ad entrambi i sensi di marcia.

Si [redacted] una congestione [redacted]tile, [redacted] piccoli incidenti evitabilissimi se il semaforo funzionasse. Di chi è la competenza, e quindi la responsabilità?

V. Porrati

NUMERI UTILI

AUTOAMBULANZE

CROCE VERDE
Asti: 593.345
Nizza: 726.390
Castagnole Lanze: 878.348
Mombercelli: 955.333
Montemagno: 63.686
CROCE ROSSA
Asti: 217.883
Canelli: 824.222
Castello d'Annone: 401.388
Castelnuovo D.B.: (011) [redacted]
Cocconato: 907.503; 907.602
Costigliole: 966.779
Monastero Bormida: (0144) 88.290
Moncalvo: 921.313
Montegrosso: 953.175
San Damiano: 975.910
Villafranca: 943.777 - [redacted]
Villanova: 948.445 - [redacted]

POLIZIA pronto interv. 113

Asti: Questura 418.111
Stradale: Asti: 212.356
Nizza: 721.704
Autostrada A21: (0131) 361.268

GUARDIA [redacted]

Asti: 359.558
Calliano: 928.444
Canelli: 832.525
Castelnuovo D.B.: (011) 99.78.468
Cocconato: 907.503
Costigliole: 961.414
Monastero Bormida: 88.048
Montechiaro: 999.788
Montemagno: 63.263
Nizza: 78.21
Rocca d'Arazzo: 408.160
San Damiano: 975.910
[redacted]
[redacted] 948.565

CARABINIERI pronto interv. 112

Asti: 50.196
Bubbio: (0144) 81.03
Canelli: 823.663
Castagnole Lanze: 878.181
Castelnuovo D.B.: (011) 9876.152
Costigliole: 966.096
Moncalvo: 91.100
Montegrosso: 953.095
Nizza: 721.623
San Damiano: [redacted]
Villanova: 948.033

[redacted] DI TURNO

Asti: oggi sono di turno con orario dalle [redacted] alle ore 19,30 senza interruzione la farmacia *S. Pietro*, c. Alessandria 51, tel. 530.074; con orario dalle 8,30 alle 12,30 e dalle ore 16,30 alle 8 del giorno [redacted] (dalle ore 22 alle 8 a serranda abbassata dietro presentazione di ricette mediche urgenti) la farmacia *S. Rocco*, via Grassi 31 (p.zza S. Rocco), tel. 57.630.
Canelli: *Fantozzi*, via G. B. Giuliani 1.
Moncalvo: *Ardizzone*, via [redacted] Settembre.
Nizza: *Marti*, via C. Alberto 44.

[redacted]

[redacted]

Presidio [redacted] Cgil, Cisl [redacted] Uil

Prosegue la mobilitazione dei pensionati astigiani contro i tagli al sistema previdenziale annunciati dal governo. Oggi, alle 17, i rappresentanti di categoria Cgil, Cisl [redacted] Uil terranno [redacted] conferenza stampa dinanzi alla stazione ferroviaria, dove da qualche giorno è attivo un presidio sindacale.

[redacted]

Assemblea [redacted] Circoscrizione

Si riunirà stasera, alle 21, nella sala del circolo di Variglie, il Consiglio [redacted] circoscrizione. Sarà definito il programma delle attività da svolgere nell'anno in corso e si evidenzieranno i problemi principali della fra[redacted] [redacted] discutere col sindaco Alberto Bianchino, che sarà [redacted] Variglie giovedì 22 settembre.

USL

Controlli gratuiti sui funghi

Entreranno in funzione, a partire da stamane, i controlli predisposti dal servizio di Igiene pubblica dell'Usl, in collaborazione con il Mercato ortofrutticolo e il gruppo micologico Camisola, sulla commestibilità dei funghi. L'iniziativa proseguirà fino al 15 novembre, ogni lunedì [redacted] mercoledì dalle 8 [redacted] 10. In questo orario un operatore dell'Usl sarà [redacted] disposizione dei cercatori di funghi nei locali del Mercato ortofrutticolo. La consulenza è gratuita.

UNITALSI

Iscrizioni per la gita a Loreto

Sono aperte le iscrizioni per partecipare alla gita (8-10 ottobre) dell'Unitalsi di Canelli a San Giovanni Rotondo [redacted] Loreto. Quota di partecipazione: 275 mila lire. Le domande si chiuderanno il 25 settembre. Contattare l'831.897/ 823.004.

POSTE

Annulli sabato e domenica

Sabato, dalle 18 alle 24 in piazza Marconi a Villafranca, le Poste astigiane garantiranno l'annullo filatelico in occasione della Sagra della Val Triversa. La stessa iniziativa si ripeterà domenica ad Asti, [redacted] piazza San Secondo dalle 8 alle 14, in coincidenza col Palio.

Lo ha comunicato ieri a mezzogiorno il Consorzio all'Asp: ed è di nuovo emergenza

Sospesa la raccolta dei rifiuti

Incontro tra Bianchino e l'assessore regionale Marino: in arrivo una nuova proroga ad esportare
Sono in ritardo i progetti per le discariche di bacino. Potrebbero anche aumentare le tariffe

ASTI. Ancora confusione e incertezza sull'emergenza rifiuti. Da domani l'immondizia di Asti e provincia potrebbe restare nei cassonetti: ieri poco prima di mezzogiorno il Consorzio ha inviato una lettera all'Asp e agli autotrasportatori privati comunicando la sospensione della raccolta rifiuti a partire da sta-

Uno spiraglio potrebbe però [illegible] da Torino dove ieri il sindaco Alberto Bianchino e il consigliere Enrico Bestente hanno incontrato l'assessore regionale all'Ambiente Massimo Marino.

Marino ha garantito alla delegazione astigiana il suo impegno perchè la giunta firmi una proroga di altri tre mesi ed inoltre ad intervenire sull'Amiat (che gestisce la discarica delle [illegible] di Stura dove attualmente viene scaricata l'immondizia astigiana) a non aumentare le tariffe.

La Regione avrebbe anche invitato al Comune a proseguire sulla strada della discarica a Quarto. Nei giorni scorsi contro il progetto è era registrato il parere negativo di un Dipartimento del Ministero della Giustizia.

Nelle prossime [illegible] si dovrebbe conoscere la decisione definitiva, in particolare per quanto riguarda la proroga (non è ancora chiaro se interesserà tutti i Comuni per lo stesso periodo).

Queste notizie sono state riferite ieri sera dal sindaco Bianchino in [illegible] breve comunicazione al Consiglio [illegible]le.

Martedì la Regione [illegible] lasciato una porta aperta: [illegible] il Consorzio [illegible] presentato entro oggi i progetti esecutivi sulle discariche di bacino, l'Astigiano avrebbe potuto continuare a conferire i rifiuti fuori provincia fino al 30 settembre. Un fatto automatico, una piccola concessione (la proroga scade ufficialmente oggi) mentre l'emergenza rifiuti si estende, sempre più a macchia d'olio, ad altre province piemontesi.

Ma il lavoro del Consorzio registra ritardi: probabilmente solo nei prossimi giorni il Politecnico di Torino riuscirà a [illegible]nicare il direttivo le indicazioni ufficiose sull'idoneità dei siti di Quarto, Villanova e Costigliole.

Tra l'altro, ieri Marino ha ribadito a Bianchino e Bestente l'intenzione di convocare, la prossima settimana, i due Consorzi rifiuti dell'Astigiano, il Comune capoluogo e la Provincia per fare il punto della situazione. «Stavolta mi aspetto atti concreti da parte degli astigiani» ha sottolineato l'assessore [illegible]bientalista.

Ieri in Regione gli amministratori astigiani, oltre a sollecitare la concessione di una nuova proroga, hanno insistito sulla necessità di non procedere ad [illegible] dei costi di smaltimento e trasporto: [illegible] altro tasto dolente nella già contrastata vicenda sull'emergenza rifiuti. Nei mesi scorsi, infatti, la Regione aveva ipotizzato, a più riprese, l'eventualità di elevare la spesa, portando le tariffe dalle attuali 200 lire a 350 lire al chilo.

Un provvedimento che prosciugherebbe ulteriormente i già striminziti bilanci dei Comuni. Ma anche su questo questione incertezze e contraddizioni si sprecano. «A noi risulta che l'Amiat potrebbe semplicemente ritoccare le tariffe di 10 lire, sulla base degli aumenti Istat» chiariscono al Consorzio.

Il Comune di Asti, intanto, mette le mani avanti: «Rifiuti a [illegible] lire al chilo? Noi non ci stiamo - aveva detto il consigliere Bestente prima dell'incontro in Regione - accadrà, attiveremo il centro di stoccaggio di località Pomenzone. Piuttosto di spendere miliardi a 'esportare' l'immondizia fuori provincia, potremmo decidere di aprire, in prospettiva, un secondo impianto provvisorio».

Laura Nosenzo

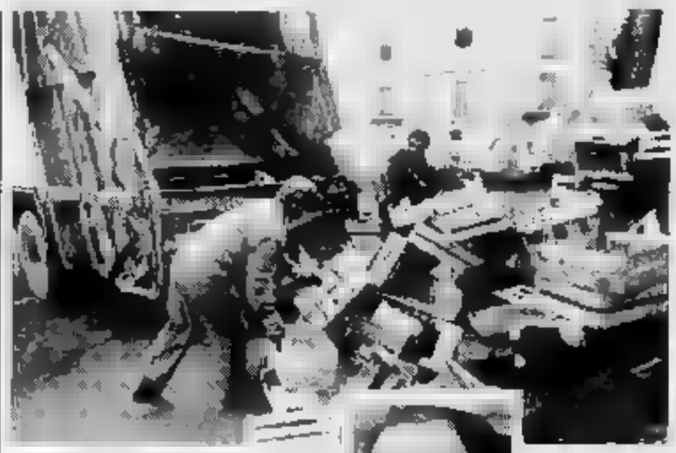

L'assessore regionale all'Ambiente Marino. Da oggi è sospesa la raccolta dei rifiuti

Bloccati alimenti scaduti

Ispezione a Castagnole Lanze sequestrato il carico di 8 tir

CASTAGNOLE LANZE. A seguito di esposti e proteste di cittadini per il fetore che ammorbava la zona i veterinari dell'Usl di Nizza, di cui è [illegible] sponsabile il dott. Luigi Tezzo, in collaborazione con il nucleo antisofisticazioni [illegible] carabinieri di Alessandria, hanno ispezionato, nei giorni scorsi, la sede di un'azienda situata proprio in via Val Bora, la «Villa Bonino & C.» di cui risulta titolare l'albese Luciano Balestra.

Durante l'ispezione, veterinari e carabinieri hanno trovato sei extracomunitari (tutti nordafricani) intenti a scartare confezioni di alimenti scaduti. Mozzarelle, prosciutti, agnolotti, insaccati (è [illegible] rinvenuto anche un carico di noci argentine [illegible] chilene completamente ammuffito) erano sistemati in grandi casse di metallo che [illegible] venivano [illegible] su autoarticolati a spedite. Secondo i documenti di viaggio gli alimenti scaduti sarebbero serviti alla produzione di mangimi per animali, ma non si escludono altri utilizzi. Spiega Tezzo: «A Castagnole non erano rispettate le garanzie di igiene obbligatorie per la raccolta degli alimenti scaduti. La ditta è risultata anche priva della necessaria autorizzazione sanitaria».

Del [illegible] si sta interessando la procura della Repubblica di Asti. Gli inquirenti dovranno stabilire a quale [illegible] destinata la [illegible]. E' stato disposto il sequestro degli 8 tir, già caricati, che al momento dell'ispezione erano nell'azienda. Gli automezzi sono [illegible] inviati alla discarica di Alice Castello.

Già lo scorso anno l'Usl di Alba aveva compiuto un blitz in [illegible] capannone che l'imprenditore albese aveva affittato a Santo Stefano Belbo, sulla strada per Valdivilla. Anche allora [illegible] stati rinvenuti alimenti scaduti. A seguito [illegible] rilevamenti effettuati dai sanitari allora il sindaco santostefanese aveva emesso un'ordinanza di sgombero. **[fi. l.]**

NOTIZIE IN BREVE

COSTIGLIOLE

Rubano 330 paia di occhiali da vista

Furto la scorsa notte nel negozio «Centro foto ottica», in piazza Medici a Costigliole. Dopo aver forzato il lucchetto della saracinesca, gli sconosciuti si sono impossessati di 330 paia di occhiali da vista. La denuncia è stata presentata dal titolare, Francesco Castelli, [illegible] anni, residente a Nizza. **[r. gon.]**

PIEA

Spariscono tavoli e sedie per 10 milioni

Ladri d'antiquariato in azione a Piea, nella casa di campagna in via Roma di un pensionato torinese, Mario Boiocco, 82 anni. Gli autori del colpo hanno portato via due tavoli in [illegible] dell'800, oltre a [illegible] sedie [illegible] stesso periodo. Il danno ammonta complessivamente a circa 10 milioni. **[r. gon.]**

[illegible]

Dopo 20 anni il Comune è risarcito dalla Regione

Con una transazione è stata chiusa una vicenda processuale nata vent'anni fa, che interessava la regione, attraverso l'Istituto autonomo case popolari ed il Comune di Nizza. Quest'ultimo riceverà 200 milioni di lire, per rifarsi delle spese sostenute nel '74 per l'acquisto di terreni [illegible] cui furono costruiti alloggi popolari. Si tratta di 24 alloggi che furono progettati dopo l'alluvione [illegible] Belbo del '68: il Comune anticipò i soldi per gli espropri [illegible] le spese non furono coperte nè dallo Stato nè dalla Regione. **[e. oc.]**

[illegible]

Lavori per ammodernare la Casa di riposo

Circa 100 milioni [illegible]no spesi dal Comune per una [illegible] lavori alla Casa di riposo. Verranno costruiti servizi igienici nel piano interrato, tramezze, impianti elettrici. Costerà invece [illegible] milioni la gestione delle due mense scolastiche. Il Comune ha affidato il servizio alla ditta Sma di Burolo. L'azienda gestirà le mense di via Dalla Chiesa a [illegible] Soferino fino al 30 giugno '95. **[fi. l.]**

MONASTERO BORMIDA

Sarà realizzato un potabilizzatore per l'acquedotto

La giunta regionale ha approvato il progetto comunale che prevede la costruzione di [illegible] impianto di potabilizzazione che dovrà essere installato vicino all'acquedotto cittadino. **[fi. l.]**

ROCCA D'ARAZZO

Astigiano derubato di oggetti d'oro

Visita dei ladri in via Rio, nella seconda [illegible] di un astigiano, Ramon Aracco, 57 anni, via Brofferio. Il bottino è costituito da oggetti in oro per un valore complessivo di quattro milioni. **[r. gon.]**

Animata assemblea con la partecipazione del sindaco Bianchino

A Valleandona non perdonano Tovo e l'ex sindaco Galvagno

ASTI. Non è piaciuta alla popolazione di Valleandona la decisione della giunta Bianchino di non costituirsi parte civile, nel processo per la discarica di Valle Manina, contro l'ex sindaco Giorgio Galvagno (psi) e l'ex presidente della Provincia Guglielmo Tovo (dc).

E' n'è discusso lunedì sera, nel salone delle ex scuole, durante l'assemblea del Consiglio di circoscrizione cui sono intervenuti il sindaco Bianchino, l'assessore ai Lavori pubblici Tollemeto, i consiglieri Bestente e Miroglio (quest'ultimo ricopre anche la carica di presidente dell'Ente parchi e riserve dell'Astigiano che ingloba l'area paleontologica della Valli Andona e Botto).

Nei giorni scorsi il Comune [illegible] si deciso di costituirsi parte civile contro 13 persone rinviate a giudizio, «perdonando» tuttavia Galvagno e Tovo. «Una scelta che non è piaciuta» ha detto chiaramente, a nome del comitato Asti Nord-Ovest, Ferruccio Zanchettin. Secondo i rappresentanti dell'organismo, «è giusto chiedere conto [illegible] solo a chi ha agito per arricchirsi illecitamente, ma anche a chi ha contribuito a danneggiare l'ambiente». Più volte è risuonata, nella discussione, la frase «inquinamento della falda e delle acque».

«Non abbiamo alcun intento persecutorio contro Tovo e Galvagno, ma certo - ha aggiunto Zanchettin rivolgendosi agli amministratori cittadini - avreste fatto più bella figura se non vi foste costituiti parte civile contro alcuno». «Allibito», dinanzi alla scelta [illegible] Comune, è [illegible] definito Alberto Pasta, legale del Comitato Asti Nord-Ovest, che ha chiesto anch'esso di potersi costituire parte civile nel procedimento penale su Valle Manina.

«In [illegible] comunicato - è detto il giovane avvocato - il Comune ha sostenuto che Tovo e Galvagno [illegible] hanno preso direttamente parte alle trame affaristiche intessute intorno alla discarica. Bastava leggere con attenzione i capi di imputazione: i due ex amministratori sono accusati, tra l'altro, di abuso continuato d'ufficio a fini patrimoniali».

«Siamo stati consigliati - ha spiegato il sindaco Bianchino - da chi, meglio di noi, dovrebbe conoscere la materia: i dirigenti dell'Avvocatura del Comune». «Ripensateci», è [illegible] l'invito venuto dall'assemblea. «Raccoglieremo il vostro suggerimento e valuteremo la questione con gli uffici» ha assicurato Bestente.

L'assemblea ha poi posto l'accento [illegible] un altro problema riguardante Valle Manina: la bonifica della discarica. I lavori del secondo lotto [illegible] attualmente fermi: il Comune giudica carente il progetto redatto dal Consorzio. La popolazione rivendica il diritto di poter [illegible]trollare i lavori sull'area. Ma [illegible] un interrogativo: che validità ha il progetto di bonifica per una discarica di rifiuti solidi urbani che ha accolto nel tempo anche scarti tossico-nocivi? **[L n.]**

PARTI CIVILE

Anche Costigliole e Isola

Altri due Comuni astigiani si costituiranno parte civile nell'udienza preliminare su Valle Manina. La decisione è stata deliberata dalle Amministrazioni di Costigliole e Isola: il provvedimento riguarda solo l'imprenditore torinese Giancarlo Bizzotto, uno dei 49 inquisiti per cui il sostituto David Monti ha chiesto il rinvio a giudizio. «Chiederemo un risarcimento, Bizzotto ha causato grossi danni economici alla collettività dei due paesi» spiega l'avvocato Guido Cardello, che patrocinerà i due Comuni. A Bizzotto (è accusato di associazione a delinquere insieme ai vertici del Consorzio) era affidato lo smaltimento dei rifiuti. Fino ad oggi sono tre i Comuni legati al Consorzio che prenderanno parte al procedimento, in programma per l'11 ottobre. Oltre a Isola e Costigliole, analoga decisione è stata presa nei giorni scorsi dalla giunta di Asti contro 13 inquisiti. **[r. gon.]**

Trattamenti aerei

L'Usl «boccia» il Comune di Canelli

CANELLI. Con una nota l'Usl di Nizza ha espresso parere negativo sulla disposizione del Comune di Canelli che prevedeva un abbassamento dei limiti per le [illegible] agricole destinate ai trattamenti aerei.

Il Consiglio comunale, a [illegible]gio, [illegible] senza polemiche da parte di molti gruppi ambientalisti, aveva votato l'autorizzazione per gli eliconsorzi a «trattare» anche aree al di sotto dei 7/8 ettari, limite previsto dal regolamento regionale. Secondo l'Usl la riduzione teneva conto «solo delle necessità della parte agricola, [illegible] considerato i problemi legati alla sanità pubblica». Da parte sua il Comune ha preferito non inviare alla Regione la variante. A Torino intanto è stato confermato il regolamento che impedisce le irrorazioni aeree, ma [illegible] deroghe per realtà agricole particolari e limite di trattamento a superfici di [illegible] ettari. **[G. L.]**

[illegible] DI NIZZA MONFERRATO
PROVINCIA DI ASTI
Avviso di licitazione privata (Estratto)
Il Comune di Nizza Monferrato rende noto che è stato indetto [illegible]ppalto mediante licitazione privata, per l'aggiudicazione della gestione del Servizio di manutenzione giardini, parchi ed aiuole, per la durata di anni due.
Le Ditte interessate poss[illegible] chiedere, con le modalità fissate nell'avviso di gara, di essere invitate, facendo pervenire la relativa domanda in carta legale entro le ore 12 del giorno 7 ottobre 1994 al protocollo del Comune.
Per maggiori informazioni telefonare nelle ore antimeridiane di tutti i giorni feriali, escluso il sabato al n. (0141) 72.13.85.
[illegible] Monferrato, li 8 settembre [illegible]
IL SINDACO [illegible] Flavio

Symbol SUMMER
QUESTA SERA
DINA MANFRED
DOMANI [illegible]
[illegible] REVIVAL
S.S. ASTI MARE
VIGLIANO D'ASTI
TEL. 0141/952.132

AVIS
ASTI - Viale [illegible] Vittoria, 85
c/o Ospedale - Tel. [illegible]

Istituto Europeo di Design, il primo.
nel 1993/94
2.781 studenti
54 nazioni di provenienza
[illegible] professionisti docenti
[illegible] anni di storia

Industrial Design
Grafica
Pubblicità
Moda
Illustrazione
Fotografia
Architettura d'Interni
Transportation Design
Torino
via G. Pomba, 17
Tel. 8125668
8125160

Istituto Europeo di Design
MILANO ROMA TORINO CAGLIARI TOLEDO MADRID
L'università della creatività

Appuntamenti con LA STAMPA
ogni martedì tuttocome
ogni mercoledì tuttoscienze
ogni sabato tuttolibri

TELEVISORI

GRAN MARCA 5" multivoltaggio	169.000	129.000
[illegible] 7" [illegible]ggio	199.000	169.000
[illegible] 2[illegible] colori LCD	249.000	189.000
[illegible] 4" colori multivoltaggio	399.000	239.000
GRAN MARCA 14" telecomando	399.000	289.000
NORMENDE 14" colori telecomando	399.000	339.000
PHILIPS 14" colori scart	429.000	359.000
GRUNDIG 14" colori scart	449.000	369.000
SONY 14" colori scart	499.000	439.000
TELEFUNKEN 14" multistandard + telec.	499.000	429.000
GRUNDIG 14"colori TELEVIDEO scart	499.000	429.000
PHILIPS 15" TELEVIDEO +telecomando	599.000	489.000
TELEFUNKEN 16" telecomando	649.000	539.000
GRUNDIG 17" TELEVIDEO + telec.	729.000	649.000
ERRADIO 28" telecomando	599.000	449.000
SAMSUNG 28" SIFONICO TELEVIDEO +telelc.	699.000	589.000
PHILIPS 21" telec.	799.000	599.000
SAMSUNG 21" TELEVIDEO +telec.	799.000	619.000
PHILIPS 21" telec. TOP	799.000	649.000
GRUNDIG 21" stereo teletvideo	799.000	799.000
NORMENDE 28" telelc.	949.000	799.000
TELEFUNKEN 25" TELEVIDEO +telec.	1.049.000	899.000
SCHNEIDER 28" STEREO TELELVIDEO	1.099.000	899.000
PHILIPS 28" TELEVIDEO +telec.	1.049.000	899.000
SCHNEIDER 29" STEREO TELEVIDEO	1.149.000	999.000
TELEFUNKEN 32" STEREO TELELVIDEO	2.499.000	2.199.000
AIWA 14" +VIDEOBOX. STEREO TRINITRON	2.499.000	1.899.000
PHILIPS TUTTA LA NUOVA GAMMA MATCH LINE	SCONTO 20%	
SONY TUTTA LA NUOVA GAMMA KVX	SCONTO 20%	
GRUNDIG TUTTA LA NUOVA GAMMA MEGATRON	SCONTO 20%	

PERSONAL [illegible]

[illegible] monitor col. [illegible]	2.560.000	1.990.000
IBM 486[illegible] [illegible] 4MB [illegible] monitor col.SVGA	2.990.000	2.499.000
IBM 486SX [illegible] 170 [illegible] monitor col.SVGA	3.490.000	2.899.000
IBM 486DX2 50 mhz 250MB m.tower monitor col.	4.990.000	3.499.000
IBM 486 DX 33mhz 170 MB con CD multisessione scheda sonora sl. scheda graf. 16 mil. col.	5.990.000	4.299.000
IBM 486 DX2 66mhz 340MB monitor col.SVGA	5.490.000	4.299.000

TUTTI I [illegible] CON [illegible] (DOS-WINDOWS 3.1- [illegible])

[illegible]

[illegible] digitale [illegible]	199.000	149.000
PANASONIC digitale autoreverse finder	269.000	219.000
ERRADIO frontalino asport. digit.autoreverse	279.000	229.000
SONY digitale 2x25 w	319.000	259.000
AIWA digit. autoreverse 4x15 w	299.000	259.000
SONY frontalino asport. 4x7 w	349.000	279.000
PANASONIC frontalino asport. 4x18 w	329.000	289.000
AIWA frontalino asport. 4x20 w KARAOKE	399.000	319.000
PANASONIC frontalino asport. 4x22 w	419.000	329.000
ERRADIO RDS frontalino asport. autoreverse	469.000	379.000
SONY RDS frontalino asport. 4x25 w	499.000	399.000
AIWA RDS frontalino asport. 4x30 w	499.000	399.000
PIONEER frontalino asport. 4x32 w presa CD	499.000	399.000
PANASONIC RDS frontalino asport. 4x22 w	469.000	399.000
PIONEER RDS frontalino asport. 4x22 w	539.000	449.000
PIONEER RDS dolby frontalino asport. 4x22 w	619.000	529.000
PIONEER RDS TOP tutte le funzioni	729.000	599.000
PIONEER auton. frontalino asport. + [illegible]	1.099.000	899.000

FLOPPY E [illegible]

FLOPPY MASTER 3	990	750
FLOPPY MASTER 3HD	1.390	990
FLOPPY TDK 3DD	1.090	880
FLOPPY DISK TDK	1.790	1.450
FLOPPY DISK SONY 3DD	1.190	950
FLOPPY DISK SONY 3 HD	1.490	1.390
FLOPPY 3M 3DD	1.390	1.090
FLOPPY DISK 3M 3 HD	2.490	1.790
AUDIO SONY HF40	1.790	1.350
AUDIO SONY HF90	1.990	1.490
AUDIO SCOTCH BX90	1.990	1.350
8mm SONY P540MP	9.990	6.990
8mm SONY P590MP	10.990	8.990
VHS MASTER prof. E120	4.490	3.490
VHS MASTER prof. E180	5.490	3.990
VHS MASTER prof. E240	5.490	5.990
VHS SONY E120	5.490	4.390
VHS SONY E180	5.990	4.790
VHS AIWA E180	5.990	4.390
VHS SCOTH E180 EXG	4.990	3.490

VIDEO REGISTRATORI

[illegible] con [illegible]	429.000	369.000
ERRADIO carlcamera centrale telecom.	499.000	429.000
PHONOLA turbo drive carlc.centrale	529.000	439.000
SHARP movicle telecam	549.000	459.000
TELEFUNKEN carlcam. centrale turbo iperbrand	599.000	469.000
GRUNDIG SPEEDY accidappacamali	569.000	479.000
SANYO autotraking telecam.	599.000	499.000
SONY shuttle telecam.	649.000	539.000
NORDMENDE show view*videoregistratore	699.000	549.000
SAMSUNG 4testine movicle shuttle	799.000	559.000
AKAY movicle carlc.centrale telec.	699.000	599.000
GRUNDIG turbo movicle ACP	699.000	599.000
AKAY super movicle new Intelligent HD	799.000	689.000
SHARP supermovicle showview	899.000	799.000
SONY 4testine shuttle trilogic	1.049.000	899.000
SANYO 4 testine stereo hifi DUBBING	1.099.000	949.000
AKAY 4 testine stereo hifi autoquick.	1.199.000	999.000
PHILIPS 6 testine stereo hifi show view top	1.299.000	1.099.000
AKI dubbing stereo hi fi top di gamma	1.299.000	1.199.000

TELECAMERE

SONY 8mm bifocale superautomatica	1.299.000	1.169.000
SONY 8mm zoom 8X 2 anni garanzia	1.399.000	1.189.000
GRUNDIG VHS/c nuove modelle 2 anni garanzia	1.499.000	1.299.000
PHILIPS 8mm 14X telecomando	1.599.000	1.299.000
SAMSUNG 8mm con faretto e telecomando	1.499.000	1.299.000
GRUNDIG 8mm 10X 2 lux telecomando	1.549.000	1.359.000
AKAY 8mm 8X 2 lux telecomando	1.699.000	1.499.000
SHARP 8mm con monitor LCD 2 pollici	1.899.000	1.699.000
SHARP 8mm con monitor LCD 2 pollici mod. top	2.098.000	1.890.000

CANON 8mm 10x filmatr. telec. faro 159.000 al mese x18 MESI senza interessi + GRATIS SOGGIORNO 1 SETTIMANA x 2 PERSONE

CANON 8mm 12x grandangolo faro telec. 189.000 al mese x18 MESI senza interessi + GRATIS SOGGIORNO 1 SETTIMANA x 2 PERSONE

(TO) TORINO
v. Vandalino 101
Tel. 011/4033993

(VC) BIELLA
GAGLIANICO strada Trossi
Tel. 015/2544255

(CN) CUNEO
C.Nizza ,16
Tel. 0171/692339

(CN) ALBA
int.C.Commerciale
FlorFiore C.Asti 24G
Tel. 0173/362695

(CN) SALUZZO
v.della Resistenza 12
Tel. 0175/47411

(CN) MONDOVI
P.za Monteregale 2
Tel. 0174/47293

(CN) CASTAGNITO
Via Alba 23 int. [illegible]
Tel. 0173/211336

(CN) CORTEMILIA
P.za Savona,10 tel.81146

(AT) CANELLI
P.za Gancia 1
Tel. 0141/822215

(AL) ACQUI TERME
loc.Cassarogna 46
int.C.Acqu.LA TORRE
Tel. 0144/356910

(PV) VOGHERA
V.le Repubblica 91
Tel. 0383/367736

(IM) VALLECROSIA
via Roma 67
Tel. 0184/290294

(IM) IMPERIA
via Garessio 34
Tel. 0183/299356

(SV) ANDORA
v. S.Caterina 9
T. 0182/684747

(SV) ALBENGA
CISANO sul NEVA
v. Benessea 3T.0182/20905

(GE) CHIAVARI
via Tripoli 12
Tel. 0185/324909

IPER EMPORIO 63
SPECIALISTA DEL CASALINGO
RIVALTA (TO)
Int.C.C.Soledoro
v.Giaveno,63 T.011/9016042

AMPIGLIONE
PINEROLO-
ABBADIA ALPINA
v.Giustetto,41 T.0121/202010

MAGAZZINI CTA
(CN) RORETO DI CHERASCO
v.Cuneo,34 T. 0172/495833

(CN) CASTAGNITO
v.Nelve 16
Tel. 0173/211224

APRE OGGI

GRUPPO
UNI-EURO

CARMAGNOLA

in via Gobetti ,11 tel. 011/9713825
apre il 15 settembre con tre giorni di

GRANDE FESTA,
OMAGGI
A TUTTI I CLIENTI

e per festeggiare l'apertura , in tutti i punti vendita del gruppo UNI EURO continuano le due grandi campagne

FUORI TUTTO
DOBBIAMO SVUOTARE I MAGAZZINI
per far posto ai nuovi grandi arrivi di ottobre prezzi incredibili sino ad esaurimento merce !

SENZA UNA LIRA
PRIMA RATA A GENNAIO 95 !
ritiri subito tutto quello che desiderate anche senza versare un acconto e troverà a pagare al 15 gennaio 95 !

«Giro di vite» dell'Usl nei confronti dell'assistenza privata notturna e diurna

Casale, cooperative in corsia

Porte chiuse alle «mercenarie». Accanto ai degenti solo i familiari o il personale qualificato di cinque «coop», con rilascio di ricevuta fiscale. Tariffa per il turno di notte: 140 mila lire

CASALE. Giro di vite sull'assistenza privata notturna ai malati ricoverati in ospedale: potrà essere svolta solo dai familiari del paziente e dal personale specializzato delle 5 cooperative con cui l'Usl ha stretto un «patto da gentiluomini».

«Alcune cooperative che operano nel settore sociale (tre di Vercelli, una di Casale e una di Alessandria) - spiega il commissario dell'Usl, Gabriella Novarese - hanno aderito alla nostra proposta di rendersi disponibili a svolgere, a rotazione, il servizio di assistenza notturna fornendo personale in base alle richieste avanzate direttamente dai parenti dei degenti».

In ogni reparto è stato affisso un comunicato in cui viene indicato il nome della cooperativa di turno (la rotazione per ora è di due mesi, ma probabilmente si concorderanno periodi più lunghi) e il recapito telefonico. Al termine della prestazione, il personale che fa assistenza rilascia la ricevuta fiscale. Spiega il direttore sanitario, Paolo Tofanini: «E' personale in possesso del diploma di assistente domiciliare e dei servizi tutelari, del libretto di idoneità sanitaria e che ha esibito il certificato del casellario giudiziario». Le tariffe concordate sono di 140 mila lire per la notte (dalle 21 alle 7) e di 80 mila lire nei due turni diurni (dalle 7 alle 14 e dalle 14 alle 21).

L'ospedale di Casale. L'Usl riprova a regolamentare l'assistenza privata

La scelta delle cooperative, nell'intento di riorganizzare lo spinoso problema delle «mercenarie», è inconsueta. «In altri ospedali - spiega Novarese - hanno fatto convenzioni "ad personam". Noi abbiamo pensato che la cooperativa ci possa offrire maggiori garanzie». E ci sono controlli da parte della direzione sanitaria sul comportamento del personale dipendente della cooperativa di turno.

I pazienti possono comunque essere assistiti dai familiari, purché dimostrino, mediante autocertificazione, il grado di parentela con il malato, oppure di amici. In questo caso saranno accompagnati in direzione sanitaria per essere autorizzati volta in volta. Infine, è ammessa l'assistenza dei volontari dell'Avo, della Croce rossa, del Tribunale dei diritti del malato, che, però, generalmente, sono impegnati in servizi diurni e soprattutto, durante i pasti.

Silvana Mossano

Tonco inaugura Villa Toso

Ospita asilo, scuole elementari e Centro sociale con parco

TONCO. Mille e settecento metri quadri di superficie coperta, quattro mila di parco, un miliardo e mezzo di investimenti, dieci anni di lavori. Sono questi i numeri di villa Toso, il grande edificio ottocentesco destinato dal Comune a diventare centro sociale e che da domattina ospiterà i 32 alunni della scuola elementare e i 60 di quella materna.

L'inaugurazione è prevista per le 8,45, alla presenza del Provveditore agli studi di Asti, Aldo Patritti e del direttore didattico di Montechiaro, Barbano. Grande l'emozione soprattutto da parte del sindaco, Giancarlo Giovara: «La ristrutturazione di villa Toso ha assorbito le risorse del nostro Comune in questi ultimi dieci anni; noi tutti, amministratori e la gente di Tonco, abbiamo voluto che la villa ritornasse al suo originario splendore. Ora si vede il risultato finale ed è una grande gioia». Gli affreschi sono stati restaurati da Giulio Ferrandi.

Per il primo cittadino il nuovo Centro sociale e scolastico «dovrebbe diventare punto di aggregazione di tutto il paese. I bambini incomincieranno a frequentarlo fin dalla scuola materna, per poi passare alle elementari, alle pratiche sportive, agli incontri culturali e allo spettacolo, alle passeggiate nel parco». Villa Toso è ora un grande complesso suddiviso in settori indipendenti: al pian terreno dell'ala di destra la materna con la mensa ad uso anche degli alunni delle elementari che hanno le aule al secondo e terzo piano. C'è pure una palestra che può essere usata anche per corsi extra-scolastici; parte del giardino è adibita a parco giochi. Poi ci sono il salone delle manifestazioni, che può ospitare trecento persone e la cucina ad uso della Pro Loco. Infine il campo da tennis in sintetico e i campi da bocce a cui fa da cornice il parco con alberi secolari.

[bru. m.]

IN BREVE

NIZZA

I nuovi orari per bar ristoranti e latterie

Il Comune ha fissato gli orari di apertura e chiusura dei pubblici esercizi. I ristoranti e le trattorie potranno aprire dalle 11 all'una di notte. Le pizzerie, pub e birrerie che svolgono attività esclusivamente serale potranno aprire dopo le 18 e chiudere alle 3. In una fascia dalle 5,30 alle 2 compresi gli orari di bar, caffè e gelaterie. I locali notturni saranno agibili dalle 22 alle 2, le latterie dalle 6 alle 21. Ogni esercente all'interno delle fasce orarie fissate, potrà derogare anticipando e posticipando di un'ora la chiusura oppure aprendo un'ora dopo al mattino. **[e. ce.]**

Il Comune acquisterà un'area in via Maresco

Torna in Consiglio (questa sera alle 20,30) l'approvazione di una perizia per l'acquisto di un'area in via Maresco di proprietà dell'Istituto per il sostentamento del clero. Tra le possibili destinazioni già ipotizzate in maniera informale anche l'ipotesi di realizzarvi la nuova caserma dei carabinieri. Altro argomento la richiesta di mutuo (circa 70 milioni) per sistemare una zona tra il cinema e le elementari. **[m. t.]**

Domani si discute di prg in Consiglio comunale

Varianti al piano regolatore e rapporti che interrocorrono tra Comune e scuole sono tra gli argomenti in discussione nel Consiglio comunale fissato per domani alle 21. **[m. t.]**

Incontro ad Asti

Un nuovo ente per il Tanaro?

ASTI. Quale futuro per il Consorzio di bonifica del Tanaro? Alla domanda cercheranno di rispondere oggi gli amministratori del Comune che riceveranno alle 12, in municipio, il presidente dell'ente, l'alessandrina Margherita Bassini.

Il Consorzio, nato nel 1980, comprende una parte dei Comuni rivieraschi delle province di Asti e Alessandria per complessivi 180 mila utenti. Nonostante le buone intenzioni, l'ente non è mai effettivamente decollato.

«Dalle ultime notizie, il Comune di Alessandria parrebbe intenzionato a uscire dal Consorzio - informa il sindaco Alberto Bianchino, che insieme alla giunta dovrà decidere se mantenere o meno all'interno dell'ente. Dice il primo cittadino: «Il Consorzio si è dato un obiettivo valido: bonificare le acque del Tanaro. Tuttavia finora non si è fatto nulla per passare dalle parole ai fatti».

E' certo che Asti assuma sulla questione una decisione ufficiale. Mariangela Cotto, capogruppo ppi in Consiglio comunale, e componente l'assemblea del Consorzio sul Tanaro, lancia una proposta: «Continuiamo a restare nell'ente - spiega - anche se Alessandria decidesse di uscirne: magari inglobando i Comuni astigiani, situati a valle del capoluogo, che ancora non fanno parte del Consorzio».

(l. n.)

Una curiosa querelle contrappone il parroco e l'amministrazione provinciale

Polemica «sacra» a Roccaverano

Don Nino Roggero critica la scelta di realizzare una cappella dedicata a S. Barbara nella nuova casa cantoniera
«Ci sono altre chiesette da recuperare». Il vicepresidente Novellone: «E' solo una stanza con un quadro della santa»

ROCCAVERANO. Un centro di manutenzione con capannone per il ricovero degli attrezzi, un locale per i cantonieri e una stanza intitolata a Santa Barbara, patrona, oltrechè degli artiglieri, anche dei cantonieri. E' questo il progetto di un complesso che l'amministrazione provinciale di Asti sta costruendo a Roccaverano, sulla strada che congiunge il centro montano alla frazione Garbaoli.

Una struttura, ancora da completare, che gli amministratori provinciali hanno comunque inaugurato alla fine di agosto.

Ma il progetto ora criticato da don Nino Roggero, parroco di Roccaverano. Il religioso ha dubbi sull'utilità della struttura: «Prima di tutto - esordisce il sacerdote - non riesco a vedere l'opportunità di costruire una nuova cappella in questa zona della Val Bormida. Di chiese nel territorio di Roccaverano ce ne sono parecchie e sono più che bastevoli ad una popolazione che oggi si è ridotta a seicento anime.

Nino polemizza anche prendendo spunto dalla situazione dei luoghi sacri in Valbormida. «Se proprio si voleva fare qualcosa per questa zona - afferma il prelato - c'erano altre chiese da sistemare». Il parroco cita la chiesetta del cimitero di Roccaverano, la cappella di San Martino ed Olmo Gentile, anche la grande croce all'ingresso del paese sarebbe da «rimettere a posto».

Le osservazioni del sacerdote non si fermano alla situazione degli edifici di culto. «Ho perplessità anche sulla casa cantoniera - dice -. E' molto bella, ma dubito che possa diventare l'abitazione di un cantoniere. A questo proposito mi viene in mente che l'Anas da tempo ha chiuso e venduto tutte le case cantoniere di cui disponeva. La Provincia di Asti, invece, le costruisce».

Agli appunti di don Nino risponde il vice presidente della Provincia, Mario Novellone. «Il centro di manutenzione di Roccaverano è stato costruito in una posizione strategica - dice Novellone -. In questo modo il personale cantoniero potrà più agevolmente operare su oltre 100 chilometri di strade della zona».

Per Novellone la «casa cantoniera» di cui parla don Nino non è nient'altro che un ufficio spogliatoio. «Infatti - spiega - è priva dei servizi essenziali».

Sulla cappella dedicata a Santa Barbara il vice presidente provinciale taglia corto: «Non si tratta di un luogo di culto, ma di una stanza messa a disposizione dei cantonieri nella quale è stato posto un quadro raffigurante Santa Barbara, patrona, appunto, dei cantonieri».

Filippo

Costituito ieri sera alla cantina sociale

Un consorzio per tutelare la Malvasia doc di Casorzo

CASORZO. Da ieri sera anche la Malvasia di Casorzo doc ha un consorzio di tutela. E' stato costituito con atto notarile, durante una riunione di produttori nella sede della cantina sociale di Casorzo.

Ne fanno parte i soci dell'enopolio oltre ad un gruppo di produttori con vigneti a Casorzo, Grazzano e Vignale, comuni inclusi nel disciplinare della denominazione d'origine controllata che comprende anche Altavilla, Ottiglio e Olivola.

Presidente dell'ente è stato eletto Adriano Fracchia, titolare dell'omonima ditta vinicola di Grazzano, personaggio noto anche nel mondo del tamburello astigiano.

«Il nostro consorzio riunisce la quasi totalità dei produttori, con circa 8 mila quintali di uva vinificati e un potenziale di 300 mila bottiglie» spiega Fracchia.

E aggiunge: «Da tempo si avvertiva la necessità di realizzare questo tipo di iniziativa, soprattutto per far conoscere un vino tra i più amabili e raffinati». Saranno condotte anche sperimentazioni nel vigneto, in collaborazione con l'Istituto sperimentale di viticoltura di Asti, per migliorarne le caratteristiche produttive.

Adriano Fracchia, neopresidente del consorzio della malvasia di Casorzo

La malvasia (colore dal rosso rubino a rosato) è dolce, leggera e aromatica.

La denominazione di origine controllata, spiegano i tecnici, può essere utilizzata per designare lo spumante naturale ottenuto con mosti o vini provenienti dalle zone tipiche di produzione.

Molto ridotta la superficie vitata, una trentina di ettari in tutto.

«La selezione nel vigneto e la grande tipicità di questo vino contribuiscono a renderlo unico e inimitabile - conclude Fracchia - per questo cercheremo di farlo conoscere ed apprezzare nel nome e nella qualità senza uguali».

[f. b.]

tuttolibri

LA STAMPA
ogni sabato

settimanale
di attualità, cultura,
letteratura,
storia, arte e
spettacolo

LA STAMPA E VIDEOTEL: BUONE AZIONI QUOTIDIANE

Come vanno le vostre azioni stamattina? Com'erano un'ora fa? Come saranno tra due ore? Da oggi La Stampa vi aggiorna minuto per minuto sulle sedute di Borsa. Con un terminale Videotel*, potete ricevere in tempo reale le ultime notizie economico finanziarie. L'andamento dei cambi delle principali valute, le quotazioni di titoli, obbligazioni, fondi trattati alla Borsa di Milano, con la possibilità di costruire grafici, per gestire direttamente dalla scrivania il vostro portafoglio.

Le informazioni economiche a cura de La Stampa sono alla pagina Videotel

*32323#

Il servizio costa 500 lire al minuto.

LA STAMPA

*Per ottenere un terminale Videotel è sufficiente chiamare il 167 della Sip; per tutte le altre informazioni telefonare allo 02 89.01.02.12

TORINO • 30 SETTEMBRE • 3 OTTOBRE 1994

Lingotto Fiere

orario: 10.30 · 20.30

120 Gallerie selezionate tra le migliori italiane e straniere

una vetrina dell'arte nazionale e internazionale con 1200 Artisti

12000 Opere per un nuovo appuntamento di grande prestigio

FIERA D'ARTE MODERNA E CONTEMPORANEA

ARTISSIMA

C.so Galileo Ferraris, 26 - 10121 Torino
Tel. 011.546264 - 5623094 - Fax 011.5623094

LA STAMPA

Intervista all'assessore regionale Lido Riba sui problemi del settore

Più qualità per l'agricoltura

«Puntiamo a una produzione d'eccellenza: il vino è già su questa strada, ora si sta lavorando sulla frutta». La necessità di più stretti legami con l'industria alimentare

Vino, zootecnia, floricoltura, frutticoltura, riso e altri cereali. Infine pesca nei laghi. Uno scacchiere completo che fa dell'agricoltura piemontese un comparto solido. Eppure tanti problemi non risolti e altri che si affacciano all'orizzonte. Quale il futuro di questo settore?

Ne abbiamo parlato con Lido Riba, cuneese, 50 anni, neo-assessore regionale, che in passato è stato consigliere in Regione e si è sempre interessato di problemi legati al mondo delle campagne.

Nelle prime settimane del suo mandato sta compiendo un «tour» in tutte le province, per toccare con mano realtà a lui ancora poco conosciute. Come è il caso ad esempio della risicoltura.

Pochi giorni fa l'abbiamo incontrato nelle campagne tra Novara e Vercelli. Partecipava a quello che lui stesso ha definito un «education tour» (un giro d'aggiornamento). Dalle Langhe alla terra di risaia, un salto notevole, due mondi opposti.

Assessore Riba, quale la strategia per una nuova agricoltura in Piemonte?

«Tutti i settori agricoli sono alle prese con problemi mondiali. E anche i prodotti, come il riso che sino a oggi sembra escluso dalle difficoltà, non sfugge. Per affrontare i problemi penso a una strategia ancora poco utilizzata: il collegamento di tutti gli anelli della catena, dal produttore al consumatore».

Come sta impostando la sua attività in questo?

«Con un concetto orizzontale e non verticale, sviluppando la logica di filiera, puntando soprattutto sull'agroindustriale e l'alimentare. E' necessario compiere un salto e pensare alla qualità. In Piemonte si è diffusa una domanda di prodotto a basso prezzo. Ma se si capovolge la tendenza e nasce un'altra domanda, le aziende piemontesi hanno la capacità di cambiare e produrre qualità. Nel frattempo è necessario introdurre più ricerca e più sapere».

Esiste un progetto mirato?

«Puntiamo a realizzare una terra per produzione d'eccellenza. Direi che il percorso si è già iniziato, nel settore vitivinicolo lo stiamo portando a termine: nel giro di qualche anno più del 90 per cento dei nostri vini saranno a denominazione d'origine controllata. Un traguardo che qualificherà il "marchio Piemonte". In particolare stiamo pensando a realizzare un "distretto vinicolo" che comprenda le attività agricole, ma anche l'ambiente e la cultura di una zona ampiamente omogenea: le Langhe il Roero e il Monferrato. Con alcune propaggini che si possono spingere ad altri angoli del Piemonte, simili per affinità: le colline del Novarese, ad esempio. Analogo discorso stiamo cercando di portare avanti nel comparto della frutta».

Il Piemonte produce, ma non sa vendersi bene. E' un'accusa che arriva da più parti. E' vero?

«Stiamo lavorando molto per colmare il deficit di attività agroalimentari che registrano un'inferiorità del 35 per cento rispetto a regioni all'avanguardia, come l'Emilia e il Veneto. Ecco il punto: si dobbiamo incrementare il settore della trasformazione agroalimentare, creare un anello di congiunzione fra la campagna e l'industria. I due settori non devono essere avulsi uno dall'altro».

Chi, dall'esterno, guarda al Piemonte e a Torino pensa immediatamente all'industria.

«L'agricoltura piemontese ha la possibilità di espandersi e contare di più. Viviamo ancora una situazione di isolamento, eppure non bisogna dimenticare che questo è un comparto di quasi 500 mila persone. Porteremo la problematica agricoltura al centro dei problemi di questa regione».

Gianfranco Quaglia

Lido Riba, assessore regionale all'agricoltura: i problemi del settore sono al centro della nostra attenzione anche perché riguardano direttamente 500 mila persone»

Un contributo Cee

La Regione Piemonte ha ottenuto dal ministro delle Politiche agricole, Adriana Poli Bortone, la proroga dal 15 settembre al 15 ottobre dei termini per le richieste di «indennità compensative» degli allevatori degli alpeggi. Si tratta di un contributo che, a norma di regolamento Cee, andrà a «quanti coltivano almeno 3 ettari di superficie agricola utilizzata e che si impegnano a proseguire un'attività agricola per almeno un quinquennio a decorrere dal pagamento dell'indennità '94». La richiesta, firmata dall'assessore regionale all'Agricoltura Lido Riba, era stata formulata perché il precedente termine aveva causato una paralisi delle attività negli uffici delle Comunità montane e perchè le buone condizioni meteorologiche hanno prolungato la permanenza degli allevatori negli alpeggi. «Il ministero ha dimostrato sensibilità - conclude Riba -. La proroga consentirà agli allevatori di rientrare con discreta calma». [r. s.]

La prima è in vendita da oggi in edicola a 24.900 lire

In viaggio con La Stampa Arrivano le videocassette

I distributori de «La Stampa» di Piemonte, Liguria e Valle d'Aosta riuniti all'Enoteca regionale di Vignale Monferrato

VIGNALE MONFERRATO. Il giornale? E' anche un viaggio. Un viaggio nella fantasia, certo. Ma accanto alle parole ci possono essere adesso immagini in movimento, questo grazie all'iniziativa de «La Stampa» che mette in vendita da oggi, nelle edicole, le «Videocassette di Tuttodove», l'inserto settimanale dedicato appunto ai viaggi e al tempo libero.

L'idea è stato presentata l'altro giorno, durante una riunione di lavoro e conviviale di tutti i distributori del giornale di Piemonte, Liguria e Valle d'Aosta, presenti i responsabili commerciali de «La Stampa». A far da cornice, l'Enoteca regionale di Vignale - nell'Alessandrino - con i suoi ambienti prestigiosi, la sua ottima cucina.

L'incontro è servito anche per esaminare vari argomenti, fra cui, in particolare, l'andamento delle vendite dei quotidiani a livello sia nazionale sia locale. Il 1994 non è stato certamente un'annata molto favorevole alla diffusione, tuttavia le vendite de «La Stampa» hanno un andamento incoraggiante che potrebbe concludersi, a fine anno, con un pur lieve aumento rispetto al '93.

Ma tornando alle videocassette - che sono una delle novità editoriali di quest'autunno e che avranno come testimonial Bruno Gambarotta - la prima, quella in vendita da oggi al prezzo di 24.900 lire nelle principali edicole, è relativa alle Cinque Terre: curiosità, notizie di servizio, cenni storici, ma soprattutto immagini meravigliose di uno dei luoghi più belli non solo della Liguria ma del mondo. La seconda sarà in vendita a partire dal 5 settembre: stavolta sarà dedicata ad una «perla» piemontese, il Lago Maggiore. A breve scadenza altri quattro «video»: le Langhe, la Riviera di Ponente, il Cervino, Ivrea e il Canavese.

E' dunque anche uno sforzo promozionale per il turismo delle tre regioni (Piemonte, Liguria e Val d'Aosta) che rappresentano storicamente il «cuore» della diffusione de «La Stampa». Un segno ulteriore dell'attenzione che il giornale dedica alle sue «radici». [cr. ro.]

DISCOUNT ALIMENTARE

LIDL

CONVENIENTE!

SODDISFATTI O RIMBORSATI

QUALITÀ LIDL GARANZIA

PROSCIUTTO CRUDO ALLE ERBE affettato al Kg. 16.000 conveniente!

SALAME CACCIATORE 200 gr. L. 14.750 - / Kg. 2.950 conveniente!

POMODORI SPEZZETTATI 400 gr. L. 1.250 - / Kg. 500 conveniente!

MILBONA YOGURT CON PEZZI DI FRUTTA 250 gr. L. 3.000 - / Kg. 750 conveniente!

MAIONESE gusto italiano

NUOVA

1.950 conveniente!

PARMIGIANO REGGIANO col marchio del consorzio

16.450 conveniente!

CREMA FLUIDA PER IL CORPO 500 ml. L. 5.900 - / litro 2.950 conveniente!

BALSAMO 300 ml. L. 4.833 - / litro 1.450 conveniente!

LATTE DETERGENTE E TONICO RINFRESCANTE 200 ml. L. 16.250 - / litro 3.250 conveniente!

GIORGIO BELLINI DOPOBARBA 100 ml. L. 49.500 - / litro 4.950 conveniente!

EMMENTAL A FETTE 150 gr. L. 11.333 - / Kg. 1.700 conveniente!

APERITIVO ANALCOLICO 6 x 125 ml. L. 2.000 - / litro 1.500 conveniente!

BISCOTTI SALATI 225 gr. L. 5.111 - / Kg. 1.150 conveniente!

DENTIFRICIO CON DOSATORE 100 ml. L. 17.500 - / litro 1.750 conveniente!

RIGATINO MISTO PECORA al Kg. 11.950 conveniente!

TIRAMISU' VENEZIA 400 gr. L. 9.875 - / Kg. 3.950 conveniente!

BISCOTTI ALLE MANDORLE 100 gr. L. 15.500 - / Kg. 1.550 conveniente!

SCHIUMA BAGNO E PIASTRELLE 600 ml. L. 3.250 - / litro 1.950 conveniente!

FORMAGGINI DOPPIA PANNA 60% 200 gr. L. 8.000 - / Kg. 1.600 conveniente!

PROSECCO 0,75 litri L. 2.600 - / litro 1.950 conveniente!

CROISSANT ALBICOCCA 250 gr. L. 8.600 - / Kg. 2.150 conveniente!

W5 DETERSIVO PER CAPI DELICATI 450 gr. L. 3.444 - / Kg. 1.550 conveniente!

SIAMO A: SETTIMO TORINESE VIA MONVISO, 17 - SUSA C.SO STATI UNITI, 41 - ALESSANDRIA VIA P. NENNI - NOVI LIGURE S.S. 35 BIS DEI GIOVI, 1 - TORTONA VIA ARZANI 10/B
VERBANIA VIA ALLE FABBRICHE, 21 - CANELLI V.LE ITALIA, 107 - BRA C.SO IV NOVEMBRE, 50 - CARIGNANO VIA C. BATTISTI, 24 - ACQUI TERME S.S. 30 LOC. CASSAROGNA - LEINI' VIA TORINO, 71

abatenda tende da sole

PROPONE PER IL VOSTRO BALCONE UNA TENDA STRAORDINARIA

TV7 abaWIND NON NECESSITA DI AUTORIZZAZIONE COMUNALE

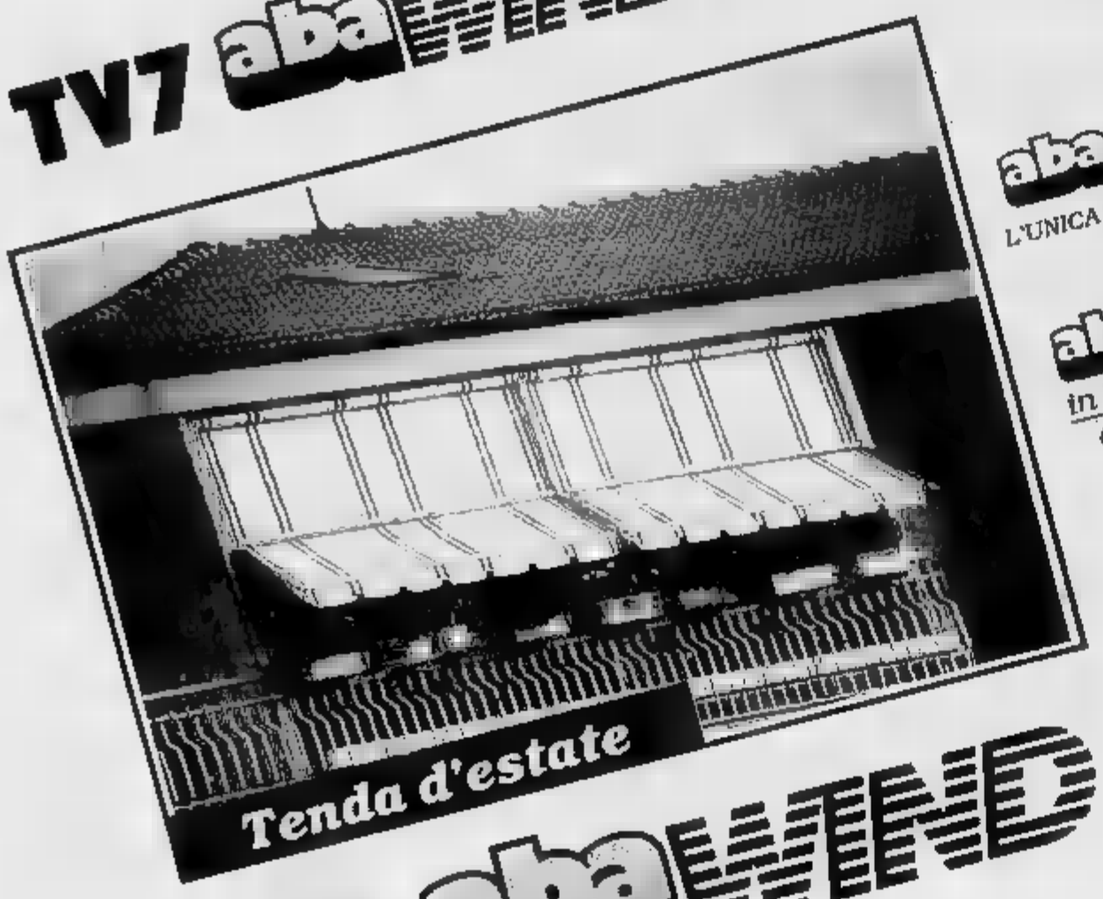

abaWIND
L'UNICA TENDA ANTIVENTO
Brevetto d'Invenzione
abatenda
in EUROPA e U.S.A.
Garantita 5 anni

TV7 abaWIND

Estrema versatilità

E' ROBUSTA: dotata di una resistentissima struttura in alluminio che la rende inattaccabile al vento più forte.

E' PROTETTIVA: la vera soluzione ottimale in alternativa alla veranda, il riparo ideale in inverno contro freddo, smog e neve.

E' BELLA: elegantemente rifinita, sobria nella struttura e razionale nei particolari.

E' PRATICA: facile da usare, così semplice nei movimenti che potete cambiare posizione in pochi attimi e avete a disposizione due tende in una per tutto l'anno.

E' DUREVOLE: un vero investimento nel tempo, grazie alla struttura anodizzata (inattaccabile alla ruggine) ed ai tessuti appositamente trattati.

tende da sole abatenda

Via ANCONA, 16/A angolo via PARMA 22
TORINO - Tel. 011/247.63.52
ORARI APERTURA:
lunedì-venerdì: 8-12/14-18
sabato: 9-12

DIFFIDATE DALLE IMITAZIONI

CONCESSIONARI: CHIERI - ARCOTENDE - v. Palazzo di Città, 3 - tel. 011/9478326
IVREA - TECSOL - Stradale Torino, 107 - Tel. 0125/424951
PINEROLO - PAOLO LAZZARI - C.so Torino, 294 - tel. 0121/76740
RIVOLI - VR - c.so XXV Aprile, 70 - Tel. 011/9533664
SUSA - GIANINETTI - v. Traforo, 69 bis
Tel. 0122/49220 (Bussoleno)

Concorso floreale e rievocazione della prima sagra

Aramengo, [redacted] d'oro per la festa dell'uva

Una foto storica: il gruppo di ragazze che nel 1934 partecipò alla prima edizione della festa della vendemmia di Aramengo

ARAMENGO. Bottiglie e damigiane profumate [redacted] fiori invece [redacted] vino. E' il tema scelto dalla Pro loco per [redacted] floreale «Tra vigne e fiori - oggetti di cantina realizzati [redacted] essenze fresche e secche», in programma domenica.

La giornata farà da cornice alle [redacted] di diamante celebrate tra la «Festa della vendemmia» che compie sessant'anni e una dozzina di signore presenti alla prima edizione del 1934.

Se non ci saranno intoppi si ritroveranno ancora insieme Elide Canuto, Pierina Serra, Teresina Barbero, [redacted] Emanual, Alda Fantino, Maria Emanuel, Lina Massaglia, Clementina Massaia, Lina Canuto, Gem[redacted] Bricco, Matilde Garbo, Mariuccia Serra e Giovannina Canuto.

Finora al [redacted] hanno in[redacted] aderito [redacted] dozzina di fiorai di Asti, Moncalvo, Castelnuovo Don Bosco, Gallareto, Cocconato, Torino, Canale d'Alba. Le opere migliori [redacted] premiate con [redacted] in denaro: 200 mila lire [redacted] primo classificato, 150 mila [redacted] secondo e [redacted] mila [redacted] terzo.

La giornata continuerà alle [redacted] la gran grigliata: in tavola bruschetta, salamini alla brace, buseca, spiedini, salsiccia, costina, insalata, uva, canestrelli e vino (25 mila lire, per prenotazioni telefonare al 909.150).

Per tutto il giorno resteranno in mostra le ceramiche [redacted] laboratorio «Terra e colore» di Cocconato, i quadri «Fantasy papier» di Franca Venturino (Cocconato), «Incisioni su pietra» di Elena Nicola (regione Tuffo). Alle 16,30 la premiazione del [redacted] chiuderà le manifestazioni.

[redacted] Tallano

La mostra dei «vetri» allestita dalla Camera di Commercio

Bottiglioni da Guinness e «vetri» firmati Dalí

ASTI. E' un curioso viaggio, quello che propone la mostra «La luce [redacted] vino, dai fenici al XX secolo», allestita sino a domenica alla Camera di [redacted]cio di Asti. Sono esposti preziosi reperti in vetro, bottiglie, boccali, caraffe, serviti a contenere [redacted] vino, provenienti [redacted] più importanti collezioni. La rassegna è organizzata nell'ambito della Douja d'or ed è patrocinata [redacted] dal Ministero per il coordinamento delle politiche agricole, alimentari e forestali. Il catalogo che illustra la mostra contiene testi tratti dal libro «Il fuoco, il vetro, il vino», [redacted] Giuseppe Clinanti che è anche il curatore della mostra.

Una ventina di vetrine ospitano vasi, anfore, bottiglie rare. «E' documentato che i primi oggetti in vetro cavo compaiono verso il [redacted] A.C.», scrive Clinanti. Nella prima vetrina [redacted] sono bottiglie fabbricate [redacted] il I secolo A.C. e il II dell'Era cristiana. Reperti affascinanti, come lo [redacted] quelli dei secoli successivi. Bottiglie dalle forme strane, ricche [redacted] fregi e ornamenti, come [redacted] fiasca [redacted] fine secolo XVI, rivestite di lamine dorate e incise. C'è anche la fiasca del pellegrino, una «portatile» del XVIII secolo. Curiose le bottiglie «figurate» napoletane, quelle disegnate da Salvador Dalì. E' esposto il bottiglione da 57 litri, iscritto nel Guiness dei primati. Il percorso comprende anche [redacted] documentazione sulla produzione della vetreria di Asti, che collabora all'iniziativa e numerosi strumenti per la fabbricazione di bottiglie.

(a. b.)

[redacted] AL [redacted]

ASTI [redacted] Tel. 594.147. Or.: 18/20,35/22,30 Lire 9000/6000	**Wolf** *di M. Nichols, con J. Nicholson, M. Pfeiffer, J. Spader (Usa '94)* — Un direttore editoriale, dopo un incidente in una notte di luna piena, diventa lupo mannaro e scopre il lato piacevole dell'essere «bestia». V. M. 14 2h 04'	Horror
Politeama Tel. [redacted] Or.: 20/22,30 Lire 9000/6000	**True Lies**	
Ritz Tel. 530.088. Or.: 20/22,30 Lire 9000/6000	**Amarsi** *di L. Mandoki, con M. Ryan, A. Garcia, E. Burstyn (Usa '94)* — Alice e Michael [redacted] una normale coppia con figli, amore, bella casa: ma dietro l'apparente felicità si nasconde il dramma dell'alcolismo N. V. 2h 10'	Drammatico
[redacted] Splendor Tel. 595.040 Or.: sp. 20 / ult. 22,25 L. 8000/6000	**Ace [redacted] L'acchiappanimali** *di T. Shadyac, con J. Carey, S. Young, [redacted] Cox (Usa '94)* — Un detective specializzato nel ritrovare animali cerca [redacted] scoprire perché il delfino-mascotte di una squadra [redacted] football è stato rapito N. V. 1h 26'	Commedia
Don Bosco Tel. 410.858	CHIUSO PER FERIE	
[redacted] Balbo Tel. 824.889 Or.: 20 L. 6000/7000	RIPOSO	
[redacted] Aurora Or.: 20 L. 6000/7000	RIPOSO	
Lux Tel. 702.788 Or.: 20/22,30 L. 8000/6000	RIPOSO	
Sociale Tel. 701.496 Or.: 20/22,30 Lire [redacted]	**[redacted] a luci [redacted]**	
Verdi Tel. 701.459 Or.: apertura 20,30 L. 6000/7000	**Film a luci rosse**	
[redacted] Cristallo Tel. 975.124	CHIUSO [redacted] FERIE	
Lux Tel. 975.016 Lire 6000/7000 Or.: 20,30/22,30 L. 6000/7000	**Film a luci [redacted]**	
Splendor Tel. 971.687 Or.: 14,30/16,30/18,30 20,30/22,30 Lire 7000/5000	RIPOSO	

CHIEDETELO [redacted] LA STAMPA

- COSA SI DICE DI QUEL FILM: le recensioni di Lietta Tornabuoni sui film in prima visione — [redacted] 44 66 [redacted] (lire 952 al minuto + iva)
- COME FARE I DOCUMENTI senza perdere tempo: patente, passaporto, pubblicazioni di matrimonio — TELEFONA AL 144 66 0021 (lire 952 al minuto + iva)
- COME CUCINARE SANO: le ricette di Romana Bosco commentate dal dietologo Giorgio Calabrese — TELEFONA AL 144 66 0068 (lire 952 al minuto + iva)

[redacted] A NOTTE

ASTI

Festa Rossa alle ex Ferriere

Il parco delle ex Ferriere Ercole ospiterà [redacted] stasera la Festa Rossa organizzata da Rifondazione comunista. La manifestazione proseguirà fino al 19 settembre. Due gli appuntamenti [redacted] stasera: alle 19 apertura degli stand gastronomici, alle 21 concerto dei Musicanti d'oltre Borbore.

VILLAFRANCA

Stasera concerto della banda

[redacted] aprirà stasera a Villafranca la Sagra della Valtriversa (specialità gastronomiche e altro in programma). Alle 21 concerto della banda.

[redacted]

Duo classico alla «Bottega»

Nella bottega del grignolino [redacted] Portacomaro si terrà domani sera il secondo e ultimo «Concerto aperitivo». Alle [redacted] suonerà un duo: Gianna Reggio al flauto e Natalia Kotsiovbinskaja all'organo. In programma musiche [redacted] Bach, Corelli, [redacted]cianò e Zanfir. Ingresso libero.

Al termine si terrà la cena: quo[redacted] di partecipazione [redacted] mila li[redacted] compresi.

[redacted]

Spettacolo del circo Niemen

Secondo appuntamento, stasera a Valfenera, con [redacted] circo Niemen di Milano. Lo spettacolo, che presenta numeri senza animali, s'inizierà alle 21,15. Ingressi: 10 mila lire per gli adulti, 6 mila per i bambini.

MAGLIANO ALFIERI

Appuntamento tra soul e [redacted]

Concerto soul e blues, stasera a Magliano Alfieri, con il complesso «Electric church foundation». Appuntamento alle 21 al circolo «Alfieri», nel castello.

ASTI

Conte e Gambarotta a Viatosto

Nuove canzoni e monologhi presentati con la consueta ironia: è stato fissato per il 23 settembre lo spettacolo che Giorgio Conte e Bruno Gambarotta terranno a Viatosto. Parteciperà la ballerina Ilaria Squassino. Biglietti: 10 mila lire.

ALLA DOUJA

Il jazz [redacted] Fiati pesanti e le «Donne del vino»

Continuano le [redacted] musicali alla «Douja» in piazza Medici. Stasera si esibiranno i «Fiati pesanti» band jazz-folk astigiana (nella foto). L'inizio è previsto per le 21,30. I «Fiati pesanti» faranno da colonna sonora a «I vini delle donne dei vini», cioè la presentazione dell'associazione «Donne del vino» che proporrà le proprie finalità a consigli [redacted] come bere meglio

PRIME VISIONI A TORINO

ADUA 200 [redacted] G. Cesare 67. **Maverick.** Or.: 15,30; 17,45; [redacted] Col. Non viet. Aria condizionata.
ADUA 400 c. G. Cesare 67. **Wolf.** Or.: 15,40; 17,55; 20,10; [redacted] Aria cond. Viet. 14.
ALFIERI p. Solferino 4. Vedi Teatri.
AMBRA v. Chiesa Salute 77. Vedi Teatri.
AMBROSIO MULTISALA c. V. Emanuele II, 52. Sala 1: **Maverick.** Or.: 15,10; 17,30; 19,50; 22,30. Aria condiz[redacted] Sala 2: **Il [redacted].** Or.: 15,30; 17,50; 20,10; 22,30. Non viet. [redacted] 3: **Tom & Viv.** Or.: 15,15; 17,40; 20,05; 22,30. [redacted] condizionata.
[redacted] c. [redacted] 22. **La regina Margot.** Or.: 16,50; 19,40; 22,30.
[redacted] v. [redacted] 24. **Amarsi.** Or.: 15,10; 17,35; 20; 22,25.
CENTRALE v. C. Alberto 27. **Somebody to love (Qualcuno da amare).** [redacted]: 16,30; 18,30; 20,30; 22,30. Aria condizionata.
C. CHAPLIN 1 v. Garibaldi 32/e. **La vera vita di Antonio H.** Or.: 15,30; 17,15; 19; 20,45; 22,30.
C. CHAPLIN 2 v. Garibaldi 32/e. **Genesi. La creazione e il diluvio**, di Ermanno Olmi. Anteprima ad inviti. Ore 21,30.
CRISTALLO v. Goito 5. **Lamerica.** Or.: 15; 17,30; 20; 22,30. Non viet.
DORIA via Gramsci 9. **Dichiarazioni d'amore.** Or.: 15,15; 17,05; 18,55; 20,45; 22,35.
ELISEO GRANDE p. S[redacted] Or.: 15; 17,30; 20; 22,30. Aria condizionata.
ELISEO BLU p. Sabotino. **Il cliente.** Or.: 15,45; 17,55; 20,15; 22,30. Aria cond.
ELISEO ROSSO piazza Sabotino. **Wolf.** Orario: [redacted] 17,50; 20,10; 22,30. Aria cond. Viet. 14.
EMPIRE p. Vittorio Veneto 5. **Follie esplosive.** Or.: 15,30; 18; 20,20; 22,30. Aria cond.
ERBA c. Moncalieri 241. **L'amante del [redacted] amante è la mia amante.** Or.: 20; 22,30.
ETOILE v. B. Buozzi ang. v. Roma. **Ace Ventura - L'acchiappanimali.** Or.: 15; 16,50; 18,40; 20,35; 22,30.
FARO v. Po 30. **True lies.** Or.: 19,50; 22,30.
FIAMMA c. Trapani 57. **Fatal instinct.** Or.: 16,30; 18,30; 20,30; 22,30.
IDEAL c. Beccaria 4. **[redacted].** Or.: [redacted] 20,30; 22,30.
KING KONG via Po 21. **Martha.** Or.: 16; 18,10; 20,20; 22,30.
LILLIPUT v. XX Settembre 15 bis. **Jimmy Hollywood.** [redacted]: 18,10; 20,20; 22,30. [redacted]
LUX Galleria San Federico. [redacted] Or.: 15,55; 19,25; 22,25.
[redacted] **UNO** via [redacted] 5. **La natura ambigua [redacted] (Love & Human Remains).** Or.: 16,30; 18,30; 20,30; 22,30. Viet. 14. Aria condiz.
NAZIONALE 1 via Pomba 7. **Lamerica.** Or.: 15,30; 17,50; 20,10; 22,30. Aria condiz.
NAZIONALE 2 via Pomba 7. **Wolf.** Or.: [redacted] 17,30; 20; 22,30. Aria condiz. Viet. min. [redacted].
NUOVO [redacted] via Venaizio 5. **Schindler's List.** Ore 21,30 spettacolo unico.
OLIMPIA 1 via Arsenale 31. **Il cliente.** Or.: 15,45; 18; 20,15; 22,30. Aria condizionata.
OLIMPIA 2 via Arsenale 31. **Maverick.** Or.: 15,30; 17,50; 20,10; 22,30. Aria condizionata.
REPOSI v. XX Settembre 15. **La stanza accanto.** V.M. 14. Or.: 15,10; 17; 18,50; 20,40; 22,30.
ROMANO [redacted] Subalpina. [redacted]: 15,30; 17,50; 20,10; 22,30. Viet. 14.
STUDIO RITZ v. Acqui 2. **Tom & Viv.** Or.: 15,30; 17,50; 20,10; 22,30.
[redacted] v. [redacted] 336. **Ace Ventura. L'acchiappanimali.** [redacted]: 15,15; 17,05; 18,55; 20,45; 22,35.

TEATRI A TORINO

TEATRO REGIO. Si comunica agli abbonati che è in corso, fino a domani, il periodo di prelazione per il rinnovo degli abbonamenti ordinari alla Stagione d'Opera 1994-95. Ultimi 2 giorni. Il pagamento va effettuato esclusivamente presso gli sportelli della Banca C.R.T. [redacted] tel. 8815.241/242.
CARIGNANO. Stagione in abbonamento 1994-95. Dal 12 al 22 vendita nuovi abbonamenti posto fisso Carignano e Alfieri. E' in corso la vendita abbonamenti interi, insegnanti/universitari e giovani, [redacted] TST, via Roma 49, ore 10/18, domenica riposo. Tel. (011) 517.6246, 544.562.
ERBA. Stagione di prosa, danza e cabaret in abbon. a posto fisso. Biglietteria ore 20-23.

LE TV PRIVATE

Telestar
19 — **Illusione d'amore**, telenovela
20 — **Tg 6**
20,30 **I magnifici dieci dello spazio**, film
22,30 **Salto nel buio**, telefilm
23 — **Amichevolmente... con voi**
23,30 [redacted], oroscopo
24 — **Emozione**, varietà
0,30 **I ragazzi del sabato sera**, telefilm
1 — **Salto nel buio**, telefilm

Telecupole
19,25 **Tg 4**
20,30 **Diagnosi**
22,30 **Tg 4**
23 — **Speciale con noi**
0,30 **Crazy Dance**, musicale, segue **Canta Italia**
2 — **Tg 4**

Videogruppo
19,30 **Orchestra compilation**
20 — **Videonotizie**
20,30 **Accadde una notte**, film
[redacted] **Videonot[redacted]**
24 — **Hits Video**
0,30 **Videonotizie**
1 — **Soul night**, spettacolo

Rete Canavese
19,30 **Canavese notizie**
20 — **Malu**, telenovela
21 — **Film**
22,45 **Canavese notizie**
23 — **Le auto della settimana**
24 — **Notturno**

Telecity
19 — **Tg 7**
19,30 **Alice**, telefilm
20 — **Ken il guerriero**, [redacted]
20,30 **International airport**, tv movie
22,30 **Padri in prestito**, [redacted]
23 — **Notte italiana**, varietà
[redacted] — **Un'astrologa per amica**, rubrica
1,30 **Notte italiana**, varietà

Primantenna Supersix
19,10 **Tgg - Questa Italia**
[redacted] **Balla Comigo/Destiol**
21,30 **Campionato naz. off shore**
22 — **Supersix sport**

Quarta [redacted] Tv
18,30 [redacted]**ffo Lobo**, telefilm
19,30 **Tg 4**
20,30 **Tornare a rivivere**, film
22,30 **Vizi privati**
0,15 [redacted]**o Terenzi sexy show**
1,30 **Match music**, musicale
2,30 **Notte zapping**

Quinta [redacted]
19 — **Quinta Rete news**
19,30 **Ikkiushan**, cartoni animati
20 — **Torino magica**
[redacted] **Quel che conta è il conto in banca**, film
22,30 **Ai confini della realtà**, telefilm
23,30 **I colori della notte**
[redacted] **Quinta Rete news**
1,30 **Notturno**, notte sexy

Rete 7 [redacted]
[redacted] **Fuga [redacted]**, film
22,40 **Informa 7**
23 — **Sexy and soda**, varietà
23,40 **Informa 7**
0,30 **Love America Style**, telefilm
1,15 **Informa 7**
1,35 **Sexy and soda**, varietà

Quadrifoglio Odeon
19,30 [redacted] **e soqquadro**, varietà
20,30 [redacted] **in guerra**, film
22,15 **Pink pink**
22,30 **Odeon regione**
1,30 **Sexy stars**

Rete 9 Tai
19 — **Telegiornale 9**
19,20 **Kazinsky**, telefilm
20,25 **Telegiornale 9**
20,50 **Il palio parlato**
22 — **Telegiornale 9 flash**
22,03 **Kazinsky**, telefilm
23 — **Telegiornale 9**

Telecampione
20,30 **Business news**
[redacted] **Pallacorda**, talk-show
21,45 **Emporio tv**
22,15 **Business news**
[redacted] **Emporio tv**

G.R.P.
19 — **G.R.P. monitor**
19,30 **Kickboxing mania**
20 — **Evil paradise**, telenovela
20,30 **Suez**, film
22,30 **Confidenziale...**
23 — **G.R.P. monitor**, (replica)
1 — **Tutti gli uomini del re**, film

Telesubalpina
19 — **T come Torino - «[redacted] morie»**
[redacted] **Domani celebriamo**
19,30 **Il regionale**
20 — **Cartoni animati**
20,30 **Un amore tutto speciale**, film
22,30 **Mozambico, [redacted] da costruire**, documentario
23 — **Il regionale**
23,30 **Calcio fans**

■ **Eventuali errori e variazioni nei programmi sono causati dalla non tempestiva comunicazione [redacted] emittenti.**

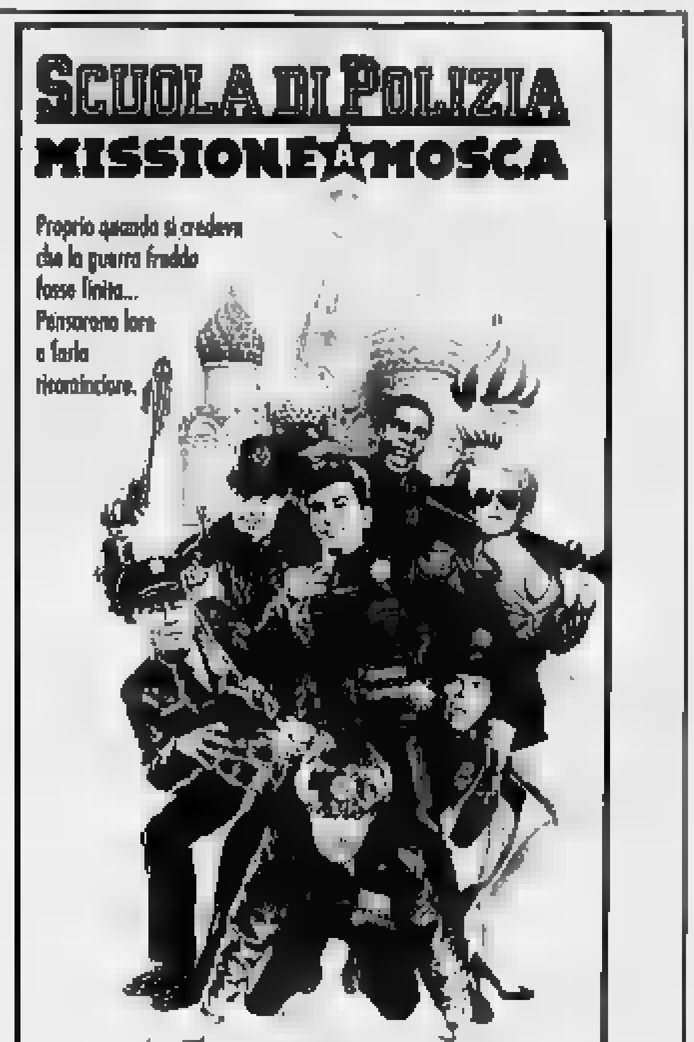

LA QUALITÀ AL MIGLIOR PREZZO

- *Pagamento dilazionato senza interessi.*
- *Ambientazione del tappeto a domicilio.*
- *Assistenza, riparazioni e lavaggi.*

CITO ®

CENTRO IMPORTAZIONE TAPPETI ORIENTALI

Torino - via Lagrange ang. via Giolitti tel. 011/5629665

Orario: 9.30/12.30 - 15.30/19.30

TORINO • MILANO • BOLOGNA

Manifestazione in tono minore, sotto la pioggia

Provinciali di tennis solo per «pochi intimi»

Tamburello d'oro

I Pulcini del Monale vestono il tricolore degli «under 12»

La formazione «tricolore» dei Pulcini del Monale con l'allenatore Mimmo Basso

ASTI. La pioggia rallenta i campionati provinciali di tennis, organizzati dalla Cassa di Risparmio.

Una manifestazione sotto tono: mai come quest'anno, infatti, ci sono stati pochi iscritti. Solo tre le gare in programma: singolo maschile non classificati, singolo femminile e doppio maschile non classificati.

Non è compilato, invece, il tabellone dei classificati: mancherà lo spettacolo dei giocatori di alto livello. I Provinciali, insomma, stanno diventando una manifestazione riservata ai soli non classificati e a qualche giovane promessa.

Molte delle partite che si disputano al Dlf, in via al Mulino, perché i campi della Cassa di Risparmio sono ancora impegnati per il torneo dei bancari.

Nel tabellone maschile non classificati continua il cammino vincente di Vittorio Monaco e di Luca Ponzone, mentre Simonetti ha battuto Alessandro Condò per 5/7 6/3, 6/3, Damosso si è imposto su Fassio per 6/1 6/2, Russo su Cherchi per 5/7 6/2 6/2, Tralli su Paschero per 6/2 6/3, e Placchi non ha avuto problemi a chiudere con Cantarella, il punteggio di 6/4 6/0.

Tutto come da copione, nel seeding femminile. Le semifinale, la testa di serie numero 1, Elena Bologna (ha sconfitto Alice Frizza al terzo set), affronterà Monica Gola, mentre la numero 2, Luciana Bonetto giocherà contro Federica Gai che si è imposta su Laura Mengozzi.

Nessuna sorpresa neppure nel doppio maschile non classificati. Sono approdati nei quarti di finale, Ponzone-Severi, Cabella-Demaria, Mazzucco-Tralli, Quaglia-Pezzoni, Barberis-Cavallo, Accornero-Gillone e Monaco-Fraquelli.

[d. cot.]

MONALE. Festa in paese per il titolo tricolore di tamburello conquistato dai Pulcini del Monale (under 12) e per il secondo posto della formazione «Juniores», vice-campione italiano per il '94.

I «Pulcini» (under 12) Alessio Basso, Danilo Vercelli, Giuliano Arisio, Veiluva, Daniele Basso, Andrea Grattapaglia hanno sconfitto in finale a Bergamo Mezzolombardo (Trento) per 13 a 7. Tutta la squadra ha giocato al meglio, dimostrando buona preparazione tecnica e notevole padronanza del gioco; da segnalare l'ottima prova del rimettitore Alessio

«Siamo davvero contenti di come sono andate le cose - commenta il presidente della polisportiva, Giorgio Marchiò - certo avremmo potuto ancora fare meglio, vincendo anche l'altro scudetto, ma noi ci partiamo d'animo e ci stiamo già preparando per l'anno prossimo».

La polisportiva monalese ha rappresentato con onore il Piemonte nazionali giovanili di tamburello. La prima affermazione risale a più di vent'anni fa: nel '70 aveva vinto il titolo di campione italiano Juniores poi una lunga pausa fino al «fuoco di fila» degli anni '90. Il Monale ha vinto il titolo di campione italiano «Pulcini» nel '91. Nel '92 e '93 lo scudetto tricolore è andato agli Allievi. Tutte le squadre giovanili del Monale sono allenate da Mimmo Basso.

[bru. m.]

Calcio, le assenze condizionano le scelte tattiche in vista dell'esordio in campionato

Asti, il rebus del centrocampo

Domenica i galletti andranno a Tortona senza gli squalificati Schiavone e Bochicchio
Debutto difficile per una squadra rinnovata. Pregi e difetti della «rosa» biancorossa

ASTI. Non è Asti tranquillo quello che domenica affronterà il Derthona allo stadio Coppi: le assenze degli squalificati Schiavone e Bochicchio junior pesano e Bochicchio senior sarà costretto a disegnare un nuovo centrocampo i suoi «ragazzini».

I leoncelli hanno strapazzato in coppa Italia il Pontecurone, rifilandogli, tra andata e ritorno, reti, con solo gol al passivo. Un avversario difficilissimo formazione, quella biancorossa, deve ancora assestarsi tatticamente e trovare la migliore condizione fisica. Con il Sandamianferrere la squadra è apparsa legata a livello agonistico: gli effetti della dura preparazione si stanno facendo sentire.

Esaminiamo, alla luce delle prime uscite stagionali, lo stato di salute dei reparti.

La difesa. La terza linea ha subito modifiche maggiori, con l'arrivo di Biasi, Cacciola e Palermo. Il primo fra i pali è una sicurezza: scuola granata, un'ottima impostazione di base, è stato uno dei pochi a salvarsi durante la disastrosa annata del Bra. Dirige il settore con autorità e con i suoi 28 anni è uno dei più anziani della squadra. Della stessa leva è Cacciola: il ruolo di libero è da anni il tallone d'achille dell'Asti. Cacciola ha esperienza e senso del gioco. Reduce da un grave infortunio sembra pienamente recuperato. Mister e dirigenti incrociano le dita e sperano che sopraggiungano altri acciacchi. Palermo è uno stopper granitico, di grande forza fisica, che offre anche discrete opportunità offensive su calci piazzati e corner, essendo un eccellente colpitore di testa. Come secondo marcatore dovrebbe agire Gallo, diciannovenne virgulto vivaio dell'Asti Sport, che deve ancora maturare caratterialmente. Il buco riguarda la fascia sinistra: Bochicchio infatti non ha ancora trovato un valido interprete a questa posizione. Se fa giocare Restivo, si scopre un buco a metà campo. In attesa che Mosso sconti la squalifica (potrà riprendere a febbraio) questo settore rimane il punto debole dell'Asti.

Centrocampo. Schiavone, Zara, Bochicchio junior e Restivo formano insieme uno dei migliori reparti della categoria. Il «moto perpetuo» Restivo, all'incontrista Zara, un cursore potente come Bochicchio e il «fosforo» di Schiavone fanno che il centrocampo astigiano abbia punti deboli.

Può poi contare sul jolly Gamba, bravo anche in difesa e sul duttile Basso, ottimo interdizione. Dietro di loro però sono solo alcuni promettenti ed inesperti sedicenni. «Vade retro» dunque infortuni e squalifiche.

Attacco. Falzone dovrebbe aver trovato in Mariani la spalla ideale. Alle loro spalle spinge il baby Monticone, classe 1978, ottima tecnica, che deve ora dimostrare di avere anche il senso della porta.

Difficile, per caratteristiche fisiche similari, che possa coesistere Falzone. Meglio con Mariani.

Enzo Armando

BALON CIT

Zapponi e Gamba bomber

Un pubblico numeroso ha assistito alle finali del torneo di «balon cit» (il calcio dalle misure ridotte), che si è disputato alla «Bombonera» di Costell'Alfero.

Nella categoria «adulti» la vittoria è andata alla Lameg che ha sconfitto per 2-0 gli «Hall-Blacks», con gol di Fabio Gallo e Maurizio Toro. La formazione vincitrice era composta da Fabio Gallo, Mauro Raviola, Marco Fea, Fabio Raviola, Maurizio Toro e Enzo Giusto. Pulcini successo del Frinco, impostosi per 3-0 Dallas. La finale under 16 è stata vinta dai «Gladiatori Rossi», che hanno sconfitto il Frinco per 2-1. Tra le ragazze la squadra campione è stata il Castell'Alfero, che ha battuto per 3-1 Supersix Casale.

Premi singoli sono stati assegnati a Fabio Raviola della Lameg, miglior giocatore. Il compagno di squadra Maurizio Toro si è laureato calciatore rivelazione. Il titolo di bomber se lo sono aggiudicati Alessandro Zapponi (Lcm) e Maurizio Gamba (Conigli bagnati), autori entrambi di 6 reti. I «The Jumpers» hanno rivevuto la coppa Disciplina Aics, riservata alla formazione più corretta. Come autore del gol più bello è votato Arvin Mai degli Hall-Blacks.

Il prossimo appuntamento con il «balon cit» sarà a fine dicembre, al palazzetto dello sport Gerbi, per la Super-coppa di questa specialità, tra le compagini vincitrici dei tornei di Frinco e Castell'Alfero.

[e. a.]

SPORTFLASH

CALCIO

Canelli a valanga contro il Castagnole

«Vendemmia» di gol per il Canelli, che martedì sera all'Alberti ha battuto per 6-0 il Castagnole Lanze (squadra di Seconda categoria). I gol sono stati Careglio, Salini, Mondo, Barisone e una doppietta Gruziano, uno della juniores che ha militato nel Castelnuovo Belbo. Il prossimo appuntamento degli azzurri sarà sabato sera in alle 20,30 per l'anticipo della prima di campionato con il Nicheline. [R. L.]

Stasera alla «Grotta» si parla di sport e handicap

I rappresentanti del Fanathlon Asti presentano alla stampa (20,15), al ristorante «La Grotta», le iniziative che il club ha predisposto in favore portatori di handicap. [e. a.]

ATLETICA

Prove multiple, l'«Alfieri» è seconda ai Regionali

La «Vittorio Alfieri», società astigiana di atletica leggera, si è classificata al secondo posto al campionato regionale di prove multiple, che si è disputato a Chieri. La squadra era composta da Romina Sannazzaro, Madia Umpeo Rossi, Ilaria De Ambrogio e Annalisa Maggiorotto. Nella gara individuale Annalisa Maggiorotto ha conquistato il secondo posto ed è stata convocata per i «criteria» nazionali, che si svolgeranno in ottobre a Riccione. [e. a.]

Ouverture LANCIA

Quartetto d'Auto per amanti della Guida.

LA S.V. È INVITATA A UN GRANDE EVENTO LANCIA: LA PRESENTAZIONE ESCLUSIVA DI QUATTRO NUOVE AUTOMOBILI. LANCIA Z, LANCIA DEDRA SW, NUOVA LANCIA DEDRA, LANCIA δ 2.0 GT E TURBO DS.

DAL **16** AL **18** SETTEMBRE

Lancia Il Granturismo.

PRESSO
LA CONCESSIONARIA
LANCIA

M. Testa

SEDE: Via S. Evasio 16/A - ASTI - Tel. 0141 43.64.36
Fax 0141 35.31.77

> > > COMPRATELO

E NON GUARDERETE PIÙ

AL PASSATO. MA POTREBBERO

FARLO I VOSTRI FIGLI. <

Con un processore Pentium® nel vostro nuovo PC anche voi potrete far rivivere l'epoca dei dinosauri. Poichè grazie alla sua strabiliante potenza non vi si offrono solo montagne di dati stampati, ma anche centinaia di foto e sequenze cinematografiche. Ma c'è di più: poichè il processore Pentium ha notevoli riserve di potenza, costituisce un ottimo investimento per i programmi in corso di sviluppo. Per saperne di più, parlate oggi stesso col vostro fornitore abituale di PC. Chiedete di un PC con all'interno il processore Pentium di Intel.

intel inside pentium

intel.

< IMPARARE È DIVERTENTE CON IL PROCESSORE PENTIUM® >

© 1994 Intel Corporation. L'immagine che appare sullo schermo del PC appartiene a 3-D Dinosaur Adventure® riprodotta per gentile concessione di Guildsoft Ltd. (UK). © Copyright 1993-1994 Knowledge Adventure.™ Tutti i diritti riservati.

PROPOSTE IMMOBILIARI

IMMOBILIARE BERTOLA

P.zza Galimberti, 9 (3° piano) - CUNEO - Tel. 0171/69.72.90 - Fax

AFFITTA

VILLA due alloggi Madonna delle anche separati.
UFFICI varie metrature Cuneo periferia.
UFFICIO Cuneo, 10 vani più salone tre ingressi volendo divisibile.
CAPANNONI magazzini, negozi fronte strada 300 a mq.
ALLOGGI arredati Cuneo.
CAPANNONE 1600 mq divisibile adatto qualsiasi attività.

VENDE

CORSO IV Novembre totalmente a nuovo 2 camere, salone, tinello, cucinino, bagno, lavanderia L. 395.000.000.
O e stretta periferia ville schiera varie metrature.
DELLE GRAZIE camera, tinello, cucinino, servizio, garage, cantina. Orto L. 120.000.000.
CUNEO 2 muri negozio nuovo mq. L. 245.000.000.
VILLA prestigiosa Crocetta.
VIALE Angeli attico e superattico L. 1.200.000.000.
CUNEO storico camere, cucina, ampio garage. L. 175 milioni.
CUNEO storico ristrutturare attico e superattico. L. milioni.
CASCINALE 10 km da Cuneo.
2 vani 4 e 2 servizi. L. 270 milioni.
ALLOGGI in: Cuneo - Belnatte.
VILLE - Lotti edificabili e strutture a: Dronero, S. Rocco Bernezzo, Morozzo, S. Croce.
CAPANNONI LABORATORI E PARTI da a 3000 mq.

CEDE

Panetteria - bar - birreria - pasta fresca - gastronomia ed altre attività. **Rivolgersi in sede.**

VENDESI

BORGO SAN DALMAZZO

VILLA

con ottime finiture composta cucina, salone, 4 camere, tripli servizi, ripostigli, giardino, ampio seminterrato.

Tel. 0171/380.662 - ore 13,30-15,30

con possibilità di gestione italiana a reddito garantito

Per informazioni ARCHCASA Immobiliare 0171/380.662

VENDE

ALASSIO: a 50 mt dal mare ed a 200 mt dalla stazione FF.SS., adiacente al «Caffè Roma», esclusivo alloggio di 100 mq con terrazzo, al primo piano, completamente ristrutturato e nuovo, terme autonome.
SAN LORENZO AL MARE: in piccolo villette di nuova costruzione, in fase di ultimazione, inserite nel verde di secolare, appartamenti varie metrature con giardino privato.

LURISIA: alloggio bifacciale arredato alloggio monolocale, nel «Residence Le Fonti» di fronte allo Nobr.
CUNEO: splendidi prefabbricati in legno, di prossima realizzazione, con terreno recintato di pertinenza, a 16 km Cuneo.
(Francia): alloggi costruzione, varie metrature, diretto sulle piste della famosa «Foresta bianca», pagamenti rateali e finanziamenti in valuta.

10 MINUTI DA CUNEO: lussuosa villa di recente costruzione in ottime condizioni, sette vani, tripli servizi, taverna, autorimessa e cantina, con parco alberato di mq 2.000. Si esamina eventuale permuta con appartamenti in Cuneo.
CERVASCA: in zona centrale, vendita in blocco di palazzina alloggi locali accessori e giardino di pertinenza.
Trattativa riservata.

BORGO CO: alloggi di tre vani e servizi in piccolo condominio, a partire da Lire 95.000.000.
DRONERO: in edificio d'epoca, alloggio da ristrut. a piano terreno di circa 200 mq con soffitto interno, adatto anche ad uso commerciale o uffici.
CARAGLIO: mansarda arredata, di due vani e servizi in piccolo edificio di quattro alloggi.
CARAGLIO: in palazzina bifamiliare, alloggio al piano rialzato di quattro vani, servizi, terrazzi, garage, cantina, ampio giardino privato di mq
DOGLIANI: alloggio nel centro storico, termoautonomo, ascensore, integralmente ristrutturato.

CARAGLIO: vicinanze, lotto terreno edificabile, di mq 1.500, con progetto approvato per villa a lire 135 milioni.
: in via Orti, villa signorile di costruzione.

CARAGLIO: terreno artigianale immediatamente edificabile fronte strada statale per Cuneo.

VALGRANA: caratteristico rustico in zona collinare, adiacente strada ristrutturare con terreno circostante di mq 2.500 mq.
MONTEROSSO rustici prati e boschi piccola borgata servita da strada asfaltata.
CASTELLETTO DI BUSCA: su un'area di 2.000 mq grande cascinale indipendente, in parte demolito, progetto approvato per residenza trifamiliare.
BERNEZZO: ampio fabbricato da ristrutturare, con cortile, in via Regina Margherita, con possibilità di realizzazione di locali

Telefono 0171 - 618831 orario

AGENZIA IMMOBILIARE

SALUZZO (CN) Corso Italia 28
Tel. 0175/45275 - 0337/233578
0330/204249

VENDE

SALUZZO: piazza Garibaldi, attico, soggiorno, cucinotta, camera da letto, bagno, veranda, cantina. Libero.
SALUZZO: corso Roma, alloggio ristrutturato, soggiorno, cucinino, 2 camere da letto, bagno, cantina e garage. Libero.
SALUZZO: via Bodoni, alloggio, soggiorno, cucinino, camere da letto, cantina e garage. Libero.
SALUZZO: fabbricato rurale perfettamente ristrutturato, indipendente, con 2000 mq. terreno circostante.

AFFITTA

solo a referenziati alloggio signorile di circa 70 mq.

CEDE

SALUZZO: avviatissima pizzeria ottimo reddito.

SERVIZI IMMOBILIARI Sandro Colombo

Corso Brunet, 27 - Tel. 0171 695.468 - Fax 698.928 - CUNEO

VENDE

Cuneo - Centrale appartamento ingresso, soggiorno, cucina, 2 camere, doppi servizi, ripostiglio, cantina. Piano alto.
Cuneo - Via Vitt. Amedeo, piano alto, ingresso, soggiorno, cucina, camere, servizio, veranda, cantina, solaio.
Cuneo - Adiacente c.so Nizza, appartamento ingresso, soggiorno, cucina, 3 camere, doppi servizi, ripostiglio, cantina.
Cuneo - Appartamenti in costruzione di: ingresso, soggiorno, cucina, 2 o 3 camere, doppi servizi, ripostiglio, cantina, garage.
Cuneo - Via Bertano, piano rialzato, ingresso, e, camere, servizio, ripostiglio, cantina, garage.
Cuneo - C.so Nizza, piano alto, ingresso, salone, cucina, 2 camere, servizio, veranda, cantina, solaio.
Cuneo - Adiacente Viale Angeli, signorile appartamento con 500 mq. di giardino privato. Ingresso, salone, cucina, 3 camere, doppi servizi, lavanderia, cantina, garage doppio.
- Appartamento di: ingresso, soggiorno, cucina, camere, servizio, cantina, garage.
- Mansarda di: ingresso, camera, cucina, servizio, cantina. Grande terrazzo.
Boves - Appartamento composto : tinello, cucinino, 3 camere, servizio, cantina, garage. Termoautonomo.
Borgo San Dalmazzo - Appartamento in costruzione di: ingresso, soggiorno, cucina, camere, doppi servizi, cantina, garage. Pagamento avanzamento lavori.
Primissima periferia di Cuneo - Villa indipendente con mq. di giardino. Ingresso, salone, cucina, 2 camere, doppi servizi, lavanderia, cantina, tavernetta, garage doppio, mansarda.
Crocetta - Villa indipendente composta : ingresso, salone, cucina, camere, tripli servizi, lavanderia, cantina, tavernetta, garage doppio. Giardino di mq. 1000. Affare.
Belnetta - Villa unifamiliare indipendente in costruzione. Anche solo terreno struttura.

CEDE

Cuneo dintorni - Attività commerciali ogni genere. Trattative in ufficio.
Peso - Avviato negozio di alimentari, frutta e verdura. Posizione centrale.

AFFITTA solo

Cuneo - Via C. Boggio, ingresso, tinello, cucinino, camere, servizio, cantina. Arredato.
Cuneo - Via Negrelli, ingresso, tinello, cucinino, camera, servizio, Arredato.
Cuneo - P.zzale Libertà, mansarda di: ingresso, camera, cucina, servizio. Termoautonomo. Arredato.
Cuneo - Via Roma, ingresso, tinello, cucinino, camera, servizio. Termoautonomo. Arredato.
Cuneo - Via Riberi, ingresso, soggiorno, cucina, 2 camere, servizio, cantina. Arredato.
Cuneo - C.so Ferraris, ingresso, soggiorno, cucina, 2 camere, servizio, cantina. Arredato.
Borgo San Giuseppe - Mansarda ingresso, cucina, 2 camere, servizio. Arredata.
San Rocco Castagnaretta - Ingresso, salotto, cucina, camera, servizio, cantina, garage. Arredato.
Cuneo - P.zza Galimberti, appartamento di mq 300 circa uso ufficio.
Cuneo - C.so Dante, camere e servizio ad uso ufficio.

ALTRE PROPOSTE OCCASIONI DIRETTAMENTE IN SEDE

IMMOBILIARE

BAINOTTI ROBERTO
SALUZZO - Via Martiri Liberazione, 11
Tel. 0175/248107

VENDE

COSTIGLIOLE SALUZZO - Rustico con 1800 mq terreno completamente da riattare.
- Casa composta da 3 camere, cucina, giardino, cantina.
SALUZZO - Casa con possibilità 2 alloggi completamente separati con 1800 mq terreno.
POLONGHERA - Lotti, capannoni varie metrature.
REVELLO - Palazzina con 2500 mq di terreno e capannoni

Per questa pubblicità rivolgersi a:

PK Cuneo

Sig. SILVANO BODINO Agente Publikompass spa
Via Sebastiano Grandis 11 - Tel. (0171) -

E.P. AGENZIA IMMOBILIARE

Corso Santorre Santarosa, 30
CUNEO, tel. (0171) 694.483

VENDE

DRONERO - Località Roccabruna. Casetta due livelli da ultimare con 5.000 mq di terreno boschivo L. 85.000.000.

DRONERO - Casa con due alloggi, 18.000 mq terreno e piscina.

- Alloggio signorile al secondo piano, libero su quattro lati, 3 camere, soggiorno, cucina, due bagni, cantina e garage.

ROCCABRUNA - Ottima posizione. Ville a schiera con terreno, prossima costruzione.

ACCEGLIO - Zona centrale. Casa due livelli, 5 camere, cucina, doppi servizi, cantina, no garage. Uso vacanze.

- Viale Sarrea alloggio 2 camere, soggiorno, cucina, bagno, cantina e garage.

RONCHI - Rustico ristrutturato con terreno.

ROCCABRUNA - Villa in edificio bifamiliare prossima costruzione.

- Alloggio: cucinino, tinello, 1 camera letto, bagno, ripostiglio, garage e solaio.

DRONERO - Fraz. Prata-vecchia. Casa da ristrutturare con terreno.

DRONERO - Centro storico. Alloggi da ristrutturare.

DRONERO - Viale Sarrea. Alloggio piano terreno con piccolo giardino.

DRONERO - Centro storico. Alloggio ristrutturato.

AFFITTA

CUNEO - C.so Galileo Ferraris, garage 2 posti auto.

CUNEO - C.so Nizza. Locale uso ufficio, 4 camere, servizio, terrazzo, cantina. Riscaldamento autonomo.

CUNEO - C.so Nizza. Locale ammezzato.

CUNEO - Borgo Gesso, negozio.

CEDE

CUNEO - Avviata lavanderia.

CUNEO - Bar con ottimo incasso.

- Negozio articoli per l'alimentazione degli animali domestici e accessori.

Giolitti

- Giolitti, 10
Tel. 0171-631616

VENDE

CUNEO: ROATA ROSSI: cucina, salone, n. 2 camere, garage, cantina e giardino.
CUNEO: San Benigno: casa parzialmente indipendente: piano terra: cucina, bagno n. 3 camere - piano primo: 2 camere, bagno, garage e cantina.
BUSCA: villetta indipendente a km. 1,5 dal centro: ingresso, cucina, n. 3 camere, bagno e giardin.
ROBILANTE: 2 piano: ingresso, cucina, n. 3 camere, bagno - posto macchina.
MONTEROSSO GRANA: 3° piano: ingresso, cucina, n. 2 camere, cantina.
ROSSANA: 2° piano: cucinotta, soggiorno, camere, bagno, cantina e garage.
CARAGLIO: vicinanze; casa indipendente ristrutturata 12 giornate di terreno.
BORGO SAN DALMAZZO: mq. 1300 terreno edificabile.
STRADA STATALE CUNEO-BORGO SAN DALMAZZO: fronte strada locali commerciali per esposizione ed appartamenti.

AFFITTASI

CUNEO: negozio mq. 40 con cantina mq. 20.
CUNEO: appartamento uso abitazione: cucina, n. 4 camere, doppi servizi - possibilità di garage.
CUNEO: appartamento uso abitazione: 1° piano: cucina, n. 3 camere, doppi servizi - garage.
CUNEO: appartamenti uso ufficio.
CUNEO: appartamenti arredati.
CUNEO: C.so C. Brunet garage.
MENTONE: monolocale arredato.

CEDESI

Licenza ambulante ferramenta.
Cartoleria-libreria.
Ristorante.
Bar.
Licenza ambulante somministrazione al pubblico alimenti e

ML S.A.S.

SERVIZI IMMOBILIARI

di T. C.

CUNEO - Corso 41 - Tel. e Fax 0171

VENDESI

CUNEO - - camere, tinello, cucinino.
CUNEO - Centralissimo - camere, soggiorno, cucina, servizi - 3° piano senza ascensore.
CUNEO - Via Roma - ristrutturato mq. 120.
CUNEO - Centro storico - alloggio da ristrutturare.
CUNEO - Primissima periferia - rustico ristrutturare mq terreno.
CUNEO - Croce rossa - ampio garage - pronta consegna.
CENTALLO - bifamiliare.
CENTALLO - Villette a schiera - prossima costruzione.
VIGNOLO - Lotti di terreno.
PEVERAGNO (SAN LORENZO) lotto terreno . 1300.
MACRA - Alloggetto con giardino indipendente.
SALUZZO - Alloggio 4° ed ultimo piano (no ascensore), buona posizione, 4 vani, cucinino, bagno, ripostiglio ed ampio garage.
COSTA AZZURRA - Disponibilità varie.

AFFITTASI

- **INPS** - camere, soggiorno, cucina abitabile, bagno, balconi più veranda.
- **LGO SSO** - soggiorno, camere, cucina abitabile, doppi servizi, ampio terrazzo, locale sottotetto.
CUNEO - Soggiorno, cucinotta, camera da letto, bagno, ripostiglio, cantina, garage.
MADONNA OLMO - camere, tinello, cucinotta, cantina, solaio, garage.
MADONNA OLMO - 2 camere, cucina, libero gennaio.
CUNEO - Arredato - cucina abitabile, soggiorno, camera, bagno, cantina, garage (in palazzina).
CUNEO - ZONA EX CELDIT - Capannone mq. 300-600-1200.
BUSCA - Capannone mq. 1500.

café dò mexiko...
...il più gradito
MARENE (CN)
Tel. 0172 742.352

LA STAMPA
CUNEO
E PROVINCIA

Giovedì 15 Settembre 1994 cn 39

Redazione: via XX Settembre 39, telefono 67.048 / 634.508

GSC
General Systems Cuneo
è
FOTOCOPIATRICI
mita
CUNEO - via Bra - 0171/41.22.66

Cavallermaggiore, è caduto in via Roma forse dopo aver urtato un trattore

Studente di 16 anni muore in moto

Malgrado il casco la botta contro il palo di un cartello stradale lo ha ucciso. Inchiesta dei carabinieri
Il padre ha saputo dell'incidente in Germania. I funerali oggi alle 15 nella parrocchia di Santa Maria

CAVALLERMAGGIORE. Uno studente di 16 anni, Luigi della Volpe, abitante in via Primo Maggio 6, è morto in seguito alle ferite riportate in un incidente stradale avvenuto l'altra sera.

Luigi stava percorrendo via Roma proveniente dalla direzione di Savigliano sulla sua moto Cagiva «Mito 125» quando, per cause che stanno cercando di accertare i carabinieri della stazione di Cavallermaggiore, ha perso il controllo del mezzo: il giovane studente è caduto e, nonostante indossasse regolarmente il casco, ha battuto il capo contro un palo che sorregge un segnale stradale: immediatamente soccorso, le sue condizioni sono apparse subito molto gravi. E' stato trasportato all'ospedale «Santissima Annunziata» di Savigliano da un'ambulanza dei volontari della Croce Rossa di Racconigi, ma ha purtroppo cessato di vivere.

Pare che il ragazzo abbia perso il controllo della motocicletta in seguito ad una manovra di sorpasso di un trattore: mentre rientrava, Luigi avrebbe urtato il cassone agricolo e si sarebbe così innescato il movimento che lo ha scaraventato a terra.

L'incidente che ha provocato la morte di Luigi Della Volpe ricorda quello in cui nello scorso mese di aprile rimase ucciso un ragazzo di Savigliano, Michele Stura, di 17 anni. Anche in quel caso, il giovane perse il controllo della sua Cagiva 125 mentre percorreva una strada alle porte di Fossano.

I funerali di Luigi si svolgeranno oggi alle 15 nella chiesa parrocchiale di Santa Maria. Il ragazzo, che avrebbe compiuto 17 anni a novembre, aveva ricevuto in dono la motocicletta poche settimane fa, come premio per la promozione alla classe quarta dell'Istituto tecnico industriale, che frequentava a Fossano e presso il quale proprio domani (venerdì) avrebbe dovuto iniziare l'anno scolastico.

Luigi Della Volpe domani avrebbe iniziato la quarta all'istituto tecnico industriale «Vallauri» di Fossano

Abitava con i genitori e la sorella minore Fiorella, 14 anni: la madre, Angela Veltro, lavora presso la ditta «Cappa» di Cavallermaggiore, mentre il papà Salvatore, anch'egli grande appassionato di moto, è dirigente allo stabilimento di Savigliano della multinazionale del vetro «Saint Gobain». Martedì alle 11 Salvatore Cappa era partito in auto per la Germania per impegni di lavoro: è stato raggiunto nella serata di ieri dalla tragica notizia ed ha fatto immediatamente ritorno in Italia. Oltre alla passione del motociclismo, Luigi nutriva la passione per il calcio e militava tra i giovani del Cavallermaggiore.

Piero Bertoglio

E' deceduto a Milano

SAVIGLIANO. Maurizio Favole non ce l'ha fatta. Lo studente di 17 anni che dal 22 agosto era in coma dopo un incidente avvenuto in Ungheria, ha cessato di vivere ieri all'ospedale San Raffaele di Milano. La salma del ragazzo raggiungerà Savigliano non prima di domani e verrà allestita la camera ardente nella chiesa dell'Assunta, vicino alla parrocchia di San Pietro. Se tutto il trasferimento slitterà a sabato, probabilmente i funerali si svolgeranno subito. Maurizio, a Bra per uno «stage», era figlio del direttore del primo circolo, Oreste Favole. [p. b.]

SCUOLE «GRANDA»
Poche aule e palestre

L'anno scolastico nel Cuneese s'inaugura domani con notevoli problemi, in particolare a Bra, Saluzzo, Fossano. Disagi anche alla Materna di Barge. 41

Omicidio Motta

Ansaldi si difende dal carcere

Mauro Ansaldi in carcere perché sospettato dell'omicidio di Motta ha inviato una lunga lettera di autodifesa a La Stampa

CUNEO. «Fuori si vede un meraviglioso sole che io dovrei godermi dalla spiaggia di Torre del Mare, a Nizza mia, e non certo da qui». Quel «da qui», che si legge in una lunga lettera inviata a «La Stampa» da Mauro Ansaldi, sta per la cella di isolamento del carcere Cerialdo dove il giovane ligure è detenuto perché sospettato di omicidio. Secondo gli inquirenti potrebbe essere lui ad aver massacrato a martellate l'ex primario del Santa Croce di Cuneo Renato Motta, padre della sua amante, Federica.

Mauro Ansaldi, malgrado il «no» del Tribunale della Libertà alla sua scarcerazione, continua a proclamarsi innocente. Nella lettera, datata 28 agosto e giunta ieri alla redazione - dopo l'autorizzazione della «Censura» - Ansaldi sostiene: «Vorrei poteste leggere quanto il mio avvocato ha scritto nella richiesta di libertà. Non opinioni ma fatti che si basano sui cosiddetti gravi (???) indizi per i quali mi si accusa». E' convinto di essere perseguitato dalla giustizia e lo sostiene con un esempio: «Una testimone affermava di aver notato la mia auto per tre giorni in via Statuto (dove è stato ucciso il dottor Renato Motta, ndr). Abbiamo dimostrato che era impossibile con il risultato che la storia scompare dalle motivazioni della sentenza del tribunale della Libertà, ma non ne cambia i contenuti».

Sostiene che gli inquirenti «non supportano con nessuna prova e neppure con delle teorie su come, quando e perché il sottoscritto avrebbe ucciso il dottor Motta». Nella lettera fa un accenno alla sua vicenda famigliare (la grave malattia del figlio) e per tre volte cita Federica Motta. Rivolgendosi al magistrato inquirente sostiene: «Dovrebbe capire che i miei problemi con mia moglie e la storia con Federica (che tra l'altro mi è stata vicinissima e mi ha molto aiutato in questa triste vicenda) non avrebbero mai (parola sottolineata ndr) potuto influire sulle mie attenzioni verso mio figlio Leonardo». [g. mar.]

IL TEMPO IN PIEMONTE E VALLE D'AOSTA

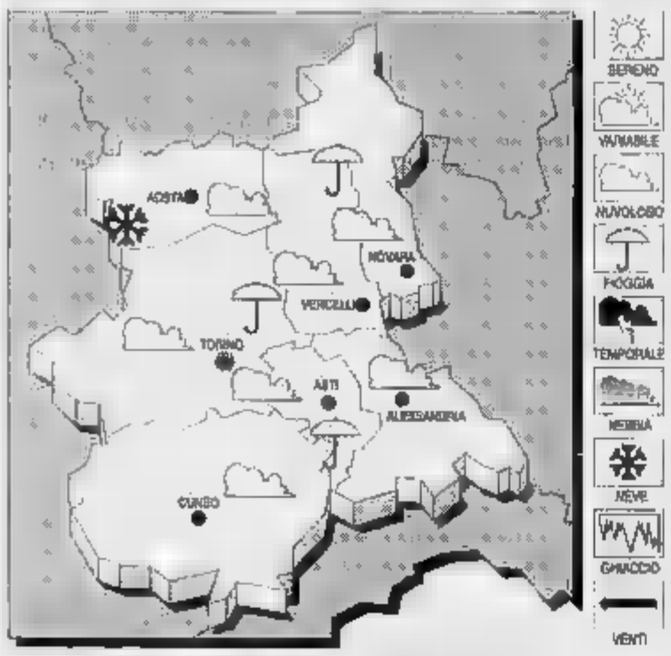

PREVISTO PER OGGI. Cielo nuv. con sparse, localmente temporalesche; attenuazione dei fenomeni dalla serata. in diminuzione. **VENTI.** Moderati occidentali. **DEL TEMPO.** Condizioni variabilità con addensamenti associati a rovesci e temporali.

LE
DI IERI A
Max: ; min: 13; media: 14
ANNO FA
: 31; min: 15; media: 17
IN PIEMONTE
Torino 20; Alessandria 22; Aosta 19; Asti 22; Novara 19; Vercelli 22.

Ondata di maltempo

Allagamenti a Racconigi e Caramagna

CUNEO. Ieri la «Granda» è stata investita da una ondata di maltempo. Violenti temporali e grandinate hanno colpito la pianura, mentre la neve è caduta sulle cime, oltre i 2 mila duecento metri di quota.

Ai centralini dei vigili del fuoco sono giunte numerose chiamate con richiesto di intervento. Le zone più colpite sono state la fascia pedemontana e il Saluzzese. Nel tardo pomeriggio di ieri un nubifragio ha interessato anche i comuni di Racconigi e Caramagna Piemonte.

La caduta di alcuni alberi ha ostacolato la circolazione stradale lungo la statale 20. A Racconigi alcuni scantinati sono stati allagati. La situazione è tornata alla normalità dopo alcune ore, grazie all'intervento dei vigili del fuoco e carabinieri. A causa della pioggia un'auto è finita fuori strada mentre percorreva la Carmagnola-Fossano, all'altezza di Cavallermaggiore: sono stati feriti. [c. g.]

A 61 anni dovrà scontare tre mesi di reclusione al Cerialdo

Non rinnova la patente e guida Arrestato contadino a Centallo

CENTALLO. Un agricoltore di anni, che vive alla in frazione San Biagio, sulla strada per Castelletto Stura, è stato arrestato dai carabinieri di Centallo su ordine della magistratura. Giuseppe Cometto aveva da tempo lasciato scadere il bollo della patente e gli era stato ritirato il documento. Successivamente era stato sorpreso dai carabinieri alla guida dell'auto senza patente e gli era stato sequestrato il mezzo. Condannato a sei mesi di «libertà vigilata», dopo ripetuti inviti a presentarsi alla Procura della Repubblica, a cui il Cometto non ha ottemperato, è arrivato l'ordine di arresto. Il contadino, che si è sempre rifiutato di nominare un suo legale di fiducia, ha seguito i carabinieri al «Cerialdo» di Cuneo dove dovrebbe fermarsi per tre mesi. «Troviamo assurdo che si sia giunti all'arresto - dice la moglie del fratello Pierino -. Il cognato non ha mai fatto male a nessuno. Aveva dimenticato di rinnovare il bollo, perché non faceva caso a queste cose». Quando gli hanno ritirato la patente ha cominciato a spostarsi in bici. «Una volta ha preso la macchina per andare a fare delle commissioni a Centallo - prosegue la cognata - ed è stato fermato da una pattuglia. Gli hanno sequestrato l'auto. Continuava a illudersi che gliela avrebbero rilasciata».

«Ora chi guarda gli animali nella sua stalla? - domanda la cognata -. Noi non abbiamo tempo». [l. a.]

A CUNEO

Tre denunce per due scippi

Stavano percorrendo le vie del centro storico di Cuneo quando sono state scippate delle borsette: vittime due donne. Gli autori sono stati bloccati e denunciati dagli uomini della Mobile. Il primo scippo è stato compiuto ai danni di Maria Prosdocimo, 68 anni, di Cuneo, via Madonna del Colletto. La donna, che era in bicicletta, è stata affiancata da un giovane in motorino che le ha afferrato la borsetta riposta nel cestino. Dopo una breve indagine gli agenti della questura hanno bloccato Massimiliano Grosso, 22 anni, di Cervasca, via Cuneo che era ancora in possesso della borsa contenente soldi e documenti. La seconda donna scippata è Cesarina Borgetto, abitante a Cuneo, in corso Dante. Anche in questo caso la polizia è riuscito a identificare i presunti autori. Si tratta di Caterina Messa, 27 anni, e Mauro Tosetti (28), abitanti a Mondovì in via delle Scuole. Sono stati denunciati. [r. s.]

AZZURRA: LA TUA ESTATE COMODA E SICURA IN FORD.
Offerta valida fino al 20 settembre
Non cumulabile con altre in corso
30 MESI
A INTERESSI ZERO
3 ANNI
GARANZIA FORD
CONTRATTO PREZZO
BLOCCATO FORD
E' UNA ESCLUSIVA
DELLA CONCESSIONARIA
SU FIESTA: 400.000 x 30 mesi = £.12.000.000
TAN 0% - T.A.E.G. 0,07%
SU ESCORT: 561.000 x 30 mesi = £.17.000.000
TAN 0% - T.A.E.G.
Ford Azzurra MONDOVI'
VENDITA - ASSISTENZA
RICAMBI
Via Tanaro, 50 (Casello
Tel.
VEDILA, PROVALA, SCEGLILA !
Informazioni e fogli analitici presso la

Il 15 per cento dei dipendenti dell'Amministrazione pubblica ha chiesto di essere collocato a riposo

Esodo dalla Provincia: 103 in pensione

Sono intenzionati a lasciare il lavoro cinquantanove cantonieri: problemi per la manutenzione delle strade
Le voci di «tagli» hanno scatenato la corsa alla liquidazione. L'assessore al personale Fracchia: «Ripensateci»

L'ala vecchia del palazzo della Provincia e l'assessore al Personale Mario Fracchia

CUNEO. Il «grande esodo» è iniziato a febbraio, con le voci sui tagli che il Governo starebbe per varare sulle pensioni hanno scatenato negli ultimi giorni la «corsa alla liquidazione». Sono ben 103 i dipendenti dell'Amministrazione provinciale (su poco più di ottocento attualmente in servizio) ad aver chiesto di essere messi a riposo entro il 1994. «E' una percentuale vicina al 15 per cento - spiega l'assessore al Personale, Mario Fracchia -. Certamente si tratta di un fenomeno tutt'altro che normale. In parte è spiegabile con il fatto che nel '93 c'era stato il blocco dei pensionamenti, disposto dal passato governo. Ma, pur tenendo conto di questo fattore, avremmo dovuto superare quest'anno la settantina di pensionamenti. Invece ci siamo trovati di fronte a una valanga di richieste».

«Facendo mio l'appello rivolto l'altra sera in televisione a tutti gli italiani dal ministro Dini - aggiunge Fracchia -, vorrei ricordare a chi ha già presentato domanda, ma è indeciso, che la Giunta farà tutto il possibile per garantire l'accoglimento delle richieste di chi voglia rinunciare. Tra i primi enti pubblici in Italia abbiamo varato nei mesi scorsi una revisione della pianta organica, con ampie riduzioni del personale. L'esodo di questi giorni, però, va ben al di là una gestione al risparmio». Sette dirigenti, 12 impiegati, 6 guardacaccia e pesca, 19 ausiliari, sono tra i dipendenti della Provincia che vogliono andare in pensione, insieme ben 59 cantonieri. «Siccome si potrebbero determinare problemi nella manutenzione delle strade - spiega Fracchia - abbiamo già disposto l'assunzione di trenta sostituti, che avverrà attraverso le liste di collocamento. La novità è che assumeremo cantonieri residenti nello stesso comparto dovranno lavorare. Così non capiterà più che un cantoniere di Acceglio lavori sulle strade a Cortemilia, e sarà possibile garantire maggior cura nella manutenzione. Per altri posti bandiremo [m. bo.]

All'ospedale

Via 7 primari e 43 infermiere

Il direttore e due dirigenti sanitari (al massimo grado); sette primari; un dirigente veterinario; otto medici con grado di aiuto; sette caposala, 18 infermieri professionali, 18 generici; un direttore e 28 impiegati amministrativi di vario livello; e poi tecnici di laboratorio, radiologia, di riabilitazione, per l'elettroencefalogramma e per l'elaborazione delle diete pazienti. Anche all'Usl di Cuneo, la più grande della provincia, competenza sulla gestione dei tre ospedali (Santa Croce, Villa e Carle) il '94 sarà ricordato come l'anno del grande esodo dei dipendenti. Le domande di pensione previste in 12 mesi, a partire dallo gennaio, sono 180, alcune già perfezionate con l'andata a riposo; altre completeranno l'iter nelle prossime settimane. Nel caso dei primari (e per altri posti vertice) le responsabilità sono assunte da «facenti funzione». Ma le modalità di copertura della pianta organica sono complicate dal previsto accorpamento delle Usl. [r. s.]

In Comune

L'organico è carente

CUNEO. Al blocco delle assunzioni, dovuto alla mancanza di fondi per gli enti locali, si aggiungono i pensionamenti anticipati mettere «in crisi» il Comune capoluogo. L'ondata di collocamenti riposo (ben settanta nel '94, un totale di 525 assunti) provocherà una carenza di 86 posti, sui 611 previsti dalla pianta organica.

Tra i settori più colpiti quello bidelli: sono sette quelli che hanno chiesto di essere collocati a riposo, contro i 56 in servizio all'inizio dell'anno e i 70 previsti dalla vecchia pianta organica. Intenzionati ad andare in congedo sono anche quattro operatori socio-assistenziali (addetti agli anziani di Mater Amabilis), una puericultrice, due assistenti domiciliari, un fontaniere, due applicati della biblioteca, un mastro muratore, due meccanici autisti, un lattoniere, assistenti sociali e un istruttore di ragioneria. La voglia pensione non risparmia i vertici: hanno fatto domanda anche due dirigenti amministrativi. [r. s.]

SERVIZI CUNEO

BENE

Esperti esaminano i funghi

Il Gruppo micologico bovesano, ogni lunedì dalle 20,30 alle 22,30, fino al 31 ottobre, mette a disposizione dei cercatori di funghi esperti per un consulenza gratuita. Per informazioni 0171/634607. [b. a.]

ALTO

Borse di studio per il seminario «Luigi Pareyson»

L'Associazione per lo sviluppo culturale e scientifico nel Cuneese informa che è stato prorogato al 19 settembre il termine per la presentazione delle domande per le borse di studio riservate a 12 diplomati e studenti universitari che desiderano partecipare al primo Corso di Studi della Scuola «Luigi Pareyson». Le domande devono essere indirizzate al Distretto Scolastico 53 in via Bertolino 3. Il corso si terrà a Cuneo dal 26 al 30 settembre.

PIETRAPORZIO

C'è la festa del Pastore

Domenica si svolgerà la Festa del pastore. Alle 10,30 sarà celebrata una messa, cui seguiranno l'aperitivo e il saluto dell'assessore regionale all'Agricoltura Lido Riba. Alle 13 pranzo a base di polenta con spezzatino e salsiccia, agnello sambucano e formaggi.

TEMPO LIBERO

Rassegna dedicata agli artisti della figurazione

La «Galleria Confini» in corso Giovanni XXIII a Cuneo presenta una rassegna dedicata agli artisti della figurazione, con una selezione opere di Gianni Del Bue, Gian Piero Viglino, Daniele Fissore, Bruno Ghibaudo e Rodolfo Allasia. La mostra è aperta tutti i giorni (esclusi domenica e lunedì) dalle 10 alle 12,30 e dalle 16 alle 19,30.

COMUNE

Si parla del piano regolatore

Stasera, alle 18, nel salone di Palazzo San Giovanni in via Roma 4 a Cuneo si riunirà la II Commissione. In discussione il piano straordinario di edilizia residenziale; gli intendimenti urbanistici per il nuovo piano regolatore e il progetto di costruzione di un maxicomplesso nella zona fra piazza d'Armi, corso Vittorio Emanuele II e i giardini di piazza Bruno Lanteri. [g. p. m.]

AGRICOLTURA

Condono per i coltivatori

Le domande di condono per i coltivatori diretti che intendono regolarizzare situazioni pregresse con il Servizio Contributi Agricoli Unificati vanno presentate entro il 31 ottobre. [g. d. m.]

DEMONTE

Uccise allevatore

«Esiliato» il toro argentino

DEMONTE. Il toro di razza piemontese che l'altra settimana ha ucciso nella stalla del gias Valcavera il margaro Pietro Beltrando, 62 anni, è stato «esiliato» per iniziativa della cooperativa Compral dell'Apa, in azienda di san Vittore di Fossano dove sarà messo all'ingrasso e poi destinato al macello.

Spiega il dottor Bartolomeo Bovetti, direttore dell'associazione allevatori: «Pietro Beltrando era socio dell'Apa e la nostra associazione ha ricevuto dalle sorelle Lucia e Nina l'incarico di vendere i bovini di piemontese dell'allevamento, per tutelare gli da possibili speculazioni. Il toro - di sette anni e del peso di 842 chili - è stato caricato con difficoltà, perché continua ad essere irrequieto, su un automezzo che ha poi raggiunto la stalla di Fossano. Contiamo nelle prossime settimane di vendere al giusto prezzo gli altri bovini, in quanto le donne non hanno la possibilità di continuare l'allevamento di Pietro Beltrando». [g. d. m.]

ACCEGLIO

Fiero dal 10

Premiati i margari campioni

ACCEGLIO. Nell'ambito della «Fiera dal 10», che si è conclusa domenica scorsa, sono stati assegnati i premi del concorso «formaggi montagna». All'iniziativa hanno aderito 27 operatori lattiero italo-francesi.

La classifica generale è stata suddivisa in sezioni. Per quanto riguarda la categoria «nostrale» si è imposta la Cooperativa casearia di Barcelonnetto, seguita dal margaro di Canosio Dino Colombero. Nella sezione «freschi di latte di vacca» il primo premio è andato ai fratelli Garzini (Canosio). Rita Barbera, allevatrice di Mosso Santa Maria (Vercelli), ha vinto la sezione «latte capra», seguita dalla famiglia Boussouar (Brianconi). Nella categoria «latte pecora» il primo premio è stato assegnato all'azienda agricola «Le Clausal» Condamine).

Nell'ambito della manifestazione il casaro Mauro Genaro di Bagnolo, ha eseguito lavorazione di formaggio in pubblico, usando attrezzature della ditta Eza. [c. g.]

Iniziative da oggi a lunedì nel quartiere

Ha 10 anni la festa del rione di Borgo

BORGO. Con una serata danzante, prende il via oggi la festa sociale del rione Borgo Nuovo. L'appuntamento, che si rinnova da dieci anni, è stato organizzato dal Gruppo amici in collaborazione con il Comune.

Spiega Luciano Dalmasso presidente del Gruppo amici: «Quando 10 anni fa iniziai con alcuni amici questa avventura non avrei mai pensato che il gruppo riuscisse a rimanere saldo dopo tante peripezie passate». La cosa più importante il gruppo l'ha realizzata quest'anno: un centro sportivo con due campi da tennis, due bocce e una piccola area verde.

Sotto i portici rione saranno esposte alcune foto che illustrano l'attività per gruppo.

Aggiunge il sindaco, Marco Borgogno: «La trasformazione in comunità viva un rione, nato meno di trent'anni fa, è anche merito di questo gruppo che ha saputo cogliere e sviluppare gli aspetti sociali e aggregativi indispensabili per una civile convivenza».

Ecco il programma della festa: stasera (ore 21) revival con gli «Spt»; domani sera esibizione di aerobica, step, danza afro, kung-fu e dimostrazione di karate; seguirà la premiazione torneo di tennis. Sabato, dalle 14,30, giochi per ragazzi; seguirà serata gastronomica e la musica dell'orchestra Guido Deber. Domenica sfilata (ore 9,30) della banda musicale di Villafalletto; alle 10 rinfresco e alle 11 messa Borgo Nuovo. Alle 12 concerto della banda. Seguirà l'esibizione di minibalLerini. Lunedì alle 14 gara alle bocce e alle 20 minimarcia competitiva. [r. s.]

Secondo il sindaco Marco Borgogno «il Gruppo amici ha saputo cogliere gli aspetti indispensabili per una civile convivenza»

Sono cinquecento i nati in anni con il 9 come ultima cifra

Caraglio, raduno delle leve

Tra i coscritti anche il nonno della Valle Grana Antonio Pasero che ha già superato il 105° compleanno. L'utile dell'iniziativa sarà devoluto alla chiesa parrocchiale

CARAGLIO. Gli abitanti della Valle Grana appartenenti alla leva del (1889/'99, 1909/'19/'29/'39/'49/'59/'69) si sono dati appuntamento per il 9 ottobre a Caraglio.

«La data - spiegano i promotori dell'iniziativa - è stata scelta accuratamente, tenendo conto del tema principale della festa: il numero nove. Infatti nell'arco dell'anno solo due domeniche cadevano il giorno 9: il 9 gennaio e il ottobre. Abbiamo allora deciso puntare su quest'ultima data. I caragliesi interessati all'iniziativa oltre 500, l'invito è però rivolto a tutti i coetanei della Valle Grana e agli emigrati. Alla prima edizione della festa (1989) avevano partecipato circa 200 persone, fra cui due centenari, Giovannina Bruna (deceduta nel marzo scorso) e Antonio Pasero entrambi della classe 1889. In rappresentanza del erano presenti Marco Barale (deceduto nel 1993) Carlo Lingua, Pescheria».

La manifestazione del 9 ottobre prenderà il via alle 10, con raduno piazza del municipio. Alle 10,30, sarà celebrata una nella chiesa parrocchiale. Durante l'orazione saranno ricordati i coscritti defunti, tra cui Rodolfo Alciati, classe 1929, impegnato nella Pro loco tra gli organizzatori del raduno delle leve, morto ieri mattina. Seguirà, alle 12, la deposizione una corona di fiori al monumento dei caduti. Alle 12,30 tutti a pranzo al ristorante «Quadrifoglio».

«Per le adesioni - concludono gli organizzatori - c'è tempo fino a domenica 2 ottobre. Per informazioni telefonare allo 0171/619137. Inoltre sono stati attivati in città una serie di punti di raccolta delle iscrizioni. Il costo sarà di mila lire e comprenderà: pranzo, foto ricordo, musica e spese varie (fiori, inviti). L'eventuale "utile" sarà devoluto alla parrocchia come era già successo nel 1989, quando all'opera religiosa vennero consegnate mila lire».

Ospite d'onore della manifestazione sarà Antonio Pasero, che il 5 agosto scorso ha festeggiato i 1 anni. Nonno Antonio, che risiede a Caraglio, in frazione Paniale, è di origine buschese. Ex agricoltore, nella sua lunga attività lavorativa ha abitato con la famiglia a Villar San Costanzo, Roccabruna, Valgrana, Bottonasco e Caraglio. [c. g.]

Antonio Pasero

IL TACCUINO DELLA PROVINCIA

LETTERE AL GIORNALE

Cure e affetto per i cani

La domenica, per rilassarmi, mi reco a pranzare in un'azienda agrituristica nei pressi di Peveragno, dove ci sono cani, gatti e galline. La proprietaria ha adottato uno dei cani in un canile dell'Enpa ed ora è «perseguitata» dalla medesima associazione, in quanto asseriscono che l'animale non è ben tenuto. Il cane ha un box con cuccia, acqua pulita, cibo abbondante e genuino (ho visto personalmente mangia) e in più passeggiate di paio d'ore al giorno.

La proprietaria mi ha fatto vedere quanto ha speso in controlli e vaccinazioni dal veterinario: è una cifra impressionante, perché al minimo starnuto si comporta come farebbe una mamma apprensiva bimbo. Mi viene voglia di pensare adotterei un animale da una associazione; non è così. Perché la stessa signora fa presente che un altro lo ha adottato all'Enpa Fossano, che si è comportata in tutt'altro modo. Si è riservata la facoltà di controllare, ma le ha anche spiegato le leggi che regolano il comportamento di un proprietario di animali, e le è venuta incontro, aiutandola in della nascita di alcuni gattini: la signora ora è tranquilla perché sa di poter avere un consiglio.

Laura Barbero, Benevagienna

In vetrina

Vorrei chiedere al sindaco e al prefetto di Cuneo che cosa hanno di fare per porre rimedio al problema delle prostitute che hanno eletto a luogo di lavoro proprio la zona retrostante il Comune e la prefettura; hanno inoltre avuto l'ottima idea di rendere strade del centro storico simili ad alcune di Amsterdam: in via Vaschetto, infatti, è possibile, a tutte le ore del giorno e della notte, vedere le «belle» in , in vetrina.

In molte città d'Italia stanno prendendo provvedimenti per arginare il problema. E qui?

Mariarosa Pellegrino, Cuneo

Scrivere a La Stampa
Via XX Settembre 39, Cuneo

NUMERI UTILI

Cuneo: 66.444; **Alba:** 316.313, **Crb** 441.744, **Alberetto T.:** 520.144; **Bagnolo:** 392.836, **Barge:** 346.262, **Borgo San Dalmazzo:** 260.013; **Bra:** 423.370, 42.01; **Busca:** 945.658; 945.455; **Caraglio:** 619.102; **Ceva:** 72.31; **Demonte:** 95.115; **Dronero:** 916.333; **Fossano:** 699.111; **Garessio:** 81.063, **La Morra:** 50.116; **Limone:** 929.113, 92.132, **Mondovì:** 552.255; **Monterosso:** 787.313; **Morozzo:** 772.555; **Neive:** 677.407, **Nizza Belbo:** 796.117; **Paesana:** 94.254, **Peveragno:** 339.565; **Racconigi:** 64.644, **Saluzzo:** 45.245 - 47.000; **Sommariva Bosco:** 551.02, **S. Stefano Belbo:** (0141) 840.855; **Savigliano:** 719.111, **Vinadio:** 959.126.

FARMACIE DI TURNO

A **Cuneo** oggi è di turno, con orario dalle 8 alle 22 e (a serrande aperte) e dalle 22 alle 8 (a serrande abbassate) la farmacia *Comunale 3*, via Cavallo 7, tel. 49.25.92. Per gli altri Comuni della provincia, le farmacie di turno svolgono anche la reperibilità notturna, su chiamata, dietro presentazione di ricette mediche urgenti.

Moretta, Langhe 1, tel. 44.03.70.

Bra: *Fides*, Plumati 5, telefono 41.20.81.

Fossano: *Comune*, via Roma , tel. 60.316.

Mondovì: *Aragno*, piazza Maggiore 5, tel. 42.446.

Saluzzo: *S. Martino*, corso Piemonte 8, tel. 42.242.

Savigliano: *Peschetto*, piazza Santarosa 65, tel. 71.29.78.

GUARDIA MEDICA

Notturna, prefestiva e festiva:
Usl di Cuneo (0336) 233.508/9
Usl di Alba 316316
Usl di Borgo 269.832, 260.013
Usl di Bra 420.273
Usl di Ceva 72.31
Usl di Dronero 944.800
Usl di Fossano 699.111
Usl di Mondovì 550.111
Usl di Saluzzo 215.111
Usl di Savigliano 719.111

CARABINIERI pronto intervento

Cuneo: 112 - **Alba:** 441.333; **Borgo San Dalmazzo:** 269.333; **Ceva:** 71.003; **Fossano:** 695.210, **Mondovì:** 47.444; **Racconigi:** 85.333; **Saluzzo:** 48.444; **Savigliano:** 22.333

POLIZIA STRADALE

Cuneo: 696 222; **Ceva:** 71.182; **Saluzzo:** 42.116 **aut. To-Sv:** (0172) 495.800.

VIGILI DEL FUOCO

Cuneo: 115. **Com. prov.** 698.246.

STATO CIVILE

MONDOVI'

NATI. Peirano Elena (Mondovì); Soffia Elia (S. Michele Mondovì); Turco Valentina (Mondovì); Antonio Nappo (Mondovì); Carnaglio Matteo (Frabosa Sottana); Viara Alessia (Mondovì); Pecchenino (Busca); Chionetti Sandra (Magliano Alpi).

MORTI. Luigia Viglione ved. Mazzarello, 99 anni, pensionata (Genova); Guglielma Caramelli ved. Turbiglio, 71 anni, pensionata (Mondovì); Giuseppe Marnino, 79 anni, pensionato (Mondovì); Margherita Barberis ved. Giubergia, 78 anni, pensionata (Mondovì); Assunta Vinai ved. Peirano, 82 anni, pensionata (Mondovì).

MATRIMONI. Massimo Fenoglio, geometra (residente a Villanova Mondovì) con Monica Sciandra, imprenditrice agricola (residente a Mondovì); Mirco Balocco, geometra (residente a Mondovì) con Antonella Magnino, impiegata (residente a Mondovì); Giovanni Goso, impiegato (residente a Cengio) con Gabriella Turco, impiegata (residente a Mondovì).

SAVIGLIANO

MORTI. Davalle Oresta, 86 anni (Savigliano), pensionato; Franco Romana, 73 anni (Savigliano), pensionata; Olivero Paola, 82 anni (Villafalletto), pensionata; Ruffinengo Agnese, 88 anni (Bra), pensionata; Cassina Francesca, 71 anni (Cardè), pensionata; Anna, anni (Savigliano), pensionata; Sobordi Arturo, anni (Savigliano), pensionato; Rosso Maria, 67 anni (Savigliano), pensionata; Finello Margherita, anni (Savigliano), pensionata; Demichelis Valerio, 18 anni (Caramagna), agricoltore; Roberto Andrea, anni (Barge), pensionato; Dellarossa Maria Maddalena, 83 anni (Costigliole Saluzzo), pensionata.

CEVA

NATI. Scaletta Eugenio (Millesimo); Agliocco (Ormea); Loggia Antonio (Cengio); Torterolo (Cairo Montenotte); Chiara (Garessio); Sciandra Roberta (Garessio).

MORTI. Angiolina Micheletti, 67 anni, pensionata (Ceva); Bozzarelli Cesare, 88 anni, pensionato (Genova); Mento Caterina, 92 anni, pensionata (Torre Mondovì).

MATRIMONI. Bettin, guardia di finanza (residente a Ceva) con Patrizia Canavese, commerciante (residente a Ceva); Ezio Braida, commerciante (residente a Ceva) Pier Carla Ferrero, studentessa (Ceva); Giuliano Taramasso, operaio (Sale S. Giovanni) Angela Perona, commessa (Ceva).

APPUNTAMENTI

CEVA

Le iscrizioni ai corsi serali

Domenica 2 ottobre, alle 20,30, alla scuola «Lattes», in via Bonelli 5, a Cuneo, scatteranno le iscrizioni ai corsi serali che si terranno dal novembre, dalle alle 22, feriali. La tassa di iscrizione è di 135 mila annue. Per informazioni rivolgersi alla direzione, 8,30 alle 11,30 dalle 19,45 alle 21, escluso il sabato. [g. p. m.]

Lezioni di ballo occitano

Lunedì 19 settembre, alle 21, s'inizierà il corso di ballo occitano, promosso dal Gruppo sportivo Passatore: 8 lezioni (una a settimana, tenute dall'insegnante Daniela Mandrile) e festa finale. Per informazioni e prenotazioni, telefonare a 0171/682518 oppure 682540.

SAN DAMIANO MACRA

Riunione sul rifugio Camosciere

Domani, alle 20,30, in Comunità Montana, si terrà un riunione per costituire un Comitato prorifugio Camosciere. [c. g.]

SCUOLA

DOMANI RIPRENDONO LE LEZIONI

Domani il campanello della prima [illegible] regolarmente nelle Elementari

Provveditorato agli studi, circoli e direzioni didattiche [illegible] impegnati per garantire [illegible] regolare inizio dell'anno scolastico. Circa il [illegible] per cento degli insegnanti è già stato assegnato alle varie [illegible]. Entro la fine di settembre i posti vacanti saran[illegible] occupati da supplenti, nel frattempo si provvederà alla nomina di [illegible] quattrocento docenti di ruolo.

«Entro i primi d'ottobre - assicurano in provveditorato - la situazione [illegible] completamente normalizzata. L'utilizzo temporaneo dei supplenti eviterà ritardi nei programmi».

[illegible] dal punto [illegible] vista dell'organizzazione didattica non si avvertono gravi problemi, sussistono però complicazioni per quanto riguarda le strutture scolastiche.

A **Barge**, nel Saluzzese, le quattro sezioni della scuola materna, situate nel concentrico, saranno avviate solo a partire dal 3 ottobre. Il rinvio dell'apertura è stato deciso, [illegible] un'ordinanza del sindaco, per consentire l'ultimazione [illegible] lavori di ampliamento dei locali.

«L'intervento di risistema[illegible] della sede della materna - spiegano [illegible] direzione didattica di Barge - si è reso necessario perché da quest'anno in paese sarà attiva [illegible] quarta sezione. Gli alunni iscritti alla materna sono 97. Venerdì prenderà il via, con orario ridotto, la sezione di frazione San Martino. La sede periferica non [illegible] infatti dotata di mensa, bisognerà quindi aspettare l'entrata in funzione delle [illegible] cittadi[illegible].

Con l'avvio delle lezioni gli studenti braidesi delle superiori torneranno a fare i conti con l'insufficienza di palestre. In città [illegible] infatti in funzione solo due strutture sportive didattiche (quella [illegible] via Craveri [illegible] quella di via Barbacana), mentre in [illegible] sono attivi ben [illegible] istituti superiori statali. A **Bra** c'è da segnalare, però, una nota positiva: con il nuovo anno scolastico il liceo scientifico «G. Giolitti» avrà una sola sede. Importanti lavori di adattamento (non [illegible] conclusi) dei locali di via Carando hanno permesso l'accorpamento della succursale allestita nell'ex seminario.

Anche a **Saluzzo** mancano palestre. I 574 allievi dell'Istituto per ragionieri, con sede nel centro storico, per le [illegible] di edu[illegible] fisica dovranno raggiungere la palestra geodetica di [illegible] Della Croce.

A **Fossano** due scuole medie, la Pagliero [illegible] la Sacco-Boetto, [illegible] costrette ad [illegible] coabitazione nei locali di via Dante. Proseguono, intanto, i lavori di ristrutturazione all'Itis di San Michele. [illegible] **Savigliano** problemi in tre istituti superiori. Al Liceo Classico e Scientifico «Arimondi» manca[illegible] cinque aule, al Tecnico per Geometri «Eula» la preside Marilena Mana lamento la lentezza dei lavori in corso che impediscono un regolare inizio dell'anno scolastico, mentre all'Istituto professionale «Cravetta» ben 14 classi sono dislo[illegible] presso [illegible] succursale [illegible] via Molines.

Tutti gli insegnanti saranno nominati entro il primo ottobre

Mancano aule e palestre

Problemi a Bra, Saluzzo, Fossano. Lezioni rinviate di quindici giorni alla materna di Barge perché i locali non sono stati ultimati. A Savigliano difficoltà nei due licei

A Mondovì

Il Classico ora è agibile

In [illegible] istituti medi superiori non sono stati ancora designati i docenti di ruolo

MONDOVI'. A maggio l'Usl l'aveva dichiarato inagibile [illegible] [illegible] preside lo aveva chiuso, sperando di ottenere l'attenzione dell'amministrazione comunale. A quattro mesi di distanza il liceo classico «Beccaria» riapre i battenti regolarmente, smentendo le «voci» di un trasferimento in un altro edificio della collina di Piazza.

«E' stata la vittoria degli studenti - commenta un genitore -; quando il preside e il consiglio d'istituto hanno deciso di chiudere la scuola, i ragazzi [illegible] sono accorti che erano [illegible] fu[illegible]re qualcosa per [illegible] farsi dimenticare dal Comune: così sono [illegible]i in piazza e hanno incontrato l'ex sindaco». Dopo la protesta degli studenti, che con una manifestazione avevano bloccato il centro storico, erano stati fatti in poche [illegible] i lavori che la scuola attendeva [illegible] tempo e la metà dei ragazzi aveva potuto completare l'anno nei locali di piazza Beccaria, mentre una parte era stata ospitata all'istituto [illegible] ciale «Baruffi».

Domani, primo giorno di scuola, sarà tutto regolare. «La situazione non è ancora ottimale - spiega [illegible] professor Paolo Lamberti, componente del consiglio d'istituto -, ma quello che conta è che [illegible] liceo si può lavo[illegible]re. Anche se i fili sono ancora "volanti" abbiamo la luce in tutte le aule ed è stata rifatta [illegible] maggior parte dei bagni». Le buone condizioni del «Classico» sarebbero state confermate [illegible]nche [illegible] un sopralluogo del servizio [illegible] igiene dell'Usl. Al «Beccaria» ora sono soddisfatti, ma chiedono un ultimo sforzo al Comune: le inferriate alle [illegible]nestre, per evitare che i ladri facciano visite (sono [illegible] quattro nell'ultimo anno) ai locali della scuola monregalese, e un cancello per chiudere la parte posteriore del Classico, quella da [illegible] partono [illegible] le «visite» notturne.

[l. f.]

PEVERAGNO

I tre anni dell'Accademia

L'Accademia delle belle arti [illegible] Cuneo festeggia i tre anni [illegible] attività. «Si tratta - spiegano i responsabili dell'Istituto - dell'unico corso universitario quadriennale, con valore legale anche per i concorsi pubblici e per l'insegnamento nelle scuole statali, interamente attivato [illegible] Cuneo. L'Accademia forma operatori dei settori grafico, pubblicitario ed editoriale». Saranno 197, invece, gli studenti che quest'anno frequenteranno [illegible] liceo linguistico, legalmente riconosciuto, di Cuneo. L'istituto ha due sedi: una dai padri gesuiti, in via Bersezio, l'altra in [illegible] Savigliano 8/b. «Il liceo linguistico di Cuneo - spiega la direzione -, in anticipo rispetto alla nuova riforma scolastica, già dallo scorso anno ha attivato una se[illegible] di corsi di sostegno per alunni [illegible] difficoltà».

[c. g.]

INVIE

Discoteca chiusa

«Tutti regolari i lavori al castello»

Scrivo per conto del signor Michelangelo Aliberti, residente in Envie, in merito all'articolo «Bagarre per la licenza revocata». Le dichiarazioni rese dall'intervistato Folco Elio sono contrarie [illegible] verità.

Infatti: è falso che il signor Aliberti risulti proprietario [illegible] ben [illegible] alloggi siti nel condomi[illegible] «Castello di Envie». Vero invece è che [illegible] mio cliente ha acquistato cinque alloggi di tale condominio; è falso che gli alloggi del condominio «Castello di Envie» risulterebbero «illegali». Vero è che gli alloggi qui evocati, regolarmente censiti al catasto, [illegible] sempre stati lecitamente adibiti, sin in epoca anteriore alla legge urbanistica del 1942, ad uso residenziale: la soprintendenza ai Beni Ambientali di Torino ha certificato che detti alloggi [illegible] abitabili.

E' [illegible] che i lavori [illegible] ristrutturazione, raffigurati nella fotografia pubblicata, siano stati eseguiti in difetto dell'autoriz[illegible] della soprintendenza. Per contro le opere in [illegible] sono state autorizzate dalla soprintendenza sin [illegible] 1981; [illegible] falso il fatto secondo cui il signor Aliberti avrebbe «coperto» stucchi, cornici [illegible] disegni. Tant'è che egli è ormai da anni autore, in concerto con la soprintendenza di Torino, di [illegible] curati interventi mirati [illegible] salvaguardare [illegible] valorizzare il patrimonio artistico del Castello; è falso che il signor Aliberti avrebbe realizzato scarichi a ridosso dell'immobile; [illegible] falso che Aliberti abbia realizzato demolizioni o innalzato non meglio specificati pilastri. Tanto premesso, risulta ora evidente che gli addebiti mossi dal Folco al mio cliente sono calunniosi.

Per concludere è forse utile sottolineare che l'iniziativa giudiziaria assunta [illegible] Folco è intervenuta dopo l'inoltro (da p[illegible] degli inquilini del Castello) all'Usl di Saluzzo della denuncia per l'intollerabile violazione della disciplina sull'inquinamento acustico perpetrata dalla discoteca «Le chateau» che è gestita dal Folco nei locali di proprietà del mio cliente.

In seguito ai tempestivi accertamenti compiuti dai periti dell'Usl, [illegible] sindaco di Envie ha revocato la licenza al Folco [illegible] quale, evidentemente, ha pen[illegible] bene di «vendicarsi» addebitando al signor Aliberti fatti calunniosi.

Dottor procurator
Roberto Calvo
Foro [illegible] Saluzzo

CUNEO

Pochi pullman

Oggi disagi per sciopero [illegible] trasporti

Trasporti pubblici [illegible] singhiozzo, oggi, per lo sciopero nazionale di 24 [illegible] indetto dai sindacati confederali degli autoferrotranvieri per il rinnovo del contratto di lavoro. Nella «Granda» [illegible] [illegible] [illegible] quindicina le ditte specializzate nel trasporto passeggeri. Nelle aziende, come l'«Atis» o la «Benese», dove [illegible] stato stipulato [illegible] accordo tra [illegible]ndacati a direzione, sarà garantito [illegible] servizio di copertura per le [illegible] [illegible] punta (tra le 5 e le 8 e tra le 12 e le 14,30).

Nelle altre ditte [illegible] contratto di autoregolamentazione dei [illegible]i pubblici prevede il rispetto di due fasce di servizio giornaliere di tre ore ciascuna, da concordare a livello aziendale. La mobilitazione ha preso il via alle 24 di ieri [illegible] si concluderà a mezzanotte. In un comunicato Filt-Cgil, Fit-Cisl, Uilt-Uil, denunciano [illegible] battuta d'arresto nelle trattative per la firma del contratto «dovuta al fatto che la controparte ha rifiutato [illegible] mediazione [illegible] ministro dei Trasporti».

[c. g.]

DALLA CRONACA

GARESSIO

Quattro feriti nello scontro tra auto [illegible] camper

Incidente ieri pomeriggio sulla statale 28, all'altezza del curvone di Mursecco: la «Y10» condotta dal torinese Ugo Spano, 55 anni, abitante in via Rivalta 55, ha sbandato [illegible] si è scontrata [illegible] il [illegible]mper guidato da Giuseppe Nuovo, [illegible] anni, di Sanremo, vicolo Opaco 26, con a bordo moglie e figlia. Sono intervenuti i carabinieri, i vigili del fuoco e la Croce Bianca di Garessio. I quattro occupanti nell'urto hanno riportato ferite [illegible] contusioni e [illegible] stati trasportati all'ospedale di Ceva.

[s. c.]

CUNEO

Corso sui «saperi a confronto»

Conferenza stampa oggi, a mezzogiorno, alla sede dell'Associazione [illegible] lo sviluppo culturale o scientifico nel Cuneese (palazzo Alfieri); sarà presentato il corso di studi «Scienza, tecnica e filosofia: saperi [illegible] confronto». L'iniziativa [illegible] dell'Istituto italiano di studi filosofici con il patrocinio dell'Associazione per lo sviluppo culturale, del Provveditorato e del liceo classico «Pellico». Il corso prevede [illegible] ciclo [illegible] conferenze [illegible] si terranno [illegible] Cuneo dal 26 al 30 settembre nel salone d'Onore del municipio [illegible] in quello Iacp.

[r. c.]

SALUZZO

La Camera di [illegible] aprirà un ufficio

La Camera di commercio aprirà, nei prossimi mesi, un ufficio in città. Il Comune sta valutando quali locali mettere [illegible] disposizione all'ente camerale per l'attivazione di un proprio sportello. Le altre città della provincia, sede di tribunale, dispongono già di uffici dell'ente.

[g. ne.]

[illegible]

Sistemato un'area verde abbandonata

Un gruppo [illegible] «borgatini» [illegible] condominio di via Argentera ha ripristinato, in accordo con il Comune, un'area verde abbandonata e utilizzata [illegible] parcheggio il giorno di mercato. Oltre alla sistemazione di tavolini [illegible] panchine in legno, si [illegible] creato un mini campo dsi pallavolo per i bambini.

[l. a.]

TRIBUNALE CIVILE E PENALE DI MONDOVI'

Avviso [illegible] vendita con incanto

Nel procedimento di espropriazione immobiliare promossa contro: **Cooperativa LA LANGAROLA s.r.l.** con sede in Somano.
Il giorno 27/09/1994 alle ore 10 davanti al Giudice dell'Esecuzione - dr. Marcello Pisanu - avrà luogo la vendita con incanto dei seguenti beni immobili:
Lotto unico: Comune di Somano - Partita n [illegible]. Terreno agricolo (in catasto a varie colture) sito in località Pianlazzo e descritto come segue:

F.	N.	Qualità	Cl.	Sup.	R.D.	R.A.
[illegible]	346	seminativo	2	37.04	29.632	[illegible]
	347	seminativo	3	85.67	42.835	59.969
	[illegible]	seminativo	[illegible]	[illegible]	[illegible]	[illegible]
	418	seminativo	[illegible]	40.44	20.220	[illegible]
		Totale		1.97.84	[illegible]	145.661

Con entrostanti n. 6 fabbricati destinati ad allevamento suini [illegible] cui:
1) Edificio indicato in perizia [illegible] [illegible] lettera «A», capannone destinato a reparto s[illegible]zamento della superficie di mq 302,00;
[illegible] Edificio indicato in perizia con la lettera «C», capannone adibito a deposito attrezzi, t[illegible] ed abitazione della superficie di [illegible] 200,00;
[illegible] Edificio indicato in perizia con la lettera «D», capannone adibito a reparto sala parto della superficie di mq 602,00;
[illegible] Edificio [illegible]icato in perizia con la lettera «F» capannone adibito a reparto gestazione della superficie di mq 975,00;
5) Edifici indicati in perizia [illegible] [illegible] lettere «B» e «E», costituiti il primo [illegible] vasca accumulo acqua [illegible] il secondo [illegible] fossa liquami reflui.
Il tutto con accesso dalla Strada Vicinale di Piantezzo e posto [illegible] principali confinanze di: ditta Clerico Lilo e s.lia e ditta Galvagno Silvana, Strada Vicinale [illegible] Piantezzo, [illegible] Giuseppe e Massimo f.lli, ditta Destefanis Riccardo e Bassignana f.lli e s.lle o loro aventi [illegible].
Con l'avvertenza che gli immobili presentano irregolarità edilizie meglio specificate [illegible] relazione peritale depositata.
Prezzo base L. 665.000.000
Cauzione L. 66.500.000
Spesa approssimativa L. [illegible]
Aumento minimo L. 5.000.000
[illegible] partecipare all'incanto ciascun offerente dovrà presentare domanda in carta bollata, entro le ore 9,30 [illegible] giorno fissato per la vendita, accompagnata da un assegno circolare emesso da sportello bancario della Provincia di Cuneo intestato all'«Ufficio Postale Mondovì Piazza» per un importo comprensivo della cauzione e delle spese approssimative.
L'aggiudicatario dovrà versare il prezzo, dedotta la cauzione già prestata entro trenta giorni [illegible] data di aggiudicazione
Gli immobili vengono venduti nello stato di fatto e di [illegible] si [illegible] si trovano e meglio descritti in ogni loro parte compresi i dati catastali, nella consulenza estimativa in atti.
[illegible] relativi alla vendita consultabili [illegible] [illegible] Cancelleria del Tribunale di Mondovì.
[illegible], li 30/05/1994.

CARRU'

51ª SAGRA PROVINCIALE DELL'UVA

GIOVEDI' 15

QUESTA SERA ORE 21

[illegible]

JAZZ O[illegible]

Chiesa [illegible] Battuti Bianchi

Pi[illegible]

Ingresso libero

ECONOMICI

VENDO laboratorio fotograficamente completamente attrezzato [illegible] accessori e varie in Cherasco. Tel. 0172.489.281 pasti.
[illegible] locale [illegible] magazzino 2 vani [illegible] vol [illegible] di 10 quintali. [illegible] 0172 489.281 ore pasti Chiavacci.
[illegible] negozio acconciature donna in [illegible] luzzo avviato nuovo ottima posizione. Per informazioni tel [illegible] 362

AVIS
CUNEO
V. Schiapparelli, 1
Telefono 66288

CINEMA EDEN DI ALBA
CINEMA CIVICO DI SALUZZO
in esclusiva per la provincia di Cuneo

ERBORISTERIA DR. VIGNA
Via Peveragno, 1
(angolo p.za Boves)
CUNEO - Tel. 0171/69.53.33
- Erbe selezionate
- Estratti e bevande aromatiche
- Integratori alimentari
[illegible] SALUTE!
- Cosmetici naturali
- Make up dermofunzionale
...PER UNA BELLEZZA TUTTA DI FIORI!
Vi aspettiamo!
La dott.ssa Vigna risponde a tutte le Vostre domande nella rubrica «Parliamone insieme» Radio Cuneo Nord F.M. 104.6 - 98.7 - 98.4, il mercoledì ore 11.15 - 11.45.

DISCOTECA il CUBO
[illegible] SAN DALMAZZO
Tel. 269.476
QUESTA SERA
Lisciomania
Sul palco
TITTI BIANCHI

Symbol SUMMER
QUESTA SERA
DINA MANFRED
DOMANI SERA
DISCOTECA REVIVAL
S.S. ASTI MARE
VIGLIANO D'ASTI
TEL. 0141/952.132

[illegible] Pocapaglia - [illegible] (CN) [illegible]
RAGAZZE
per rifornimento negozio.
Presentarsi [illegible] loco venerdì [illegible] settembre [illegible] chiedendo del sig. Cicer.

LA STAMPA & PUBLIKOMPASS
PUBBLICITA' CHE VALE

La sagra di Dogliani, una delle più antiche e conosciute delle Langhe, si è aperta sabato scorso e continuerà fino a domenica con tanti appuntamenti

Proseguono a Dogliani le manifestazioni della sagra dedicata al pregiato vino

In Langa si brinda col dolcetto

Fino a domenica sono in programma spettacoli teatrali e musicali, giochi, mercatini e gare
La festa si concluderà con una sfilata di carri e gruppi folcloristici. Degustazioni guidate

DOGLIANI. E' giunta ormai a giro di boa la cinquantacinquesima edizione della sagra del dolcetto. La manifestazione, una delle più antiche e conosciute delle Langhe, si è aperta sabato scorso e si concluderà domenica. Il programma della sagra, organizzata da Comune e Pro loco, è molto ricco di appuntamenti e anche le ultime quattro giornate offrono occasioni di svago.

Anche e il protagonista principale della manifestazione è il dolcetto, gli organizzatori stanno puntando da anni anche su iniziative e spettacoli curiosi, in grado di attirare un pubblico vario e numeroso. Così, accanto ai tradizionali concerti, serate danzanti, mostre e degustazioni di vino, c'è spazio anche per originali rappresentazioni teatrali e «talk-show» in piazza con critici televisivi, presentatori e personaggi della tv.

Il programma della sagra del dolcetto 1994 prevede per questa sera una proposta indubbiamente originale. Si tratta dello spettacolo teatrale «Buonanotte brivido», interpretato dalla compagnia «Donati & Olesen», per la regia di Giovanni Calò. Si tratta di un giallo dalle venature comiche e e comica dalle venature «gialle» che narra di una trasmissione radiofonica a puntate in cui dovrebbe essere svelata l'identità di un «serial killer», ma gli indizi sembrano fatti apposta per complicare la vita agli investigatori. L'appuntamento è per le 21 in piazza Carlo Alberto, nel cuore del centro storico.

Domani piazza Umberto I ospiterà alle 21 un concerto dei «Quattrosoldi», band formata da stimati professionisti monregalesi che non hanno abbandonato il loro «primo amore» (la musica) e continuano a proporre con successo uno show legato agli indimenticabili brani degli Anni 60.

Il gran finale della sagra del dolcetto è previsto nel week end, con due giorni molto intensi. Sabato alle in piazza San Paolo toccherà a «Prezzemolo e i suoi giochi di una volta». Dietro il curioso nome d'arte si cela un abile artigiano (scultore e intagliatore) che ha realizzato 80 giochi in legno legati alla tradizione popolare e da tempo gira sulle piazze a mostrare le sue opere attraverso uno show che riesce a coinvolgere grandi e piccoli.

Dal pomeriggio alle 14 fino a mezzanotte le vie e le piazze del centro storico di Dogliani ospiteranno la seconda edizione del mercato dell'antiquariato. Alle 21 i più giovani punteranno invece sullo sferistorio comunale che, una partita al «balon», sarà teatro del concerto degli «Africa Unite», una delle più celebri formazioni reggae del nostro paese, molto attiva in questi ultimi mesi in locali e piazze della «Granda».

Domenica il sipario calerà sulla festa, al termine di una giornata molto intensa. Dalle 9.30 in avanti il centro storico sarà animato da bancarelle, artigiani e venditori di oggetti curiosi e alle 11.45 sarà offerto un aperitivo musicale.

Al pomeriggio la sagra tornerà a assumere connotati tradizionali, con la sfilata di carri, colori e mestieri delle Langhe, con carri, gruppi folcloristici e bande musicali in scena a partire dalle 15.

In serata, ore 22, al campo sportivo sarà presentato il nuovo spettacolo di «Noldy's fontane luminose», con giochi d'acqua e luci a tempo di musica di un fronte di 36 metri.

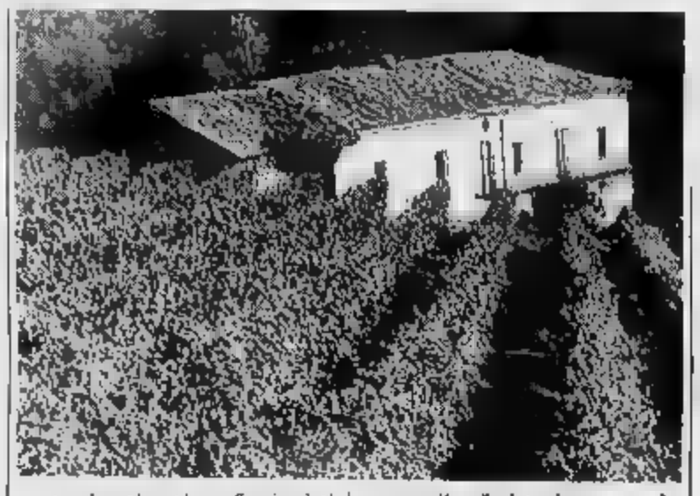

I vigneti di Dogliani dove si coltivano le uve da dolcetto, ricche di proprietà nutritive e dietetiche

Alle 23 la conclusione della cinquantacinquesima edizione della sagra di Dogliani sarà sottolineata da musica e sarà a base di bruschette e dolcetto doc distribuiti in piazza Umberto I.

Sabato e domenica i produttori doglianesi aderenti alla bottega del Dolcetto presenteranno «Il vino in piazza», con degustazioni guidate per turisti e visitatori. Resterà invece aperta fino al 9 ottobre la mostra di pittura «Il sapore delle colline: 9 pittori per una stagione». I quadri esposti nei suggestivi locali della Bottega del Dolcetto, nei sotterranei medioevali del palazzo comunale.

Durante tutta la sagra del dolcetto sarà proposta l'iniziativa gastronomica «Uva da mangiare», con piatti tipici a base d'uva dolcetto preparati dal negozio «Il cuciniere delle Langhe». I piatti saranno distribuiti (dopo le 20) nei giorni feriali e dalle 12 fino nei festivi, presso lo «stabilimento» della cura dell'uva, ricostruito nel cortile del municipio, ricordando lo stabilimento vero e proprio, esistente a Dogliani agli inizi del secolo e molto frequentato da turisti e villeggianti che trascorrevano alcuni giorni in paese per «disintossicarsi» cibandosi soltanto di uva dolcetto, ricca di proprietà nutritive e dietetiche. (c. o.)

L'edizione di quest'anno registrando un afflusso di pubblico superiore a quelle passate

E' già «record» di visitatori alla 55ª sagra

Tra le iniziative che hanno riscosso maggior successo la festa a Fazio

Fabio Fazio

DOGLIANI. Il bilancio dei primi giorni della sagra del dolcetto è sicuramente positivo. L'afluenza di pubblico alle manifestazioni è stata notevole, soprattutto nel weekend, quando ci sono stati alcuni degli appuntamenti più attesi, la tombola del dolcetto e la festa per Fabio Fazio.

«Siamo soddisfatti per l'andamento della sagra nelle prime giornate - commenta il presidente della Pro loco di Dogliani, Loretta Benassi -. Sabato e domenica abbiamo avuto molti visitatori, in numero superiore agli anni scorsi. Speriamo che anche nei prossimi giorni le manifestazioni richiamino molto pubblico».

Soddisfatto anche il sindaco di Dogliani, Bernardino Chiappello. «La sagra sta andando molto bene, visitatori da tutta la provincia, grazie anche al raduno camper che si è svolto sabato scorso - osserva il primo cittadino -. Domenica scorsa hanno avuto notevole successo sia la tombola del dolcetto, presentata molto bene da Bruno Gambarotta ed E Antonsi, sia la festa per Fazio».

All'iniziativa in onore del conduttore di «Quelli che il calcio» hanno preso parte, oltre a Fazio e Gambarotta, anche il tifoso juventino Idris, il direttore di Radio Rai Aldo Grasso, Alessandra Comazzi, critico televisivo de «La Stampa» e Beniamino Placido, al quale era stata dedicata l'analoga festa svoltasi l'anno scorso.

Alcuni dei protagonisti dello show di domenica sera sono ormai di casa a Dogliani. Fazio, Gambarotta e Placido hanno già preso parte a numerose iniziative culturali promosse dalla biblioteca civica, mentre Aldo Grasso, originario di Sale Langhe, è ormai doglianese di adozione avendo acquistato una casa in paese.

La curiosa iniziativa di domenica sera ha riempito di spettatori piazza Carlo Alberto, grazie a una perfetta miscela tra intrattenimento e cultura. Tra una imitazione di Fazio e una battuta di Gambarotta o di Idris affrontati anche argomenti di attualità (dal razzismo, al futuro della televisione e della radio) in modo semplice e interessante.

La festa per un personaggio famoso della cultura o della tv è da due anni uno degli appuntamenti più attesi del settembre doglianese e sottolinea l'orientamento che da tempo si è data sagra del dolcetto, puntando su iniziative fuori dagli schemi tradizionali delle feste paesane.

«La nostra è una delle ultime feste delle - spiegano gli organizzatori - e dopo le molte manifestazioni che si svolgono a luglio e agosto in tutti i paesi è importante puntare sulle novità». [c. o.]

TARICCO A.
Oreficeria • Orologeria • Argenteria
Concessionario LONGINES - SEIKO
BULOVA - P. CARDIN - LORENZ
SWAROVSKI
Piazza Umberto I, 23 - Tel. (0173) 70605 - Dogliani

fiore per ogni occasione
Andreina
fiori
Via G. B. Schellino, 11 - Tel. 0173 721.346
12063 DOGLIANI (CN)

La Soffitta di Nadia
Moda uomo-donna
Nuova apertura reparto bambini
DOGLIANI - PIAZZA CARLO ALBERTO 22 - TEL. 0173/70732

LITOGRAFIA GIOTTO
stampa
zincografia
ideazione grafica
VIA BORGONUOVO 132/B - 12060 MONCHIERO (CN)
TEL. 0173/79.21.13 - FAX 0173/79.21.13

MOTOR BIKE
CABUTTI
Officina Autorizzata
HRD
KR AM it
HONDA
VIA TORINO, DOGLIANI (CN) - TEL. (0173) 721.496

OREFICERIA OROLOGERIA
ARGENTERIA
Violino
P.ZZA CARLO ALBERTO, 2 - DOGLIANI
TEL. 0173/70.178

STYL LEGNO s.n.c.
☆ Produzione serramenti esterni su misura
☆ Falegnameria
☆ Consulenza tecnica
DOGLIANI (Cuneo) - Via Torino - Tel. 0173 721.204 - 71.243 - Fax 0173 721.342

Ristorante
Alle Colline di Dogliani
Tra il verde delle Langhe
Menù Langarolo L. 32.000 esclusi i vini
E' gradita la prenotazione
DOGLIANI - Reg. Pianezzo Strada per Bossolasco - Tel. 0173/72.14.45

I vent'anni d'attività di una cantina nell'Albese

Festa sull'aia a La Morra con vino barolo e tajarin

IN BREVE

ALBA

Motociclisti feriti in scontri con

Due giovani hanno dovuto ricorrere alle cure dei sanitari del San Lazzaro per le ferite riportate in altrettanti incidenti. Antonino Palermo, 16 anni, di Castagnole Lanze, si è fratturato la caviglia: guarirà in quaranta giorni. Michele Novarino, 21 anni, abitante ad Alba, in via Teodoro Bubbio, ha riportato contusioni alla spalla (guarirà in quindici in giorni). Entrambi in moto e si sono scontrati con auto. [g. f.]

BRA

Sfida a «scala 40» nel centro Bescurone

Prima tornata gara a scala organizzata Be- stasera, alla 20,30, nella sede del centro sportivo di quartiere. Le iscrizioni alla gara, che si concluderà domani sera, si ricevono al bar di «Sportgente». [g. n.]

DOGLIANI

«Contadini dell'anno» Premi pittura e foto

Giuseppe Gabetti, 73 anni, e Anna Camia in Manzone (82), hanno ricevuto in borgata Casale il premio «contadino e contadina dell'anno». La cerimonia si è svolta durante la festa della piccola frazione. Sono anche stati premiati i vincitori dei concorsi di pittura e fotografia. Tra le opere pittoriche ha vinto Serena Quaglia, di Piozzo, tra le fotografie si è imposto Riccardo Fantino, di Carrù. [c. o.]

LA Alle in punto, tra la sorpresa degli oltre duecento invitati, sull'aia dell'azienda vinicola di Gianni Gagliardo sono echeggiate le note della banda musicale La Morra. L'inatteso arrivo, lunedì sera, degli artisti dilettanti a Serra dei Turchi di Santa Maria, ha dato un tocco di colore in più alla festa produttore langarolo, che ha raggiunto il traguardo dei vent'anni dedicati al vino. La serata di fine estate (il giorno prima erano state proposte degustazioni e visite alla cantina), alla quale hanno partecipato ristoratori e titolari di enoteche, è anche stata l'occasione per un primo incontro con il nuovo barolo «Preve», vendemmia '90.

La cena sull'aia (le donne impegnate ai fornelli hanno presentato i piatti tipici della zona, come la carna cruda all'albese e i deliziosi tajarin) è stata da ragazzine della scuola media di Monticello. Hanno accompagnato specialità gastronomiche i vini di Gagliardo (dalla favorita al barolo e batié), le di Roberto Cerrato e segretaria Gagliardo, Nicoletta Borgna.

L'incontro di La Morra è stato venti organizzati in altrettante città del mondo: Roma, Monaco, Dusseldorf, Amburgo, Berlino, Londra, Oslo, Bruxelles, Amsterdam, Basilea, Zurigo, New York, Los Angeles, Chicago, Detroit, Toronto, Tokyo e Bangkok. L'azienda vinicola (duecentomila bottiglie all'anno) vende il 50% della produzione in Italia, il resto all'estero (soprattutto Usa e Germania). Negli ultimi tempi è entrata nei mercati dell'Oriente.

Astemio fino a 23 anni, Gianni Gagliardo, ora quarantaquattrenne, si è avvicinato con sempre maggiore entusiasmo all'attività, coniugando creatività e sperimentazione. trasformato l'azienda diventando uno dei più qualificati operatori del settore in Langa. Conocome il produttore della favorita, Gagliardo scommette sul barolo «Preve». «Si tratta due "cru" - spiega -: Serra di Santa Maria di La Morra e Rocche di Castiglione in unico vino, una fusione caratteri diversi mirata una maggiore completezza».

Gilberto Ferrando

Alba applausi per il «Ceretto»

Un pubblico numeroso ha fatto da cornice, sabato scorso, alla consegna del Premio «Langhe Ceretto» per la cultura dell'alimentazione: ha vinto l'insegnante inglese Emily Gowers. La cerimonia si è svolta alla Tenuta «La Bernardina» di Alba (FOTO MURIALDO)

Le iniziative dei negozianti e artigiani di Alba-Bra per evitare gli strozzini

Cooperative contro gli usurai

Le garanzie alle banche degli organismi di categoria consentono di ottenere prestiti a tasso agevolato. Quattro casi sospetti sono al vaglio della procura della Repubblica

ALBA. Usurai anche nell'Albese? fenomeno sembra molto diffuso, ma qualche episodio si è già registrato. La procura della Repubblica sta vagliando quattro casi (sui nominativi gli inquirenti mantengono il riserbo). Riguarderebbero prestiti di cifre molto elevate: si parla di qualche milione o decina di milioni. Il ricorso credito con da usura sarebbe avvenuto in particolare per vicende legato a fallimenti. Anche alle Associazioni commercianti e artigiani c'è la convinzione che in Langa e nel Roero l'usura non abbia attecchito.

Giancarlo Drocco, direttore dei commercianti albesi (duemila soci) commenta: «Dell'argomento si è già discusso più volte durante i nostri incontri, ma non ci sono state lamentele. Abbiamo invitato i nostri iscritti a segnalare eventuali casi: l'Associazione è disponibile a studiare il problema per intervenire con eventuali denunce».

Situazione analoga risulta agli artigiani (1800 soci nell'Albese). A scoraggiare il ricorso agli usurai forse hanno contribuito alcune agevolazioni finanziarie a cui molti operatori riescono ad accedere grazie alle cooperative create nell'ambito delle due associazioni. Per i commercianti, funziona «Ascom Fidi Langhe e Roero» che filtra, consiglia e indirizza gli operatori, mediando le pretese delle banche, in modo da realizzare un corretto rapporto creditizio.

Il presidente dell'Ascom Fidi, rag. Aldo Gonella, dice: «La cooperativa è stata scopo dare un aiuto ai commercianti nella fase di avvio dell'attività, miglioramento degli esercizi, rinnovo, arredi, attrezzature, acquisto locali. I risultati sono positivi: è stato possibile ottenere condizioni migliori sotto il profilo dei ssi di interesse e delle .

L'Ascom Fidi, che raggruppa i 100 soci dell'Albese e del Braidese, opera fornendo garanzie alle banche sui prestiti agli operatori. Nel '93, tramite l'Ascom, gli istituti di credito convenzionati hanno erogato finanziamenti per sei miliardi a 167 aziende. Da quando è entrata in funzione, nell'86, i finanziamenti erogati sono stati di 35 miliardi.

Da sin: Giancarlo Drocco, Aldo Gonella e Beppe Viglino nemici degli usurai

Altri contatti in corso tra la cooperativa (fa capo Associazioni commercianti Alba e Bra) e le banche locali per un'ulteriore incentivazione del credito settori del turismo e dei servizi.

Per qua riguarda gli artigiani, funziona una cooperativa analoga di cui è presidente provinciale l'albese Beppe Viglino. Nel '93 la cooperativa artigiana, che nella albese (Alba e trenta Comuni) ha 918 soci, ha erogato finanziamenti, tramite le banche, per un miliardo e 700 milioni, accogliendo 125 domande. Nei primi otto mesi '94 già erogato 2 miliardi 436 milioni 136 pratiche. I soci aumento.

Giuseppina Fiori

PARTICOLI

Civich di Bra in classe

Fino a Natale il comando polizia municipale dovrà fare a meno di tre suoi uomini, che però quando rientreranno in servizio saranno in grado di svolgere meglio i loro compiti. La Giunta ha deciso iscrivere i vigili assunti da poco a un corso regionale di formazione che si tiene a Torino. A frequentare il (48) di lezione suddivise in 77 giorni, settembre a dicembre) sono state autorizzate le ricole» Giuseppe Apa, Antonino Reina e Claudio Taretto, vincitori dell'ultimo concorso. Ognuno diritto al rimborso delle spese di trasporto (abbonamento fs di seconda classe, tranviaria) e dei pasti (in mensa), nonché a una piccola indennità missione. Il costo per il Comune sarà di 3 milioni. La frequenza al corso, obbligatoria in base a una legge regionale, è uno dei presupposti per un più razionale impiego dei vigili, che opereranno anche in borghese, vandali e pirati della strada. [g. n.]

Santos de Cartier

Il gioielliere che lavora l'acciaio come un metallo prezioso.

Nuovi Santos "ronde".
Movimento automatico Cartier nella versione uomo.
Movimento quarzo Cartier nella versione donna.
Casse e bracciali acciaio.
Impermeabili fino a 30 metri.

Santos "galbée".
Movimento quarzo Cartier.
Cassa e bracciale acciaio.
Impermeabile fino a 30 metri.

Cartier

JOAILLIERS DEPUIS 1847

Rabino

GIOIELLERIA A CUNEO DAL 1895 ■ CORSO NIZZA, 10 - TEL. 692826

Istituto Europeo di Design, il primo.

nel 1993/94
2.781 studenti
54 nazioni di provenienza
640 professionisti docenti
28 anni di storia

Industrial Design
Grafica
Pubblicità
Moda
Illustrazione
Fotografia
Architettura d'Interni
Transportation Design

Torino
via G. Pomba, 17
Tel. 8125160

Istituto Europeo di Design

MILANO ROMA TORINO CAGLIARI FOLEGO MADRID

L'università della creatività

Nuova comunicazione 10

TORINO • 30 SETTEMBRE • 3 OTTOBRE 1994

Lingotto Fiere

orario: 10.30 · 20.30

120 Gallerie selezionate tra le migliori italiane e straniere

una vetrina dell'arte nazionale e internazionale con 1200 Artisti

12000 Opere per un nuovo appuntamento di grande prestigio

FIERA D'ARTE MODERNA E CONTEMPORANEA

ARTISSIMA

KIKUUS

C.so Galileo Ferraris, 26 - 10121 Torino
Tel. 011.546284 - 5623096 - Fax 011.5623093

LA STAMPA

Intervista all'assessore regionale Lido Riba sui problemi del settore

Più qualità per l'agricoltura

«Puntiamo a una produzione d'eccellenza: il vino è già su questa strada, ora si sta lavorando sulla frutta». La necessità di più stretti legami con l'industria alimentare

TORINO. Vino, zootecnia, floricoltura, frutticoltura, riso e altri cereali. Infine pesca nei laghi. Uno scacchiere completo che fa dell'agricoltura piemontese un comparto solido. Eppure [illegible] tanti problemi [illegible] risolti e altri che si affacciano all'orizzonte. Quale il futuro di questo settore?

Ne abbiamo parlato con Lido Riba, cuneese, 50 anni, neo-assessore regionale, che in passato è [illegible] consigliere in Regione e si è sempre interes[illegible] di problemi legati al mondo delle campagne.

[illegible]lle prime settimane del suo mandato [illegible] compiendo un «tour» in tutte le province, per toccare con mano realtà a lui ancora poco conosciute. Come è il caso ad esempio della risicoltura.

Pochi giorni fa l'abbiamo in[illegible] nelle campagne fra Novara e Vercelli. Partecipava a quello che lui stesso ha definito un «education tour» (un giro d'aggiornamento). Dalle Langhe alla terra [illegible] risaia, [illegible] salto notevole, due mondi opposti.

Assessore Riba, quale [illegible] strategia per una nuova agricoltura in Piemonte?

«Tutti i settori agricoli [illegible] alle prese con problemi mondia[illegible]. E anche quei prodotti, come il riso che sino a oggi sembra escluso dalle difficoltà, [illegible] sfugge. Per affrontare i problemi penso a una strategia ancora poco utilizzata: il coinvolgimento [illegible] tutti gli anelli della catena, dal produttore al consumatore».

Come [illegible] impostando la sua attività in assessorato?

«Con [illegible] [illegible] orizzontale e non verticale, sviluppando la logica [illegible] filiera, puntando soprattutto sull'agroindustriale e l'alimentare. E' necessario compiere un salto e pensare alla qualità. In Piemonte si è diffusa una domanda [illegible] prodotto a basso prezzo. Ma se si capovolge la tendenza e [illegible] un'altra domanda, le aziende piemontesi hanno la capacità [illegible] cambiare e produrre qualità. Nel frattempo è necessario introdurre più ricerca e più sapere».

Esiste un progetto mirato?

«Puntiamo a realizzare una terra per produzione d'eccellenza. Direi che [illegible] percorso si è già iniziato, nel settore vitivinicolo lo [illegible] portando a termine; nel giro di qualche mese più del [illegible] per cento dei nostri [illegible] saranno a denominazione d'origine controllata. Un traguardo che qualificherà il "marchio Piemonte". In particolare stiamo pensando di realizzare un "distretto vinicolo" che comprenda le attività agricole, [illegible] anche l'ambiente e la cultura di una zona ampiamente omogenea: le Langhe il Roero e il Monferrato. Con alcune propaggini che si possono spingere [illegible] altri angoli [illegible] Piemonte, simili per affinità: le colline del Novarese, [illegible] esempio. Analogo di[illegible] stiamo cercando di por[illegible] avanti nel comparto della frutta».

Il Piemonte produce, ma [illegible] sa vendersi bene. E' [illegible]'amusa che arriva da più parti. E' vero?

«Stiamo lavorando molto per co[illegible] il deficit di attività agroalimentari che registrano un'inferiorità del 35 per cento rispetto a [illegible] all'avanguardia, come l'Emilia e il Veneto. Ecco il punto: noi dobbiamo incrementare il settore della trasformazione agroalimentare, creare un anello di congiunzione fra la campagna e l'industria. I due settori non devono vivere avulsi uno dall'altro».

Chi, dall'esterno, guarda [illegible] Piemonte e a Torino pensa immediatamente all'industria.

«L'agricoltura piemontese ha la possibilità di espandersi e contare di più. Viviamo ancora [illegible] situazione di isolamento, eppure non bisogna dimenti[illegible] che questo è un comparto di quasi 500 mila persone. Porteremo la problematica agricoltura al centro dei problemi di questa regione».

Gianfranco Quaglia

Lido Riba, ass[illegible] regionale all'agricoltura: «I problemi [illegible] settore sono al centro della nostra attenzione anche perché riguardano direttamente [illegible] [illegible] persone»

Un contributo Cee

La Regione Piemonte ha ottenuto dal ministro [illegible]lle Politiche agricole, Adriana Poli Bortone, la proroga dal 15 settembre al 15 ottobre dei termini per le richieste di «indennità compensative» degli allevatori degli alpeggi. Si tratta di un contributo che, a norma [illegible] regolamento Cee, andrà a «quanti coltivano almeno 3 ettari di superficie agricola utilizzata e che [illegible] impegnano a proseguire un'attività agricola per almeno un quinquennio a decorrere dal pagamento dell'indennità '94». La richiesta, firmata dall'assessore regionale all'Agricoltura Lido Riba, era stata formulata perché il precedente termine aveva causato una paralisi delle attività negli uffici delle Comunità [illegible] e perché le buone condizioni meteorologiche avevano prolungato la permanenza degli allevatori negli alpeggi. «Il ministero ha dimostrato sensibilità - conclude Riba -. La proroga consentirà agli allevatori di rientrare con discreta calma». [r. a.]

La prima è in vendita da oggi in edicola a 24.900 lire

In viaggio con La Stampa Arrivano le videocassette

I distributori de «La Stampa» di Piemonte, Liguria e Valle d'Aosta riuniti all'Enoteca regionale di Vignale Monferrato

VIGNALE MONFERRATO. [illegible] giornale? E' anche un viaggio. Un viaggio con la fantasia, certo. Ma accanto alle parole ci possono essere adesso immagini in movimento, questo grazie all'iniziativa de «La Stampa» che mette in vendita da oggi, nelle edicole, le «Videocassette di Tuttodove», l'inserto settimanale dedicato appunto ai viaggi e al tempo libero.

L'idea è stata presentata l'altro giorno, durante [illegible] riunione di lavoro e conviviale di tutti i distributori del giornale di Piemonte, Liguria e Valle d'Aosta, presenti i responsabili commerciali de «La Stampa». A fer [illegible] cornice, l'Enoteca regionale di Vignale - nell'Alessandrino - con i suoi ambienti prestigiosi, la [illegible] ottima cucina.

L'incontro è servito anche per [illegible] vari argomenti, fra cui, in particolare, l'andamento [illegible] vendite dei quotidiani a livello sia nazionale sia locale. Il 1994 non è stato certamente un'annata molto favorevole alla diffusione, tuttavia le vendite [illegible] [illegible] Stampa» hanno un andamento incoraggiante che potrebbe concludersi, a fine anno, con un pur lieve aumento rispetto al 1993.

[illegible] tornando alle videocassette - che sono una delle novità editoriali di quest'autunno e che avranno come testimonial Bruno Gambarotta - la prima, quella in vendita [illegible] oggi al prezzo di 24.900 lire nelle principali edicole, è relativa alle Cinque Terre: curiosità, notizie di servizio, cenni storici, ma soprattutto immagini meravigliose di uno dei luoghi più belli non solo della Liguria [illegible] del mondo. La seconda sarà in vendita a partire dal 30 settembre: [illegible]volta sarà dedicato ad una «perla» piemontese, il Lago Maggiore. A bravo scadenza altri quattro «video»: le Langhe, la Riviera di Ponente, il Cervino, Ivrea e il Canavese.

E' dunque anche uno sforzo promozionale per [illegible] turismo della tre regioni (Piemonte, Liguria e Val d'Aosta) che rappresentano storicamente il «cuore» della diffusione de «La Stampa». Un segno ulteriore dell'attenzione che il giornale dedica alle sue «radici». [cr. ro.]

AUTO DELL'ANNO 1994

Dedicata a chi sa riconoscere il valore della tecnologia

Dynamic Safety Engineering (D.S.E.), il progetto sicurezza globale Ford prevede di serie: Airbag lato guida • Sedili antiscivolamento • Cinture con pretensionatore e bloccaggio istantaneo • Abitacolo a guscio di sicurezza • Barre d'acciaio laterali • Telaio e controtelaio ad assorbimento progressivo • Sistema FIS antincendio • **Motori ZETEC 16 valvole su tutta la gamma** con più efficienza e prontezza di risposta dei motori tradizionali • **Servosterzo** • **Climatizzatore** con riciclo d'aria e filtro Micronair ideale nel traffico urbano • **Sospensioni Quadralink** su berlina e coupé e **Sistema SLA** su wagon che offrono la sintesi ideale tra confort e tenuta di strada. **Mondeo ALBA è una versione prestigiosa dedicata a [illegible] sa riconoscere il valore della tecnologia. Ha di serie anche i CERCHI IN LEGA e i sistemi più efficaci di sicurezza attiva: l'ABS elettronico sulle 4 ruote e il TCS (Controllo Elettronico della Trazione) che adegua istantaneamente la [illegible] alle diverse condizioni del terreno per garantire sempre l'aderenza ottimale.**

Mondeo Alba è in edizione limitata
2.0 Coupé L. 33.000.000 2.0 Station Wagon L. 34.000.000
Prezzi chiavi in mano bloccati fino alla consegna

Una esclusiva della Concessionaria Ford di Alba

UNICAR CONCESSIONARIA

Ford

ALBA - Via Romita, 7 - Telefono (0173) 28.42.74 - **BRA** - Via Cuneo, 192/A - Telefono (0172) 43.11.73

ERA ORA
Edizioni Musicali

UMBERTO CLIVIO
presenta

DIAMANTE
audiovisivi

"CantaPiemonte"

SERATA FINALE
sabato 17 settembre ore 21,00
CASTELLO DI RACCONIGI

CANTANTI IN GARA

Alpigial
❑ ❑ ❑
Laura BRUSA
❑ ❑ ❑
Nadia CAMON
❑ ❑ ❑
Carlo CASTELLAZZO
❑ ❑ ❑
Giancarlo CICERO
❑ ❑ ❑
Domenico e Ivana
❑ ❑ ❑
Duo d'la Pola
❑ ❑ ❑
GILDA
❑ ❑ ❑
Rino MARTELLA
❑ ❑ ❑
Voci di Langa

OSPITI

Danilo AMERIO
❑ ❑ ❑
Dario BALDAN BEMBO
❑ ❑ ❑
Marina BARONE (Tukano)
❑ ❑ ❑
Bruno CASTIGLIA (Bisonti)
❑ ❑ ❑
Betty CURTIS
❑ ❑ ❑
Alex DAMIANI
❑ ❑ ❑
Remo GERMANI
❑ ❑ ❑
Gianni PETTENATI
❑ ❑ ❑
Gian PIERETTI
❑ ❑ ❑
Mario TESSUTO

SALUMIFICIO Campagnolo

FORMENTO CONFEZIONI

VINI MANFREDI

ASTA del MOBILE

A.T. PRO LOCO RACCONIGI

IN ONDA OGNI MARTEDI'
ore 20,30 su

QUARTARETE

A Mondovì si è conclusa la rassegna «Luci della ribalta»

I vincitori del Festival

In tutte le categorie (canto, ballo e varietà) si sono distinti i torinesi
Le tre serate della manifestazione saranno trasmesse su Quartarete

MONDOVI'. L'edizione '94 del Festival «Luci della ribalta» è stata dominata dai torinesi: i vincitori di [illegible] le categorie sono arrivati dal capoluogo regionale. Le tre serate di finale, organizzate alla discoteca «Joy's», sono state un successo [illegible] pubblico e organizzativo. All'intera manifestazione, che è andata a caccia di talenti in otto centri del Monregalese, hanno partecipato oltre 100 concorrenti divisi in tre sezioni: canto, ballo [illegible] varietà.

Per il canto ha conquistato il primo posto Michele Iussi (Torino); secondo Andrea Cabrini (Torino); terzo Rudy Vallet (Aosta); quarti Giancarlo e Chiara Muratore (Frabosa Sottana); quinta Rosangela Borghese (Montaldo) e Gianfranco Pellegrino (Cuneo). Tra i ballerini, vittoria della torinese Elma Cassetta (Torino); secondo lo Studio Danzas (Torino); terza Altea Consuelo (Torino) e quarto posto per il gruppo Bim (Mondovì). Tutto torinese [illegible] vertice della sezione «varietà» con Carlo Licheri che ha preceduto Giuseppe Beretti, i Pirlati [illegible] Dario Baracco.

«E' stata una grande edizione - dice l'avvocato Mario Pretto, presidente dell'Ente manifestazioni -. Un successo grazie al lavoro di tutti e a sponsor come l' "Az arredamenti"».

Le tre serate del festival saranno trasmesse domenica 18 [illegible] domenica [illegible] (ore 20,30) da Quartarete. [l. f.]

Una passata [illegible] della manifestazione «Luci della Ribalta»

DISCO

«Piemonte in piazza»

Le corali «Gli Amici» di Sommariva Perno e [illegible] tre castelli» di Barbaresco hanno vinto l'edizione 1994 di «Piemonte in Piazza» che dopo aver fatto [illegible] in varie località della regione, si è concluso sabato sera davanti a un folto pubblico. «Gli Amici», [illegible] hanno ricevuto il premio della giuria tecnica (composta [illegible] critici e giornalisti) hanno interpretato la canzone «Aspetta [illegible]. La giuria popolare ha invece premiato «I Tre Castelli» che hanno presentato il brano «Gioventù». Il premio [illegible] il settore «Nuove proposte» è invece andato a un giovane di Villastellone di origine siciliana, Matteo Ganci, che ha proposto il brano «Mostme [illegible] piemontèis». La serata finale di «Piemonte in Piazza» sarà trasmessa domenica prossima [illegible] 20,30, su Telestudio. [m. b.]

LA BUONA TAVOLA

a cura di Vanna Pescatori

A.N.D.E.

Festa nella tenuta

Oltre duecentocinquanta persone hanno partecipato domenica [illegible] alla «Serata per la vita» promossa dalla sezione di Bra dell'Associazione nazionale donne elettrici, nel verde della tenuta dell'azienda agricola Piedelmonte [illegible] Guarene, [illegible] [illegible] disposizione con grande spirito di solidarietà dai proprietari, Margherita e Carlo Pavesio.

L'incontro conviviale, una merenda sinoira (tutta a base di prodotti tipici: torne e formaggi [illegible] Langa, [illegible] in carpione, raviole e vini doc), per godersi la bellezza del paesaggio con i primi colori dell'autunno, seguita dalle danze fino a notte inoltrata per contribuire alla realizzazione di quel grande progetto di lotta contro il cancro che è [illegible] centro di Candiolo per cui è nata [illegible] [illegible] anni s'impegna la Fondazione piemontese per la ricerca sul cancro. A portare [illegible] ultime notizie sull'imponente complesso per la cura [illegible] la ricer- [illegible] tumori è stato l'ingegner Losana della fondazione che ha confermato che [illegible] prima parte, quella per il day hospital, sarà ultimata già il prossimo anno. Merenda e ballo sono serviti [illegible] dare un significativo [illegible] tributo: circa dodici milioni, raccolti in modo sicuramente piacevole.

Sfilata al parco

Come ci vestiremo il prossimo inverno? Un «assaggio» delle nuove proposte [illegible] moda lo hanno avuto, domenica, i turisti che affollavano il Real Park d'Entracque dove si [illegible] tenuta un sfilata, dall'aria decisamente informale. Così abiti (alcuni firmati [illegible] Pierre Cardin, Yves Saint Laurent, Coveri [illegible] altri grandi nomi del pret-à-porter) presentati [illegible] quattro modelle e tre modelli, avevano un pregio: erano portabilissimi, adatti a tutti, anche [illegible] chi non è disposto a spendere milioni per aggiornare il guardaroba. Anticipazioni: tanto beige, marrone e colori caldi, linee morbide e avvolgenti sia nei tailleur quasi sempre presenti, che nei maglioni ampi e morbidi. Cappotti ampi e giacconi tra i «capi spalla» e le gonne? Lunghe a sfiorare [illegible] polpaccio e strette, [illegible] per le giovanissime il corto e il cortissimo è sempre [illegible] la [illegible].

Litri di spumante

Venticinque «magnum» di spumante (i bottiglioni [illegible] [illegible] litro e mezzo) [illegible] duemilacinquecento tartine di speck e salmone sono stati consumati la scorsa setti- [illegible] nel corso dell'aperitivo nell'isola pedonale di via Cavour a Bra, offerto dal caffè pasticceria Converso dei fratelli Boglione, uno dei «locali storici d'Italia». Ghiotta occasione per i bruidesi, intervenuti molto numerosi e di qualche personalità di passaggio (tra i convenuti c'erano anche il sindaci di Bra, Alba [illegible] Fossano), la presentazione dello spumante «Franciacorta Bellavista cuvée» dell'omonima ditta bresciana. Al momento del brindisi i calici si [illegible] levati però, oltre che per i produttori del frizzante vino, anche per [illegible] padre dei titolari dalla rinomata pasticceria, Renato Boglione, il poliedrico fondatore del locale che si è definito altrettanto storico, in quanto nato l'8 settembre del 1943, [illegible] data che non si può proprio dimenticare.

GIOCHI E NOTTE

ALBA

Suona la band

Per la festa patronale di borgo Moretta, stasera (ore 21) ottava edizione di «I doss [illegible] Madonna». Partecipa il gruppo musicale «Crazy bump». Presento Enzo Borghi [illegible] Gigetto.

Rock al Nuvolari

Al Nuvolari libera tribù stasera (ore 21,30) è in programma il secondo appuntamento con «Rock targato Italia», settima selezione regionale. Parteciperanno i «Querida», «My enemy vice», Fabrizio Fortuna e «Jeden Abend».

PIASCO

Musica di piano bar

Stasera (ore 22) al «Coffee pub» concerto di Luca Moro che proporrà [illegible] repertorio da piano bar. Ingresso libero.

CUNEO

Rock al pub

Stasera all'«Hollywood pub» di frazione [illegible] Pietro del Gallo, alla 21,30 è di scena il rock proposto dai «Six Peer since».

C'è lo swing

Al «Tucano» stasera suona [illegible] «New swing trios, formato da Enzo Fornione, Alberto Gertosio [illegible] Giuliano Scarso.

Trasferte [illegible] teatro

Il [illegible] «Cultura e tempo libero intelligente» (Cetli) organizza trasferte in pullman per assistere a spettacoli di prosa e di lirica. Per informazioni telefonare, entro il 24 settembre [illegible] 0172/60069.

Piano e fisarmonica

Domani, alle 21, nella chiesa di San Francesco per la stagione concertistica dedicata a Clemente Granata, si terrà [illegible] [illegible] certo del duo Daniele Ravaglia (fisarmonica) e Daniele De Marchi (pianoforte). Proporranno pagine di Monti, Rachmaninov, Mascagni, Ravel [illegible] musiche popolari.

Con gli «Altamarea»

L'eterno [illegible] Cover d'epoca [illegible] in piazza

CEVA. Un gradito ritorno per la città, dopo qualche anno di as- [illegible] stasera, alle 21, gli «Altamarea» saranno in concerto nella piazza del Municipio.

Come sempre, il celebre gruppo corale compirà un suggestivo viaggio attraverso la musica, proponendo quei brani che meglio si adattano alle caratteristiche [illegible] espressione d'insieme.

Al [illegible] fuori dei tempi [illegible] dalle mode, prevalgono i brani [illegible] Lucio Battisti, che recano la firma del paroliere Mogol: «Avventura», «Anche per te», «Eppur mi [illegible] scordato [illegible] te», che hanno mantenuto inalterata l'emozione [illegible] vent'anni fa.

A queste canzoni, [illegible] aggiungono «I still haven't found what I'm looking for», cavallo di battaglia degli «U2», «Aquariuss, colonna sonora del film Hair», «Something» di George Harrison, «Quella carezza della sera» dei «New Trolls». [p. s.]

Recital per il Ruanda

Sabina Nata [illegible] «Arlia edilia»

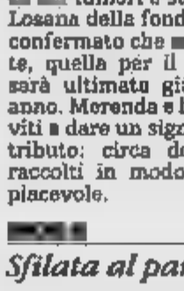

Camilla Nata presenterà stasera la sorella Sabina nello spettacolo in via Pellico

SALUZZO. La cantante saluz- [illegible] Sabina Nata, sarà protagonista stasera (ore 21), nell'isola pedonale di [illegible] Pellico, di un recital intitolato «Concerto d'amore "Africa Addio"». Sabina, presentata dalla sorella Camilla Nata, sarà accompagnata al pianoforte dal maestro Pietro Giamessi. Durante la serata il cui ricavato andrà a favore del Ruanda, si terrà una sfilata di moda a cura [illegible] boutique N.8011 di Saluzzo. [r. s.]

FRABOSA SOPRANA [illegible]

Si esibisce un trio

E' di [illegible] il jazz alla rassegna di fine estate

FRABOSA SOPRANA. Il trio composto da Bruno Astesana, Francesco Bertone e Gigi Biava si esibirà stasera in un concerto jazz alla rassegna «Musica [illegible] fi- [illegible] estate». L'appuntamento è alle 22 nel salone dell'hotel «Bossea».

Bruno Astesana (batteria e percussioni) suona nell'orchestra Rai di Torino; dall'85 segue corsi di aggiornamento alla Berklee College of [illegible] di Boston, collaborando con artisti [illegible] fama internazionale. Francesco Bertone (contrabbasso e basso elettrico) ha suonato con l'orchestra sinfonia giovanile di Savona; alterna all'attività di insegnante, progetti con gruppi jazz e rock. Gigi Biava (chitarri- [illegible] e arrangiatore) ha frequentato per due anni la Berklee studiando arrangiamento [illegible] Phil Willsan; ha collaborato col [illegible] «The Cab» di Milano e con gruppi jazz [illegible] rock piemontesi. [r. s.]

PRIME VISIONI A TORINO

ADUA 200 c.so G. Cesare 67. **Maverick.** Or.: 15,30; 17,45; 20,05; 22,30. Col. Non viet. Aria condizionata.
ADUA 400 c. G. Cesare 67. **Wolf.** Or.: 15,40; 17,55; 20,10; 22,30. Aria cond. Viet. 14. [illegible] Solferino 4. Vedi Teatri.
AMBRA v. Chieri Salute 77. Vedi Teatri.
AMBROSIO MULTISALA c. V. Emanuele II, 52. [illegible] 1: [illegible] Or.: 15,10; 17,30; 19,50; 22,30. Aria condizionata. Sala 2: **Il cliente.** Or.: 15,30; 17,50; 20,10; 22,30. Non viet. Sala 3: **Tom & Viv.** Or.: 15,15; 17,40; 20,05; 22,30. Aria condizionata.
ARLECCHINO c. Sommeiller 22. **La regina Margot.** Or.: 15,50; 19,40; 22,30.
CAPITOL v. [illegible] Dalmazzo 24. **Amarsi.** Or.: 15,10; 17,35; 20; 22,25.
CENTRALE v. C. Alberto 27. **Somebody to love (Qualcuno [illegible] amare).** Or.: 16,30; 18,30; 20,30; 22,30. Aria condizionata.
C. CHAPLIN 1 v. Garibaldi 32/a. **La vera vita di Antonio H.** Or.: 15,10; 17,15; 19; 20,45; 22,30.
C. CHAPLIN 2 v. Garibaldi 32/a. **Generi [illegible] creazione e il diluvio,** di Emanno Olmi. Anteprima ad inviti. Ore 21,30.
CRISTALLO v. Golzi 5. [illegible] Or.: 15; 17,30; 20; 22,30. Non dist.
DORIA via Gramsci 9. **Dichiarazioni d'amore.** Or.: 15,15; 17,05; 18,55; 20,45; 22,35.
ELISEO GRANDE p. Sabotino. **Maverick.** Or.: 15; 17,30; 20; 22,30. Aria condizionata.
ELISEO BLU p. Sabotino. **Il cliente.** [illegible]: 15,45; 17,55; 20,15; 22,30. Aria cond.
ELISEO ROSSO piazza Sabotino. **Wolf.** Orario: 15,30; 17,50; 20,10; 22,30. Aria cond. [illegible] 14.
EMPIRE p. Vittorio Veneto 5. **Follia esplosiva.** [illegible]: 15,30; 18; 20,20; 22,30. Aria cond.
[illegible] c. Moncalieri 241. **L'[illegible] [illegible] [illegible] amante è la mia amante.** Or.: 20; 22,30.
ETOILE v. B. Buozzi ang. v. Roma. **Ace Ventura - L'acchiappanimali.** Or.: 15; 16,50; 18,40; 20,35; 22,30.
FARO v. Po 30. **True lies.** Or.: 19,50; 22,30.
[illegible] c. Trapani 57. [illegible] [illegible]. Or.: 16,30; 18,30; 20,30; 22,30.
IDEAL c. Beccaria 4. **Il branco.** Or.: 16,30; 18,30; 20,30; 22,30.
KING KONG via Po 21. **Martha.** Or.: 15; 18,10; 20,20; 22,30.
LILLIPUT v. [illegible] 15 bis. **Jimmy Hollywood.** Or.: 15; 18,10; 20,20; 22,30. Aria condizionata.
LUX Galleria San Federico. **True lies.** Or.: 15,55; 19,25; 22,25.
[illegible] **UNO** via Montebello 8. **La natura ambigua dell'amore (Love & Human Remains).** Or.: 16,30; 18,30; 20,30; 22,30. Viet. 14. Aria condiz.
[illegible] 1 via Pomba 7. **Lacrima.** Or.: 15,30; 17,50; 20,10; 22,30. Aria condiz.
MAZIONALE 2 via Pomba 7. **Wolf.** Or.: 15; 17,30; 20; 22,30. Aria condiz. Viet. min. 14.
NUOVO ODEON via Verdi 23. [illegible] **List.** Ore 21,30 spettacolo unico
OLIMPIA 1 via Arsenale 31. **Il cliente.** Or.: 15,45; 18; 20,15; 22,30. Aria condizionata.
OLIMPIA 2 via Arsenale 31. **Maverick.** Or.: 15,30; 17,50; 20,10; 22,30. Aria condizionata.
REPOSI v. XX Settembre 15. **La stanza accanto.** V.M. 14. Or.: 15,10; 17; 18,50; 20,40; 22,30.
ROMANO Gall. Subalpina. **Wolf.** Or.: 15,30; 17,50; 20,10; 22,30. Viet. 14.
STUDIO RITZ v. Acqui 2. **Tom & Viv.** Or.: 15,30; 17,50; 20,10; 22,30.
[illegible] v. Roma 396. **Ace Ventura. L'acchiappanimali.** Or.: 15,15; 17,05; 18,55; 20,45; 22,35.

TEATRI A TORINO

TEATRO REGIO. Si comunica agli abbonati che è in corso, fino a [illegible], il periodo di prelazione per il rinnovo degli abbonamenti ordinari alla Stagione d'Opera 1994-95. Ultimi 2 giorni. Il pagamento va effettuato esclusivamente presso gli sportelli [illegible] [illegible] C.R.T. Inf. tel. 5615.241/242.
CARIGNANO. Stagione [illegible] [illegible]mento 1994-95. Dal 12 al 22 vendita nuovi abbonamenti posto fisso Carignano e Alfieri. E' in corso la vendita abbonamenti interi, insegnanti/universitari e giovani. Cral, associazioni. Biglietteria TST, via Roma 49, ore 10/18, domenica riposo. Tel. (011) 517.6246, 544.502.
ERBA. Stagione di prosa, danza e cabaret in abbon. a posto fisso. Biglietteria ore 20-23.

LE TV PRIVATE

Telestar

19 — **Illusione d'amore,** telenovela
20 — **Tg 6**
20,30 **I magnifici dieci dello spazio,** film
22,30 **Salto nel buio,** telefilm
23 — **Amichevolmente... con voi**
23,30 **Astro,** oroscopo
24 — **Emotions,** varietà
[illegible] **I ragazzi del sabato sera,** telefilm
1 — **Salto nel buio,** telefilm

Telecupole

19,25 **Tg 4**
20,30 **Diagnosi**
22,30 **Tg 4**
23 — **Speciale con noi**
0,30 **Crazy Dance,** musicale, segue **Canta Italia**
2 — **Tg 4**

Videogruppo

18,30 **Orchestra compilation**
20 — **Videonotizie**
20,30 **Accadde una notte,** film
22,30 **Videonotizie**
24 — **Nite Video**
0,30 **Videonotizie**
1 — **Soul night,** spettacolo

[illegible] Canavese

19,30 **Canavese notizie**
20 — [illegible] telenovela
21 — **Film**
22,45 **Canavese notizie**
23 — **Le sette della settimana**
24 — **Notturno**

Telecity

19 — **Tg 7**
[illegible] **Alice,** telefilm
20 — **Ken il guerriero,** cartoni
[illegible] **International airport,** tv movie
22,30 [illegible] **In prestito,** telefilm
[illegible] — **Notte italiana,** varietà
24 — **Un'astrologa per amica,** rubrica
1,30 **Notte italiana,** varietà

Primantenna Supersix

19,10 **Tpg - Questa Italia**
20,30 [illegible] **Camigo/Derbini**
21,30 **Campionato naz. off shore**
22 — **Supersix sport**

Quarta [illegible] Tv

18,30 **Sconto Lobo,** telefilm
19,30 **Tg 4**
20,30 **Tornare a rivivere,** film
22,30 [illegible] **privati**
0,15 **Fausto Terenzi sexy show**
1,30 **Match music,** musicale
2,30 **Notte zapping**

[illegible] Rete

19 — **Quinta Rete news**
19,30 **Ikkjuhan,** cartoni animati
20 — **Torino magica**
20,30 **Quel che conta è il conto in banca,** film
22,30 **Al confini della realtà,** telefilm
23,30 **I colori della notte**
0,20 **Quinta Rete news**
1,30 **Notturno,** n[illegible] sexy

Rete 7 Piemonte

20,40 **Fuga d'amore,** film
22,40 [illegible] 7
23 — **Sexy and soda,** varietà
20,40 **Informa 7**
0,30 **Love America Style,** telefilm
1,15 **Informa 7**
1,35 **Sexy and** [illegible], varietà

Quadrifoglio Odeon

19,30 **Estate a soqquadro,** varietà
20,30 **Inferno in guerra,** film
22,15 **Pink pink**
22,30 **Odeon regione**
1,30 **Sexy stars**

Rete 9 Tai

19 — **Telegiornale 9**
19,20 **Kazinsky,** telefilm
20,25 **Telegiornale 9**
20,50 **Il palio perisio**
22 — **Telegiornale 9 flash**
22,03 **Kazinsky,** telefilm
23 — **Telegiornale 9**

Telecampione

20,30 **Business news**
20,45 **Pallacorda,** [illegible]
21,45 **Emporio tv**
22,15 **Business news**
[illegible] **Emporio tv**

G.R.P.

19 — **G.R.P. monitor**
19,30 **Kickboxing mania**
20 — **Evil paradise,** telenovela
20,30 **Sexy,** film
22,30 **Confidenziale...**
23 — **G.R.P. monitor,** (replica)
1 — **Tutti gli uomini del re,** film

Telesubalpina

19 — **T come Torino - [illegible] memorie-**
19,25 **Domani celebriamo**
19,30 **Il regionale**
20 — **Cartoni animati**
20,30 **Un amore tutto speciale,** film
22,30 **Mozambico, [illegible] [illegible] costruire,** documentario
23 — **Il regionale**
23,30 **Calcio [illegible]**

● **Eventuali errori e variazioni nei programmi sono causati dalla non tempestiva comunicazione delle emittenti.**

STASERA AL CINEMA

CUNEO

Corso — Tel. 692.936 — [illegible]: 20/22 - Lire 10.000
Amarsi — di L. Mandoki, con M. Ryan, A. Garcia, E. Burstyn (Usa '94) — Alice e Michael sono una normale coppia con figli, amano, bella casa: ma dietro l'apparente felicità si nasconde il dramma dell'alcolismo. N. V. 2h 10' — **Drammatico**

Fiamma — Tel. 693.554 — Feriali 20/22 — Sab. e fest. 16/18/20/22 — L. 10.000
True lies

Italia — Tel. 692.951 — Or.: fer. e fest. 16/17,30 18/20,30/22 — Lire 10.000
Luce rossa

Don Bosco — Ore 21 — Lire 6000
CHIUSO

ALBA

Eden — Tel. 363.021 — Or. 20/22 Fest.16/18/20/22 — Lire 8000/9000/rid. 7000
Wolf — di M. Nichols, con J. Nicholson, M. Pfeiffer, J. Spacek (Usa '94) — Un direttore editoriale, dopo un incidente in una notte di luna piena, diventa lupo mannaro e scopre il lato piacevole dell'essere «bestia». V. M. 14 2h 04' — **Horror**

Moretta — Ore 20,50 — fest. 16/18/20/22
CHIUSO

BRA

Comunale — Tel. 346 901 — Or.: feriale 21,15 — Fest.: 21,15
Una pallottola spuntata 33 1/3 — di P. Segal, con L. Nielsen, P. Presley, G. Kennedy (Usa '94) — Il tenente Drebin, pensionato e casalingo, viene richiamato in servizio per una nuova avventura demenziale, tra Oscar e killer mercenari. N. V. 1h 14'. — **Comico**

All'aperto — Tel. 654037 — Or.: 21,45
CHIUSO

Moderno — Tel. 262.211
OGGI RIPOSO

Impero — Tel. 412.317 Ore 20/22 — Fest. 20/22 — Lire 10.000
Maverick
di R. Donner, con M. Gibson, J. Foster, J. Garner (Usa '94) — Una simpatica canaglia, una bella professionista, un killer scelto in viaggio verso St. Louis per partecipare a un ricco campionato di poker. N. V. 2h 09' — **Comm. Western**

Vittoria — Tel. 412.771, Fer. 20/22 — Fest. 16/18/20/22 — L. 10.000
True lies

Lux — Tel. (944.231)
CHIUSO PER FERIE

Ferrini
CHIUSO PER FERIE

Galoteri — Tel. 469.324. Or.: 20/22 — fest. 17/20/22 — L. 7000, rid. 4000
OGGI RIPOSO

Iris — Tel. 816.393 — Or.: 20,15/22,15
America oggi — di R. Altman, con A. MacDowell, J. Lemmon (Usa '93) — In una Los Angeles sorvolata da aerei che spargono pesticidi e minacciata da un terremoto si intrecciano le storie di 22 protagonisti. Dal racconti di Carver. N. V. 3h 10' — **Comm.**

[illegible] — Tel. 62.407 — Or.: 21 — Lire 6000/8000
Una pallottola spuntata 33 1/3 — di P. Segal, con L. Nielsen, P. Presley, G. Kennedy (Usa '94) — Il tenente Drebin, pensionato e casalingo, viene richiamato in servizio per una nuova avventura demenziale, tra Oscar e killer mercenari. N. V. 1h 14' — **Comico**

Excelsior — Ore 21,15 — Lire 7000
CHIUSO PER FERIE

Lux — Tel. 927.534 — Lire 3000
OGGI RIPOSO

Bertola — Tel. 47.8[illegible] — Lire 8000 rid. [illegible]
SALA GRANDE: Riposo
SALA PICCOLA: [illegible]

Ariston — Tel. 391.311 — Ore 21,15 — Lire 8000
OGGI RIPOSO

Roby — Or. fer.: 21. Sab e fest. 20/22. L. 5000/3000 rid.
Addio mia concubina — di C. Kaige, con L. Cheung, Z. Fengyi, G. Li (Cina '93) — Dal 1925 al 1977, la grande passione tra due attori dell'Opera di Pechino. Rotture e riconciliazioni tra eventi politici e l'amore per una bella prostituta. N. V. 2h 50' — **Dramm.**

Civico — Tel. 43.758 — Fer.: 20/22. Fest.: 14/16 18/20/22. Lire 8000/10.000
Amarsi — di L. Mandoki, con M. Ryan, A. Garcia, E. Burstyn (Usa '94) — Alice e Michael sono una normale coppia con figli, amano, bella casa: ma dietro l'apparente felicità si nasconde il dramma dell'alcolismo. N. V. 2h 10' — **Drammatico**

Italia — Tel. 42.605 — Lire 8000/10.000
Wolf — di M. Nichols, con J. Nicholson, M. Pfeiffer, J. Spacek (Usa '94) — Un direttore editoriale, dopo un incidente in una notte di luna piena, diventa lupo mannaro e scopre il lato piacevole dell'essere «bestia». V. M. 14 [illegible] — **Horror**

Nobrent — Or. 20,30/22,30
[illegible]

Aurora — Tel. 712.857
Spettacolo musicale

[illegible] — Tel. 712.477 — Or.: 20,15/22,15 — L. 7000/8000
Ace ventura — di T. Shadyac, con J. Carey, S. Young, C. Cox (Usa '94) — Un detective specializzato nel ritrovare animali cerca di scoprire perché il delfino-mascotte di una squadra di football è stato rapito. N. V. 1h 26' — **Commedia**

INGRESSI CON TESSERA

Monviso — Tel. 031.771
CHIUSO

CHIEDETELO A LA STAMPA
... **COSA SI DICE DI QUEL FILM:** le recensioni di Lietta Tornabuoni sui film in prima visione
TELEFONA AL 144 05 0013 (lire 952 al minuto + iva)

LIDL

DISCOUNT ALIMENTARE

CONVENIENTE!

SODDISFATTI O RIMBORSATI

PROSCIUTTO CRUDO ALLE ERBE al trancio al Kg. 16.000 conveniente!

SALAME CACCIATORE 200 gr. L. 14.750 - / Kg. 2.950 conveniente!

POMODORI SPEZZETTATI 400 gr. L. 1.250 - / Kg. 500 conveniente!

MILBONA YOGURT CON PEZZI DI FRUTTA 250 gr. L. 3.000 - / Kg. 750 conveniente!

MAIONESE gusto italiano 500 ml. L. 3.900 - / litro

NUOVA

1.950 conveniente!

PARMIGIANO REGGIANO coi marchio del consorzio al Kg.

16.450 conveniente!

CREMA FLUIDA PER IL CORPO 500 ml. L. 5.900 - / litro 2.950 conveniente!

BALSAMO 300 ml. L. 4.833 - / litro 1.450 conveniente!

LATTE DETERGENTE E TONICO RINFRESCANTE 200 ml. L. 16.250 - / litro 3.250 conveniente!

GIORGIO BELLINI DOPOBARBA 100 ml. L. 49.500 - / litro 4.950 conveniente!

EMMENTAL A FETTE 150 gr. L. 11.333 - / Kg. 1.700 conveniente!

APERITIVO ANALCOLICO 6 x 125 ml. L. 2.000 - / litro 1.500 conveniente!

BISCOTTI SALATI 225 gr. L. 5.111 - / Kg. 1.150 conveniente!

DENTIFRICIO CON DOSATORE 100 ml. L. 17.500 - / litro 1.750 conveniente!

RIGATINO MISTO PECORA al Kg. 11.950 conveniente!

TIRAMISU' VENEZIA 400 gr. L. 9.875 - / Kg. 3.950 conveniente!

BISCOTTI ALLE MANDORLE 100 gr. L. 15.500 - / Kg. 1.550 conveniente!

SCHIUMA BAGNO E PIASTRELLE 600 ml. L. 3.250 - / litro 1.950 conveniente!

FORMAGGINI DOPPIA PANNA 60% 200 gr. L. 8.000 - / Kg. 1.600 conveniente!

PROSECCO 0,75 litri L. 2.600 - / litro 1.950 conveniente!

CROISSANT ALBICOCCA 250 gr. L. 8.600 - / Kg. 2.150 conveniente!

W5 DETERSIVO PER CAPI DELICATI 450 gr. L. 3.444 - / Kg. 1.550 conveniente!

SIAMO A: SETTIMO TORINESE VIA MONVISO, 17 - SUSA C.SO STATI UNITI, 41 - ALESSANDRIA VIA P. NENNI - NOVI LIGURE S.S. 35 BIS DEI GIOVI, 3 - TORTONA VIA ARZANI 10/B VERBANIA VIA ALLE FABBRICHE, 21 - CANELLI V.LE ITALIA, 107 - BRA C.SO IV NOVEMBRE, 50 - CARIGNANO VIA C. BATTISTI, 24 - ACQUI TERME S.S. 30 LOC. CASSAROGNA - LEINI' VIA TORINO, 71

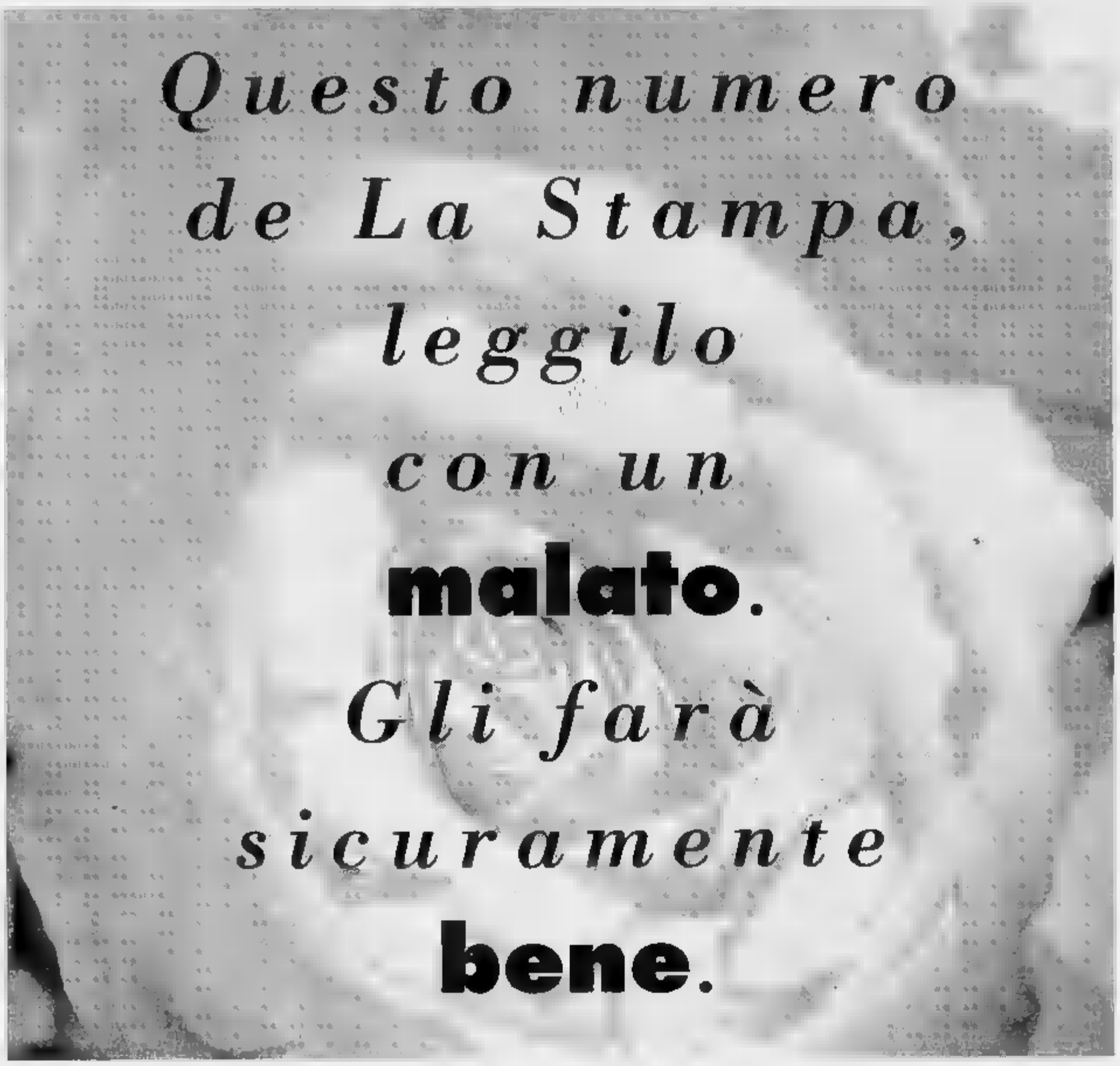

PUBBLICITÀ PROGRESSO

Pubblicità Progresso.
La pubblicità italiana a difesa degli indifesi.

I malati più gravi sono quelli che lasciamo soli con i loro pensieri.

Parte da Sampeyre l'ottava edizione della più importante gara del Cuneese

Torna il rally «Val Varaita»

La prova si disputa sabato. Saranno al via 161 equipaggi. Assente il saluzzese Beltrandi Gazzola, Deila e Della Torre i grandi favoriti per il successo. Domenica la premiazione

Sabato sulle stra- Saluzzese torna per l'ot- volta il rally della Valle Varaita, la più importante corsa del cuneese. Alla competizione motoristica, sponsorizzata Cassa di risparmio di Saluzzo e organizzata dal Saluzzo rally club, dalla Comunità montana Valle Varaita e dal Comune di Sampeyre, parteciperanno 161 equipaggi che mprendono alcuni dei migliori piloti della regione.

Ci molte presenze importanti, il maggiore scalpore lo ha destato un'assenza: via dal «Val Varaita» non ci sarà Piero Beltrandi. Il saluzzo- è salito per tre volte sul gradino più alto del podio rally che parte da Sampeyre, ma quest'anno stato costretto a dare «forfait». In assenza di Beltrandi Roberto Gazzola, ve- favorito al volante della sua «Delta Integrale», può puntare al poker. Come il pilota saluzzese si è aggiudicato edizioni della corsa e proprio scorso anno ha dimostrato di avere stile di guida particolarmente adatto alla competizione.

rischiato di saltare l'appuntamento anche Romeo Deila. Al campione di Bene Vagienna ha giocato un brutto tiro uno zelante agente di polizia veneto che ha sequestrato la «Delta Integrale» perché non conforme al codice della strada. Ma Deila non è pilota da arrendersi e «Val Varaita» gareggerà con una «Clio Williams», una macchina potente che potrebbe portarlo ad essere la sorpresa della manifestazione. Oltre a Deila puntano un ruolo da protagonisti anche il cuneese Destefanis e la «Ford Escort 16 valvole», l'esperto Della Torre, Leoni, Damilano e Ghezzi.

Tra gli equipaggi al via ne sarà anche qualcuno il cui obiettivo non sarà soltanto buon risultato. La «Clio» di Margarita-Clerici gareggerà i colori dell'«Aism» (Associazione italiana per la lotta alla sclerosi multipla). Si tratta di un'iniziativa legata alla trasmissione ore per la vita» che le reti «Fininvest» programmeranno dalle 17 di domani alla mezzanotte di sabato per raccogliere fondi. Nel palinsesto di questa iniziativa di solidarietà e di aiuto nei confronti dei malati saranno inseriti anche alcuni minuti di trasmissione registrati sulle strade «Val Varaita».

Il rally che partirà sabato Sampeyre manifestazione spettacolare che entusiasma il pubblico, ma gli organizzatori hanno pensato anche quest'anno a migliorare le condizioni di per piloti e tifosi. Sulla prova speciale di Sampeyre la partenza è stata spostata un chilometro e mezzo più a valle per eliminare un tratto troppo veloce; in quella Valmala il percorso sarà rallentato alcune «chicanes»; spostamento della partenza anche a Montemale; mentre a Brondello è stato eliminato l'ultimo tratto discesa.

Comunque le modifiche si potranno apprezzare soprattutto in gara. Il del «Val Varaita» Trofeo cassa di risparmio di Saluzzo, 366,4 chilometri con 8 prove speciali, sarà dato sabato mattina alle 9 da Sampeyre. Le auto toccheranno Dronero, Manta, Brondello, Revello, Valmala, Montemale e l'arrivo è previsto per 19,45 sempre a Sampeyre. «E' una manifestazione sportiva alto livello - spiega Aldo Mano, esperto di rally che si occupa delle relazioni - il lotto dei concorrenti garantisce spettacolo. Quest'anno purtroppo è "saltato" Limone e così il "Val Varaita" è diventato il più importante appuntamento motoristica della provincia. Ci aspettiamo un buon pubblico e raccomandiamo prudenza». [l. f.]

Il pilota di Bene Vagienna Romeo Deila ha dovuto rinunciare alla sua «Integrale» perché bloccata in Veneto dalla polizia

Nel bowling

A Novara un trionfo langarolo

ALBA. E' la squadra dei campioni. Il club «Le Langhe» di Alba, dominatore anche del torneo Città di Novara, si sta affermano come una delle più importanti realtà del bowling nazionale. conoscere il «palmares» dei giocatori che compongono la formazione per certezza che si tratta di una squadra formidabile che schiera tre campioni italiani in carica Marco Reviglio (tricolore del singolo maschile), Alessandra Morra (campionessa del singolo doppio) e Filly Autieri (campionessa nel doppio).

Con una «rosa» di livello così alto per gli avversari c'è poco da fare. Una situazione confermata anche dal torneo nazionale «Città di Novara». «Le Langhe» è l'unica società in Italia a piazzare squadre in finale. Il «tris» con Salvatore Vendemini, Filly Autieri e Marco Reviglio ha dominato manifestazione, mentre hanno ottenuto un ottimo quarto posto Simona Andina, Alessandra Morra ed Edy Previati. Nel doppio A piazza d'onore per la coppia Autieri-Vendemini, nel doppio B invece vittoria per Reviglio-Vendemini, mentre il duo Morra-Andina si fermato alla posizione.

La «stella» del torneo novarese è stata Alessandra Morra che ha meritato il titolo «all events» la media femminile per alta di tutto il torneo (204 birilli). Ora il club «Le Langhe» prepara la finale provinciale della Gold Cup ri- alle categorie C e D maschile e B, C e femminile. L'importante appuntamento si svolgerà sabato 17 ottobre «Bowling 300» di Savigliano è fondamentale per poter partecipare alla finale nazionale che si svolgerà Giorgio (Bologna) a gennaio. [r. s.]

Cassa di Savigliano

E' la Crs lo sponsor dei «maghi»

Il presidente della Saviglianese Renato Scioneri, industriale, è dell'ingresso della Banca Cassa Risparmio di Savigliano

SAVIGLIANO. Lo sponsor di prestigio? E' arrivato. Renato Scioneri, industriale dell'auto, presidente Saviglianese, gongola di gioia: «E' la Banca Cassa di Risparmio di Savigliano e sono convinto che il nostro matrimonio è destinato a durare. Con la Crs a fianco siamo certi che riusciremo ad andare lontano e porteremo nome della nostra città ai vertici regionali».

Anche Pino Allocco, direttore generale della Crs è contento dell'abbinamento raggiunto: «La Saviglianese disputerà un campionato prestigio e abbiamo ritenuto opportuno far parte questa cordata. Ma questo non vuol dire che abbiamo dimenticato altre società sportive. Il nostro istituto di credito sarà anche sponsor della locale squadra di basket si tirerà indietro di fronte alle difficoltà degli altri sodalizi».

Oltre sponsor della formazione che giocherà Eccellenza, la Banca Cassa di Risparmio Savigliano sarà anche il punto di riferimento delle formazioni giovanili dei sodalizi, un altro passo avanti per portare i «maghetti» vertici dei campionati di categoria. E' tutto pronto quindi per la «matricola» per torneo buon prestigio. [f. pan.]

SPECIALE SPORT

TENNIS

Tutti gli atleti piemontesi sconfitti ai Tricolori

Non ci sono più tennisti piemontesi in gara nei Tricolori Under 14 che si stanno svolgendo sui campi del Country club Cuneo. Dopo il positivo primo turno Orsi è stato sconfitto (6-3; 6-4) da De Vecchis, mentre Adriani arreso (7-6; 6-1) a Ridi. [l. f.]

CALCIO

Domani a Mussotto le finali del Pierino '94

A Mussotto si sono disputati i primi incontri semifinale del Pierino '94, torneo di calcio giovanile. Nella categoria Pulcini l'Europa ha battuto il Koala per 2-0, fra gli Esordienti l'Albese ha superato il Bra per 2-1 fra i Giovanissimi Koala si è preso rivincita sull'Europa, sconfiggendolo per 1-0. Venerdì e sabato in programma le finali. [a. s.]

ENDURO

Campionato italiano nei boschi Montaldo

Domenica boschi e sentieri Montaldo e Roburent ospitano la terza prova del campionato italiano Mayor di Enduro. Sabato sono in programma le verifiche tecnico sportive, mentre domenica (partenza alle gli oltre motociclisti affronteranno per tre volte il tracciato di 45 chilometri. [l. f.]

SLALOM

Cuneese tra i favoriti del trofeo «Cinquecento»

Si corre domenica la sedicesima edizione della Cantalupo Ligure-Pallavicino, quart'ultima prova del Supersialom. I favori del pronostico vanno a Franco Nicosi, vincitore dello scorso anno, Lorenzo Saracco, Walter Pagliari, Giacomino Sandroni, Mario Torterolo. Nelle «Cinquecento» seguire Walter Ballestrero, Lorenzo Saracco, Daniele Giordano e il cuneese Enrico Campus. [a. s.]

Città di Carignano — Assessorato Manifestazioni

NOMADI IN CONCERTO

Organizzazione Promoshow - Marene

DOMENICA 18 SETTEMBRE ORE 21

Campo Sportivo Valdocco - CARIGNANO (TO)

Per informazioni: telefonare al (0172) 74.29.67 - (0336) 61.83.87

INGRESSO UNICO L. 20.000

> > > COMPRATELO E NON GUARDERETE PIÙ AL PASSATO. MA POTREBBERO FARLO I VOSTRI FIGLI. <

Con un processore Pentium® nel vostro nuovo PC anche voi potrete far rivivere l'epoca dei dinosauri. Poichè grazie alla sua strabiliante potenza non vi si offrono solo montagne di dati stampati, ma anche centinaia di foto e sequenze cinematografiche. Ma c'è di più: poichè il processore Pentium ha notevoli riserve di potenza, costituisce un ottimo investimento per i programmi in corso di sviluppo. Per saperne di più, parlate oggi stesso col vostro fornitore abituale di PC. Chiedete di un PC con all'interno il processore Pentium di Intel.

intel inside Pentium

intel®

< IMPARARE È DIVERTENTE CON IL PROCESSORE PENTIUM® >

© 1994 Intel Corporation. L'immagine che appare sullo schermo del PC appartiene a 3-D Dinosaur Adventure® riprodotta su gentile concessione di Guildsoft Ltd. (UK). © Copyright 1993-1994 Knowledge Adventure.™ Tutti i diritti riservati.

CONS. ALTOPIANO BARDINETESE
[illegible] DI BARDINETO
A.P.T. AZIENDA PROM. TURISTICA FINALE L.
AMMINISTRAZIONE PROVINCIALE SAVONA
NUOVA PRO LOCO BARDINETO
SPORTING CLUB
COMUNITA' MONTANA ALTA VAL BORMIDA

FESTA NAZIONALE DEL FUNGO D'ORO

BARDINETO

SAVONA

16 ▪ 17 ▪ 18 SETTEMBRE '94

11ª EDIZIONE

Confezione "MERENDA DEL FUNGAIOLO"
Risotto [illegible] polenta [illegible] funghi, frittelle di funghi, funghi fritti.

La manifestazione [illegible] svolgerà al coperto e all'aperto

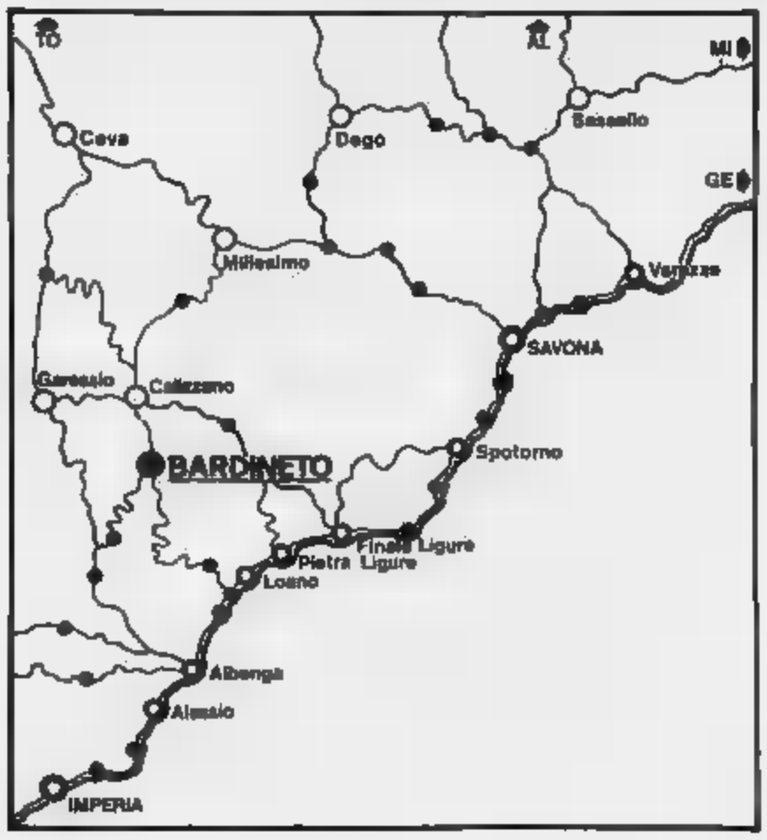

VENERDI' 16 SETTEMBRE

ore 12,00: Apertura stands espositori
[illegible] 13,00: Apertura stands gastronomici a base [illegible] funghi
ore 14,00: 2ª Edizione "Gara e Mostra estemporanea di pittura per giovani artisti in erba (1ª puntata)
ore 16,00: Incontro di calcio femminile Bardineto - rappresentativa ligure
ore 18,00: Sfilata "Banda Maria Pia" di Finale Ligure
ore 18,30 - 20,00: Karaoke
ore 19,00: Apertura stand gastronomico
[illegible] 21,00: Serata danzante con "Discoteca"

SABATO 17 SETTEMBRE

[illegible] 9,00: Inizio gara a bocce
pre 10,00: Apetura stands espositori
ore 10,30: 2ª Edizione "Gara e Mostra estemporanea di pittura per giovani artisti in erba (2ª puntata)
ore 12,00: Apertura stands gastronomici a base [illegible] funghi
ore 15,00: Inizio giochi vari del "Fungo d'oro"
[illegible] 18,00: Tiro alla fune
[illegible] 19,00: Apertura stand gastronomico
ore 20,30: Documentario su "ALTA VAL BORMIDA" realizzato da A.P.T. Finale Ligure - Raduno veicoli fuoristrada 4x4
[illegible] 21,00: Serata danzante con l'orchestra spettacolo "Dina Manfred"

DOMENICA 18 SETTEMBRE

[illegible] 9,00: Inizio voli panoramici su elicottero dell'"Air Service Center"
Partenza gara regionale di Mountain Bike
ore 10,30: Santa Messa nel Teatro Tenda
[illegible] 11,30: Apertura stands gastronomici a base di funghi
[illegible] 15,00: [illegible] carri allegorici e "BANDA - MAJORETTES" di Orbassano e "BANDA GUIDO MORETTI" di Pietra Ligure
Inizio giochi vari [illegible] "Fungo d'oro"
[illegible] 18,00: Elezione RE E REGINA DEL FUNGO - Medaglia d'oro [illegible] chi entro le 13,00 porterà il miglior [illegible] i miglior esemplari
Premiazione a tutti i carri allegorici
Assegnazione del FUNGO D'ORO e D'ARGENTO da estrarsi tra i biglietti venduti dalle [illegible] 13,00 [illegible] giorno 16 alle [illegible] 16,00 del giorno 18 [illegible] chi acquisterà la MERENDA DEL FUNGAIOLO
ore 19,00: Apertura stand gastronomico
ore 21,00: Serata danzante con l'orchestra "Vecchia Fattoria"

LOGO CEVA

ATELIER ALTA MODA
ABITI DA SPOSA
TESCE MARIA JOSÈ
CARGARE
ONA
VITTORIO VENET
CAR MEL LA
ABBIGLIAMENTO PER
DI GIACOMELLI ANGELO & C.
VIA OSPEDALE 36 - IMPERIA
DAMOROS S. A.
EQUIPE Coiffeur et Beauté
ACCONCIATURE
DI AIMALE MATTEO MICHELE
VIA BERIO 31 - IMPERIA
FEOLA NELLA ARDOINO
PELLICCERIA
VIA DIANO CALDERINA 166 - IMPERIA
LE GEMELLE
CALZATURE - PELLETTERIE
DI MADDALENA ROVERE & C.
VIA BONFANTE 33 - IMPERIA
ENRICA BOMBONIERE
BOMBONIERE
VIA XXV APRILE 62 - IMPERIA
GIACCHETTI ELENA
ABBIGLIAMENTO INTIMO
DI ANTONIETTI SPERANZA
VIA MATTEOTTI 57 - SANREMO
LIGURAUTO
CONCESSIONARIA IRISU
RIVAMARE
BANCA CARIGE
Cassa di Risparmio di Genova e Imperia

Azienda di Promozione Turistica Riviera dei Fiori Imperia

Città di Imperia

Camera di Commercio di Imperia

Confcommercio Imperia

VELAMODA

Venerdì 16 Settembre '94

ORE 21.00

PIAZZA DELLA VITTORIA – IMPERIA

REALIZZAZIONE IN COLLABORAZIONE CON

CONFCOMMERCIO DELLA CITTA' DI IMPERIA
E
UNIONE DEL COMMERCIO DEL TURISMO E DEI SERVIZI

LA STAMPA
ogni sabato
tuttolibri
settimanale d'attualità, cultura, letteratura, storia, arte ■ spettacolo

LA STAMPA
LIGURIA
GENOVA E LEVANTE
Giovedì 15 Settembre 1994 LV 38
Genova, via Varese 2, tel. 565.716-532.272

STATE CERTI ARRIVO
SE MI PORTA
LA SO.LE.VO.

RICHIETA: LIGURIA VOLANTINAGGIO
GENOVA (010) 295.715
SARZANA (0187)
LA SPEZIA (0187) 26.231
ALESSANDRIA (0131) 709.457

Ponteggi divelti, tetti scoperchiati. A Ponte Libia è crollata un'altra gru

Genova, tromba d'aria sul porto La città ancora in stato d'allerta

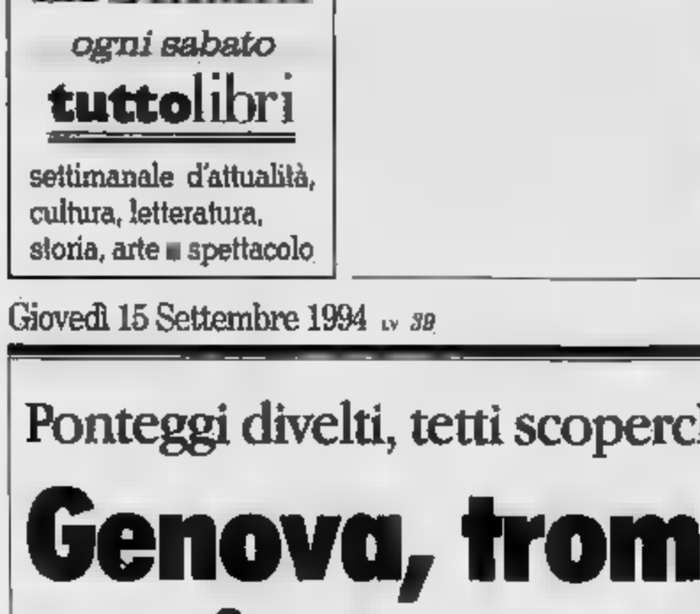
Colpito nuovamente il porto: sradicata a Ponte Libia un'altra gru da 600 tonnellate

DAL NOSTRO CORRISPONDENTE

Nel giro di quindici giorni una seconda tromba d'aria - con raffiche, a quel che sembra, superiori a 200 km all'ora - s'è abbattuta sul porto di Genova sollevando e rovesciando come un fuscello una gru di ferro da 600 tonnellate, accanto a quella che, a Ponte Libia, il 31 di agosto ava provocato la morte d'un ovratore.

Un'altra gru, più piccola, più antiquata e in disuso, è stata travolta da un vortice che è mulinato ieri a metà della mattinata, mentre un acquazzone a violenza inaudita, con grandina, si rovesciava sulla città. Per fortuna, non ci sono state vittime. L'esperienza drammatica di quindici giorni fa aveva fatto predisporre un sistema immediato abbandono dei posti di lavoro al primo accenno di nubifragio. Erano stati anche assicurati i freni, e i bracci delle gru erano stati posti in un particolare equilibrio in modo da evitare spinte e controspinte.

I danni al porto ingenti: quasi sessanta miliardi se si calcola anche quelli subiti quindici giorni fa che hanno fuori combattimento il «famigerato» terminal multipurpose, ancora assegnare in definitiva.

Ha dichiarato il commissario del Cap, ingegner Fabio Capocaccia, che si è recato immediatamente sul luogo del sinistro: «Avevo già dato precise disposizioni, in modo che si danni ai lavoratori. E così, fortunatamente, è andata. Sulla base primi effettuati riteniamo che occorresse al vento una velocità di 230 km orari per rovesciare la gru. Però questo dato non mi basta. una commissione tecnica d'inchiesta per perchè questi disastri, ai di là dei fatti meteorologici eccezionali. Conto di scegliere tecnici e professori universitari e di avere al pi una relazione dettagliata».

I lavori di ristrutturazione e di ripristino di quanto è stato danneggiato decolleranno al più presto. La tromba d'aria si abbattuta, come l'altra volta, sul litorale di Sampierdarena, flagellando le vicino al porto. Sono crollati i ponteggi d'una via ristrututra- in via Sampierdarena, nei pressi disastrato Magazzino Sale. I ponteggi hanno dan- to alcune parcheggiate sotto lo stabile colpito.

A Sampierdarena alcune persone sono state medicate all'ospedale Villa Scassi per o contusioni, oppure perchè colpite da oggetti pesanti sollevati dal vento. Una donna, Marina Turnu, 37 anni, colpita in via Buranello da una frammento d'ardesia della copertura d'un è con prognosi riservata precauzionale per commozione cerebrale. Lo stesso, pure, con ferite più lievi, è capitato a una cittadina inglese, Sharon Murphy, sempre a Sampierdarena.

La bufera poi s'è spostata in altre zone della città, procurando sia nell'estremo Ponente, scoperchiando capannoni, infrangendo vetri e arrivando sino allo scalo Voltri.

Particolarmente colpite Sestri Ponente, Multedo, Pegli e Prà, anche la Val Bisagno, dall'altra parte della città, è stata visitata, oltre che dalla tromba d'aria, anche dalla pioggia incessante. Ci stati blocchi stradali, tamponamenti, allagamenti, smottamenti. Il traffico e in periferia è rimasto paralizzato tutta la prima parte della mattinata, quando gli elementi erano più furiosi, tra le otto e le undici. Poi, il cielo è rimasto coperto, con tratti di pioggia non violenta e persino qualche schiarita tra le nubi nere, poco prima del tramonto.

Ci sono stati, sia pure senza gravi conseguenze, danni ai tombini e alla fognatura. Data la violenza della pioggia, s'è temuto per qualche momento che i la città es per straripare. S'è temuto per il centro storico e per il pericolosissimo sottopasso di Caricamento, già allagato in passato.

spera a questo p che il maltempo di spostì dall'arco della ligure. Le previsioni dei meteorologi sono però per il momento improntate all'insegna della massima incertezza. L'aria s'è rinfrescata e il termometro sceso, ma c'è chi parla d'un rialdella temperatura e di sole per la da metà del mese. n viene mano però lo stato d'allerta, vista la fragilità naturale della

Paolo Lingua

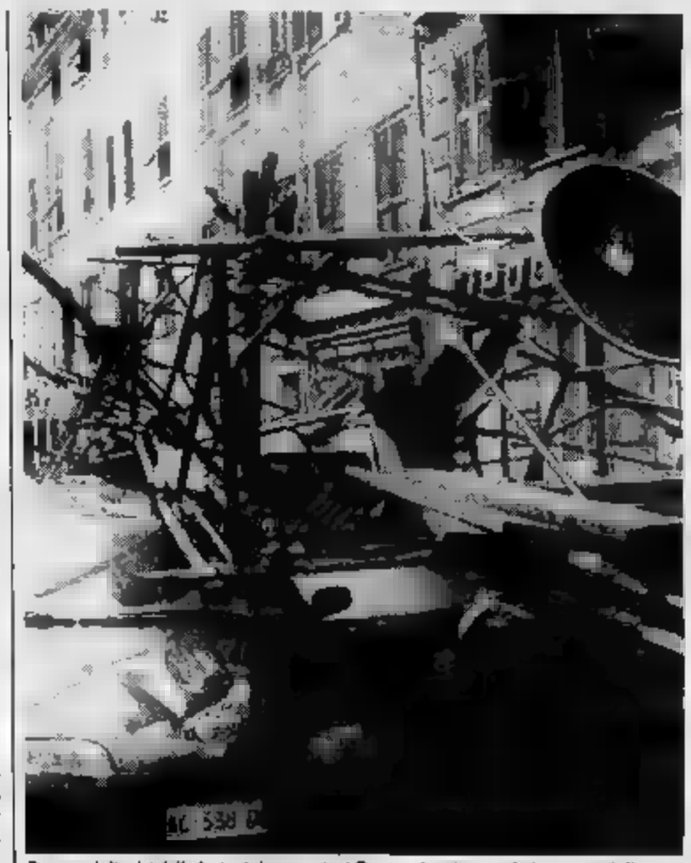
Ponteggi divelti dalla furia del vento: ieri Genova ha vissuto altri momenti di paura

Uscio, un operaio

Era in gabbiotto di lamiera distrutto dalle raffiche a 200 all'ora

USCIO. L'uragano che si è abbattuto su Genova causando gravi danni nella zona portuale ieri mattina ha provocato che morte di operaio volontario che stava montando uno stand per una festa patronale Uscio.

Luciano Romano, anni, residente nel Comune dell'entroterra del Golfo Paradiso, è rimasto imprigionato in fabbricato di lamiera scaraventato in un dirupo dalla forza del vento che ha raggiunto anche i duecento chilometri orari.

Il tragico episodio è interno mezzogiorno. Il volontario, molto conosciuto in paese, stava montando una sbarra all'interno un casotto che serviva per l'allestimento di uno stand per la festa patronale della Dall'Addolorata, quando, improvvisamente, su Uscio si è abbattuto l'uragano. L'operaio è stato sorpreso all'interno della struttura che è stata rovesciata dal vento nel giro di pochi secondi.

Il gabbiotto è stato poi ventato giù da un dirupo per circa quindici metri. Luciano Romano non ha la forza di liberarsi ed è rimasto imprigionato all'interno. Ha battuto la testa diverse volte fratturandosi il cranio. Quando la zione atmosferica si è calmata, dopo pochi minuti, sono arrivati i ma per lui non c'era più nulla da fare. La struttura ha aperto un'inchiesta.

Ieri mattina il centralino dei vigili del fuoco di Rapallo e Chia- è stato tempestato telefonate di soccorso per decine di cornicioni pericolanti e tegole spostate dal vento. Molti alberi si sono abbattutti nelle strade dell'entroterra. In particolare, nel Comune di Moconesi, uno smottamento ha provocato disagi a un edificio centro del paese. La frana ha ostruito una porta d'ingresso e il traffico è rimasto paralizzato mezz'ora. Si sono registrati allagamenti anche negli scantinati di Chiavari e Sestri Levante. Nel pomeriggio, comunque, le dizioni meteorologiche sono migliorate.

[f. gr.]

CASO PIAGGIO VERTICE A ROMA

Altre trattative e Capelli lascia

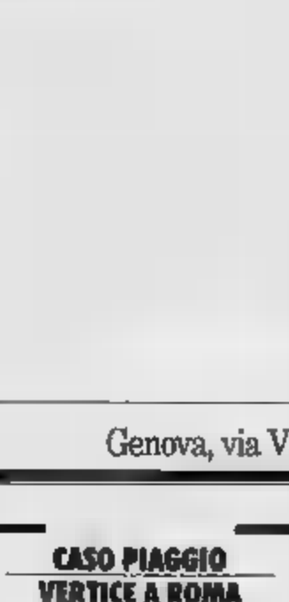
Qualche spiraglio nella difficile vertenza. Il sottosegretario Trasporti rinuncia al mandato dopo le polemiche dei giorni si

A PAGINA 43

IL TEATRO A GENOVA

Arrivano i «privati»

Presentata ieri la nuova stagione del Genovese, che ospiterà 21 spettacoli di prosa, concerti e operetta. Lauretta Masiero (foto) nel cast di «Twist».

A PAGINA 46

Approvata la bozza di bilancio per il

La giunta comunale ha approvato ieri il documento programmatico per il 1995, che sarà portato all'esame del Consiglio. Come anticipato, i punti principali sono: Ici 6,2 per mille, detrazione per la prima 180 a 230 mila lire per tutti e 300 mila lire per i pensionati con pensione minime sociale che vivono nell'appartamento di proprietà. prossimo triennio '95-'97 si dovrà far fronte al disavanzo Amt (274 miliardi), mentre diminuiranno da 478 a miliardi i trasferimenti Stato. **[p. c.]**

Sciopero generale, bus fermi a singhiozzo

Oggi sciopero trasporti. Inevitabili i disagi per gli utenti dell'Amt. Il personale viaggiante si asterrà dal lavoro dall'inizio del turno alle 6 e dalle alle 17.30 e dalle 20.30 sino alle 4.30 16 settembre. Ferma oggi e domani anche la funicolare Zecca-Righi per manutenzione. **[p. c.]**

E' morta la ragazza ferita al casello di Staglieno

Federica ce l'ha fatta. Federica Boasi, 18 anni, è morta in seguito ai gravi traumi riportati nell'incidente stradale avvenuto la al casello di Staglieno. Federica alla guida della auto, su viaggiavano altri quattro amici, finita contro il guard rail. Le sue condizioni erano apparse subito gravi. I genitori hanno deciso di donare gli organi della figlia. **[p. c.]**

Simposio internazionale promosso dall'Università

Il 15 per cento della popolazione soffre di allergie, di natura alimentare o ambientale. dato emerso ieri nel corso un gno internazionale sulle allergie, organizzato dall'Università. Negli Stati Uniti la percentuale degli allergici sale al 30%. **[p. c.]**

Dopo la tragedia di Milena, la famiglia si era trasferita lontano dalla Liguria

Fallita un'azienda del gruppo Sutter

L'imprenditore italo-svizzero convocato in pretura

GENOVA. Arturo Sutter, 67 anni, padre di Milena, la ragazzi- di dodici anni rapita e uccisa da Lorenzo Bozano nel maggio del 1971, attraversa un grave momento di difficoltà finanziarie. I Sutter non abitano più a Genova; la loro azienda cera da scarpe e altri prodotti consimili da tempo trasferita a Vignole Borbera; Arturo Sutter menoi di sei mesi è presidente dell'Associazione Industriali della Provincia di Alessandria.

La memoria drammatici giorni rapimento di Milena e dei processi di Bozano, con l'assoluzione in primo grado, la condanna all'ergastolo appello, la conferma in cassazione, la fuga, ritrovamento «biondino della spyder rossa» in Francia e il definitivo trasferimento a Porto Azzurro, ormai lontana.

I guai dei Sutter invece sono d'altro genere: gli affari non vanno bene. Il pretore di Torino infatti già convocato Arturo Sutter, insieme ad altri azionisti e manager, per fallimento della società commerciale «Mec.So» di Trofarello, fallita per un miliardo e trecento milioni, due anni fa. L'azienda acquistava all'ingrosso e distribuiva prodotti per la pulizia, per con- stessa Sutter e di altre società. Davanti al magistrato compariranno l'amministratore della «Mec.So» Angelo Soudaz e alcuni amministratori del gruppo Sutter. La vicenda, per la verità, si trascina anni, dal che i guai della «Mec.So» sono cominciati all'inizio degli Ottanta. La società Sutter cercò di far fronte alle difficoltà della società distribuzione, prima dilazionando i pagamenti, poi acquisendo controllo pacchetto azionario.

Nel marzo del 1992, visti inutili tutti gli sforzi, Arturo Sutter portò i libri in tribunale. Adesso sede giudiziaria si dovrà ricostruire la vicenda della società e i passaggi di denaro tra stessa e la Sutter, con tutti i problemi alla ricapitalizzazione.

Pur non coinvolgendo direttamente l'azienda Sutter, si tratta d'un duro colpo a una attività imprenditoriale storica. I Sutter, di origine svizzera, fondarono la loro azienda 1856, nel solco d'una presenza svizzera consistente a Genova nel secolo scorso. Infatti venne fondata l'omonima scuola, frequentata per molto tempo anche molti genovesi, ceduta solo pochi anni fa alla scuola tedesca del Goethe Institut. la scuola frequentata da Milena e presso la quale era notato, proprio per vistosa vecchia vettura sportiva fiamma, Lorenzo Bozano.

I Sutter, dopo la morte di Milena, vollero un nuovo figlio per dimenticare. Poi, chiusa l'eco dei processi polemiche, a volte aspre, lasciarono la casa di viale e Genova. Adesso, sempre per vicenda non felice, tornano alle ribalta della cronaca. **[p. l.]**

Le tariffe cresciute in un anno del 60 per cento, secondo gli allievi i servizi restano carenti

Tasse universitarie, studenti in rivolta

Giovani sul piede di guerra: per chiedere l'esenzione bisogna pagare

GENOVA. Scoppia la polemica sull'aumento delle tasse universitarie e sul delicato problema delle esenzioni per le fasce economiche più deboli. Gli studenti universitari, al telefonoso «rosso» della Festa dell'Unità, ma anche in tutti i settori hanno contestato la nuova normativa che fissa l'anticipo delle iscrizioni e condiziona le domande di esenzione al pagamento della prima rata che è di ben 775 mila lire, la minima (per le facoltà scientifiche, con laboratori, la cifra sale).

In effetti, in passato il «rien ne va plus» per l'iscrizione era fissato trazionalmente al novembre. C'era tutto il tempo, per tutti coloro che si trovavano nelle condizioni chiedere l'esenzione totale parziale dalle tasse, per predisporre le pratiche presso l'Ersu e di ottenere nel contempo la «tesserina» per tutti i piccoli e medi vantaggi (mensa, assistenza, ecc.). Per quest'anno ci sono termini d'iscrizione: 15 settembre, 30 settembre e 15 ottobre. Ma la tassa va comunque pagata entro il 15 di settembre, indipendentemente dalla facoltà.

Tasse , studenti in rivolta

Tutt'al più, chi nelle settimane riuscirà a dimostrare i suoi diritti, avranno la possibilità ottenere restituzione tutto o d'una parte quanto già pagato.

«Solve et repete», secondo un vecchio sistema italico. In parole povere, una famiglia di modeste condizioni, ha due figli iscritti, anche se studiosi e brillanti, dovrà prima tirare fuori un paio di milioni, poi sperare in un rimborso che non potrà certo essere fulmineo, vista la burocrazia imperante.

Che cosa chiedono allora gli studenti? «Una cosa molto semplice - rispondono i rappresentanti della categoria - che il Rettorato, Senato Accademico e consiglio d'amministrazione dell'Ersu, d'accordo con la Regione, riaprano i termini per chiedere l'esenzione e magari consentano un sistema meno vessatorio, almeno in via provvisoria.

Non va dimenticato che le tasse sono aumentate da anno all'altro più del Che cosa si vuole? Un «dimagrimento» dell'Università, sulla base di pesanti discriminazioni di reddito? La popolazione universitaria interessata al rinvio per poter approntare le i documenti necessari (ma anche in questo caso la normativa è poco chiara) non è trascurabile. Su un totale di 40 mila studenti, non si lontano dai 10 mila. Una cifra che potrebbe anche salire, l'acuirsi della crisi economica della disoccupazione.

Gli studenti vanno oltre al «caso» di per preoccupante: «Vorremmo anche capire dove questi aumenti delle tasse. Per adesso non vediamo offerte di servizio qualificanti. Il «polo umanistico» via Balbi non ha mense, ha spazi per gli studenti per le ore fuori di lezione. E' molto incerta vicenda della dei carabinieri di corso Europa che è proprietà dell'Ersu e che dovrebbe essere adibita, dopo che i militari si saranno trasferiti altrove, a servizi e assistenza». **[p. l.]**

[redacted] UTILI

[redacted]IE

GENOVA
Europa: corso Europa 676
Gherst: corso Buenos Aires - Corte Lambruschini
Pescetto: via Balbi 185

ARENZANO
Chiappano: via Sauli Pallavicino 54

[redacted]
Sori: via Cairoli 16, telefono 700.632

RECCO
Savio: piazza N. [redacted] Recco, telefono 74.055

[redacted]
Arnola: via della Repubblica, telefono 771.[redacted]

S. [redacted]
Internazionale: piazza Martiri Libertà, telefono 287.189

[redacted]
[redacted]: piazza Cavour, tel. 50.600

[redacted]
Valiera: piazza XXVI Dicembre, [redacted]

[redacted]
San Giovanni: [redacted] San Giovanni, telefono 309.929

SESTRI LEVANTE
Pila: [redacted] Nazionale, telefono 41.084

MONEGLIA
Marcone: via Longhi, telefono [redacted]

[redacted]

Genova: 595.951; **Camogli:** 770.205; **Ruta:** 771.119; [redacted] 74.234; **S. Margherita:** 287.019; **Rapallo:** 50.433, 60.700; **Chiavari:** 322.422, 309.655; **Cogorno:** [redacted] **Lavagna:** 309.947; **Sestri L.:** 41.020, [redacted]; [redacted] **Trigoso:** 41.764; **Moneglia:** 49.241; **Cogoleto:** [redacted] **Sori:** 700.917.

OSPEDALI

S. Martino: 35.351; **Galliera:** 56.321; **Sampierdarena:** 41.021; **Rivarolo:** 449.941; **Sestri Ponente:** 600.941; **Gaslini** (pediatrico): 56.361; **Borgo Fornari:** 932.985; **Recco:** 74.102; **[redacted] Margherita:** 280.611; **Rapallo:** 50.231; **Lavagna:** 32.91; **Cogoleto:** 91.83.456.

GUARDIA MEDICA

Notturna prefestiva e festiva:
Genova, Bogliasco, Pieve Ligure, Arenzano, Cogoleto: tel. 354.022 Pediatrica (a pagam.) tel. 542.776.
Recco, Rapallo, Camogli, S. Margherita: telefono 60.333.
Chiavari, Lavagna, Sestri Levante: telefono 303.410-32.91.
Borzonasca: telefono 340.239.
Santo Stefano d'Aveto: tel. 98.129.
Cicagna: telefono 92.147.
[redacted] Ligure: telefono 842.041.

AUTOLINEE

AMT Genova: telefono 59.972.114
Tigullio Trasp.: Chiavari: tel. 313.851 [redacted] **Lavagna:** tel. 41.384 - 480.655 - 47.751
Rapallo: tel. 54 509 - 51.306 - 54.508.

[redacted]

Genova: 284.081; **Camogli:** 771.137; [redacted] 76.134; [redacted] **Margherita:** 286.630; **Rapallo:** 50.347; **Zoagli:** 259.358; **Chiavari:** 300.000, 309.587, 392.161; [redacted] **Ligure:** 41.620, 41.050; [redacted] **Trigoso:** 42.386; **Cogoleto:** 9181.785; [redacted]**glia:** 49.705.

MERCATI

Lunedì. P.za Palermo, p.za Di Negro, p.za Tre Ponti, Molassana, Bolzaneto, Pegli, Recco, Riva Trigoso.
[redacted] P.le Parenzo, p.le Giusti, Oregina, Nervi, via Anzani, Cornigliano, Voltri.
Mercoledì. P.za Terralba, via del Campo, via Tortosa, Sestri Ponente, Prà, Certosa, p.le Da Vinci.
Giovedì. P.za Palermo, p.za Di Negro, Bolzaneto, Pegli, via Anzani, via Emilia, Lavagna, Rapallo, Sori.
Venerdì. Via Isonzo, p.za Tre Ponti, p.za Terralba, Prato, Pontedecimo, p.le Parenzo, p.le Giusti, Oregina, Cornigliano, Chiavari, S. Margherita.
Sabato. Via del Campo, via Tortosa, p.le Terralba, Sestri Ponente, Certosa, p.le Da Vinci, Sestri Levante.

TAXI

Genova Radiotaxi: 28.96; **Recco:** 74.032; **Camogli:** 771.143; **Portofino:** 269.285; **Santa Margherita:** 286.508 - 287.998; **Rapallo:** 55.858, 54.474, 50.048, 55.868, 55.969, 50.317, 50.847; **Zoagli:** 259.385; [redacted] 306.284, 305.522, **Lavagna:** 392.096, 39.31.622; **Sestri Levante:** 41.277, 41.278; **Sori:** 700.396.

[redacted] DI PORTO

Genova: tel. 26.74.51.
Santa Margherita: tel. 28.70.29.

CORPO [redacted]

Genova: 566831-580429-586553
Casarza Ligure: 467.141
Borzonasca: 34[redacted]
Cicagna: 92.035
Rezzoaglio: 97.043
S. Stefano d'Aveto: 98.072

STASERA AL [redacted]

GENOVA

[redacted] Carlo [redacted] — Tel. 589.329/591.[redacted] Ore 21 Lire 90/60/40.000 — CHIUSURA ESTIVA

T. della Corte — Tel. 570.2472 — CHIUSURA ESTIVA

T. [redacted] — Ore 21 Lire 22.000/15.000 — CHIUSURA ESTIVA

[redacted] Ariston 1 — Tel. 208.549. Or.: 15,20 17,50/20,1[redacted]50 Lire 10.000 (merc. 7000) — **True lies**

Ariston 2 — Tel. 208.549. Or.: 15 17,30/20,30/23 Lire 10.000 (merc. 7000) — **True lies**

Augustus — Tel. 568.810 Or.: 15/17,30/20/22,30 Lire 10.000 — **Maverick** — *di R. Donner, con M. Gibson, J. Foster, J. Garner (Usa '94)* — Una simpatica canaglia, una ladra professionista, un infido sceriffo in viaggio verso St. Louis per partecipare a un ricco campionato di poker N. V. 2h 09' **Comm. Western**

[redacted]rallo 1 — Tel. 588.419. [redacted]: 15,30/17,15/18 20,45; 22,30 Lire 10.000 (merc. 7000) — **La vera vita di Antonio H.** — *di E. Monteleone, con A. Haber, G. De Sio, E. Fantastichini (Ita. '94)* — In nove «capitoli», la vocazione, i provini, gli incontri famosi e le grandi occasioni perdute di un uomo con un unico sogno: fare l'attore. N. V. 1h 35' **Comm.**

Corallo 2 — Tel. 586.419 Ore 15,30/17,50/20,10 22,30 L. 10.000 — **Alla deriva**

Grattacielo — Tel. 564.403. Or.: 15 16,50/18,40/20,30/22,30 Lire 10.000 — **Ace Ventura** — *di T. Shaydac, con J. Carey, S. Young, C. Cox (Usa '94)* — Un detective specializzato nel ritrovare animali cerca di scoprire perché il delfino-mascotte di una squadra di football è stato rapito. N. V. 1h 26' **Commedia**

Lux — Tel. 551.891. Or.: 15,30 17,50/20,10/22,30 Lire 10.000 (merc. 7000) — **Wolf - La belva è fuori** — *di M. Nichols, con J. Nicholson, M. Pfeiffer, J. Spader (Usa '94)* — Un direttore editoriale, dopo un incidente in una notte di luna piena, diventa lupo mannaro e scopre il lato piacevole dell'essere «bestia». V. M. 14 2h 04' **Horror**

Odeon — Tel. 362.8298 Or.: 15,30/17,15/18 20,45/22,30 Lire 10.000 — **Ace Ventura** — *di T. Shaydac, con J. Carey, S. Young, C. Cox (Usa '94)* — Un detective specializzato nel ritrovare animali cerca di scoprire perché il delfino-mascotte di una squadra di football è stato rapito. N. V. 1h 26' **Commedia**

Olimpia — Tel. 581.415 Or.: 16/17,40/19,20 21/22,40 Lire 10.000 — **La regina Margot** — *di P. Chereau, con I. Adjani, D. Auteuil, V. Lisi (Fra. '94)* — Intrighi, amori e morte al tempo delle guerre tra cattolici e protestanti nella Francia del '500. Dal romanzo di Dumas; premio Giuria a Cannes N. V. 2h 25' **Dramma Storico**

Orfeo — Tel. 564.849 Or.: 15/17,30/20/22,30 Lire 10.000 — **Lamerica** — *di G. Amelio, con E. Lo Verso, M. Placido, C. Di Mazzarelli (Ita. '94)* — Due truffatori italiani che vogliono far soldi in Albania restano invischiati dalla miseria di quel Paese che vede l'Italia come un Bengodi. N. V. 2h 15' **Drammatico**

Palazzo — Tel. 565.5121. Or.: 15,30 17,15/19/20,45/22,30 L. 10.000 — **Dichiarazioni d'amore** — *di P. Avati, con A. Modica, C. Mitt, A. Ninchi (Ita '94)* — L'inverno bolognese di un adolescente in prima liceo alle prese con i turbamenti del p[redacted]. Sullo sfondo, l'Italia del '48 che sta per votare. N. V. 1h 31' **Sentimentale**

Universale — Palazzo dello Spettacolo Sala 1. Tel. 582.461 Or.: 15,30/17,50/20,10 22,30. L. 10.000, merc. 7000 — **Amarsi** — *di L. Mandoki, con M. Ryan, A. Garcia, E. Burstyn (Usa '94)* — Alice e Michael sono una normale coppia con figli, amore, bella casa: ma dietro l'apparente felicità si nasconde il dramma dell'alcolismo N. V. 2h 10' **Dramma[redacted]**

Universale — Palazzo dello Spettacolo Sala 2. Tel. 582.461 Or.: 15,40/18/20,20 22,40. L. 10.000, mer. 7000 — **Il cliente** — *di J. Schumacher, con T. L. Jones, S. Sarandon, M. L. Parker (Usa '94)* — Un bambino, testimone di un finto «suicidio», è braccato dalla mafia: un giudice vuole la sua testimonianza, un'avvocatessa lo protegge. N. V. 2h **Thriller**

Universale — Palazzo dello Spettacolo Sala 3. Tel. 582.451 Or.: 15,30/17,50/20,10 22,30 L. 10.000 mer. [redacted] — **[redacted]a esplosiva** — *di S. Hopkins, con J. Bridges, T. Lee Jones, L. Bridges (Usa '94)* — Un campione di baseball deve fronteggiare un passato che aveva sepolto e dare la caccia a un pericoloso attentatore dinamitardo N. V. 1h 50' **Thriller**

Verdi — Tel. 562.137. Or.: 15,30 17,15/19/20,45/22,30 Lire 10.000 (merc. 7000) — **Il branco** — *di M. Risi, con R. Memphis, G. Usarelli, G. Trabassi (Ita. '94)* — Un gruppo di ragazzi per ingannare la noia di provincia sequestra e stupra due turiste tedesche. Dal romanzo di Andrea Carraro V. M. 14 1h 40' **Drammatico**

Centrale 1 — Tel. 580.360 — **Film a luce rossa**

Centrale [redacted] — Tel. [redacted] — **Film a luce rossa**

Chiabrera — Tel. 281.556 — **Film a luce rossa**

Cristallo — Tel. [redacted] — **Film a luce rossa**

Eldorado — Lire 6.000 — **Film a luce rossa**

Amici del cinema — [redacted] — CHIUSURA ESTIVA

Fritz Lang — Tel. 219.769 — CHIUSURA ESTIVA

Lumière — Tel. 505.936 — CHIUSURA ESTIVA

Movie [redacted] — Tel. 309.033 — CHIUSURA ESTIVA

[redacted] Eden-Pegliclnema — Tel. 683.029 Ore 21,30 Lire 7000,5000 — OGGI RIPOSO

IL TEMPO IN LIGURIA

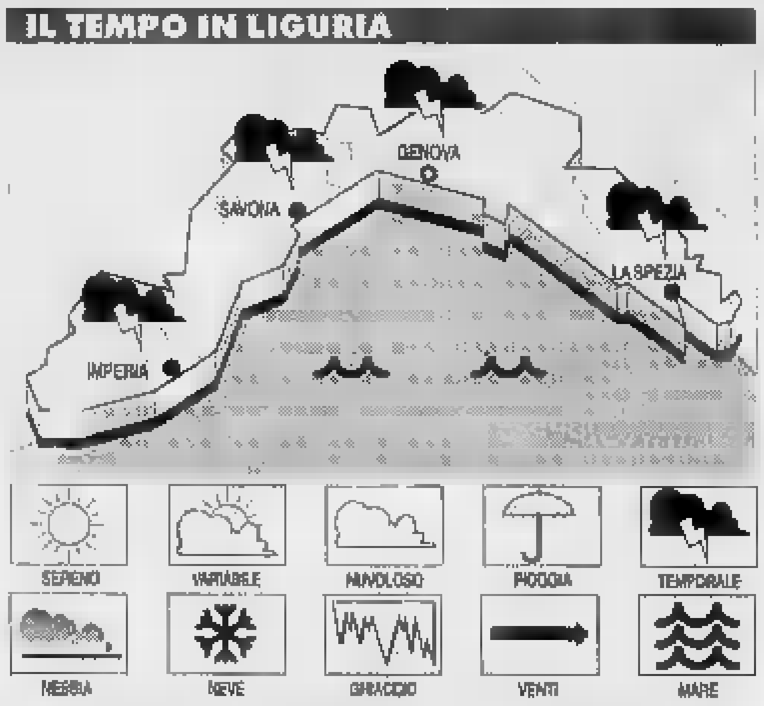

TEMPO PREVISTO PER OGGI. Instabilità, con annuvolamenti a tratti intensi, vento moderato con rinforzi fino a 30-40 km/h, mare mosso, temperatura in flessione nelle massime. **Tendenza per domani:** graduale miglioramento, con residui annuvolamenti di tipo temporalesco più intensi sui rilievi, mare mossopoco mosso, temperature in aumento. **RILEVAZIONI DI IERI.** Temp. del mare 24 °C, umidità rel. 80%, vento Sud Est 8-12 km orari, mare poco mosso, cielo coperto, press. bar. 1001 mb (in dimin.).

[redacted] DI IERI

Genova	max **25**	min **23**
Savona	max [redacted]	min **18**
Imperia	max **22**	min **19**

UN ANNO FA A[redacted]
Max: **21**; min: **17**. Temp. del mare **19**.

Il **Sole** sorge alle 7,05 e tramonta alle 19,38. La **Luna** tramonta alle 2,26 e sorge alle 17,04 (fase crescente).

Dati gentilmente forniti dall'Osservatorio meteorologico del Comune di Imperia e dal Centro Meteo Mursia di Portofino.

[redacted] Cinema parrocchiale — Tel 937.930 Ore 21,15 Lire [redacted] — OGGI RIPOSO

[redacted] Centrale — Tel. 286.033 Or.: inizio 16 L. 10.000 — **Occhio indiscreto** — *di H. Franklin, con J. Pesci, B. Hershey (Usa '92)* — New York, 1942. Un fotografo scandalistico con l'anima d'artista finisce nei guai per aiutare la bella proprietaria di un night club. N. V. 1h 38' **Avventura**

[redacted] Augustus — Tel. 61.951 Ore 21,30 Lire 8000 — RIPOSO

[redacted] Mignon — Tel. 309.694 Ore 15,30 Lire 9000 — **Wolf - La belva è fuori** — *di M. Nichols, con J. Nicholson, M. Pfeiffer, J. Spader (Usa '94)* — Un direttore editoriale, dopo un incidente in una notte di luna piena, diventa lupo mannaro e scopre il lato piacevole dell'essere «bestia». V. M. 14 2h 04' **Horror**

[redacted] — Tel. 309.838 Or.: 18 Lire 10.000 — **[redacted] V[redacted]ra** — *di T. Shaydac, con J. Carey, S. Young, C. Cox (Usa '94)* — Un detective specializzato nel ritrovare animali cerca di scoprire perché il delfino-mascotte di una squadra di football è stato rapito. N. V. 1h 26' **Commedia**

[redacted] Ariston — Tel. 41.505 Ore 21,30 L. 8000 — **Giovani, carini e disoccupati** — *di B. Stiller, con W. Ryder, E. Hawke, B. Stiller (Usa '94)* — Neodiplomata, una giovane si dedica a lavori part-time in attesa della grande occasione. Ambizioni di carriera e ragioni del cuore le daranno parecchi crucci. N. V. 1h 38' **Comm.**

SAVONA

[redacted] — Or.: 15,30/17,15/18/20,40 22,30. Lire 10.000/7000 — **Ace Ventura** — *di T. Shaydac, con J. Carey, S. Young, [redacted]. Cox (Usa '94)* — Un detective specializzato nel ritrovare animali cerca di scoprire perché il delfino-mascotte di una squadra di football è stato rapito. [redacted]. V. 1h 26' [redacted]

Eldorado — Or.: 15,30/17,45/20/22,30 Lire 10.000/7000 — **Maverick** — *di R. Donner, con M. Gibson, J. Foster, J. Garner (Usa '94)* — Una simpatica canaglia, una ladra professionista, un infido sceriffo in viaggio verso St. Louis per partecipare a un ricco campionato di poker N. V. 2h 09' **Comm. Western**

[redacted] I — Tel. 825.714 Or.: 15,30/17,45/20/22,30 L. 10.000/7000 — **Amarsi** — *di L. Mandoki, con M. Ryan, A. Garcia, E. Burstyn (Usa '94)* — Alice e Michael sono una normale coppia con figli, amore, [redacted]: ma dietro l'apparente felicità si nasconde il dramma dell'alcolismo N. V. 2h 10' **Drammatico**

Diana [redacted] — Tel. 825,714 Or.: 15,45/18/20,15/22,30 L. 10.000/7000 — **Il cliente** — *di J. Schumacher, con T. L. Jones, S. Sarandon, M. L. Parker (Usa '94)* — Un bambino, testimone di un finto «suicidio», è braccato dalla mafia: un giudice vuole la sua testimonianza, un'avvocatessa lo protegge. N. V. 2h **Thriller**

Diana 3 — Tel. 825.714 Or.: 15,30/17,45/20 22,15 L. 10.000/7000 — **Lamerica** — *di G. Amelio, con E. Lo Verso, M. Placido, C. Di Mazzarelli (Ita. '94)* — Due truffatori italiani che vogliono far soldi in Albania restano invischiati dalla miseria di quel Paese che vede l'Italia come un Bengodi. N. V. 2h 15' [redacted]

Jolly — Or.: 15/17,30/20,30/22,30 L. 9000/8000/5000 — **Film a luci rosse**

[redacted] — Or.: 21 L. 5000 — **Mister Hula Hoop** — *di J. Coen, con T. Robbins, J. J. Leigh, P. Newman (Usa '93)* — Un neo-laureato, ignara pedina di un complotto di potere, quando viene messo a capo di un gruppo industriale sorprende tutti con un'idea geniale... N. V. 1h 52' **Comm.**

[redacted] Colombo — Tel. 640.263 Or.: 20/22,20 L. 9000/8000/4000 — **Maverick** — *di R. Donner, con M. Gibson, J. Foster, J. Garner (Usa '94)* — Una simpatica canaglia, una ladra professionista, un infido sceriffo in viaggio verso St. Louis per partecipare a un ricco campionato di poker N. V. 2h 09' **Comm. Western**

Ritz — Tel. 559.028 Or.: 20,30/22,30 L. 9000/8000/4000 — **Wolf** — *di M. Nichols, con J. Nicholson, M. Pfeiffer, J. Spader (Usa '94)* — Un direttore editoriale, dopo un incidente in una notte di luna piena, diventa lupo mannaro e scopre il lato piacevole dell'essere «bestia». V. M. 14 2h 04' **Horror**

[redacted] Ambra — Tel. 51.419 Or.: 20,30/22.30 Lire 8000/8000 — **Il cliente** — *di J. Schumacher, con T. L. Jones, S. Sarandon, M. L. Parker (Usa '94)* — Un bambino, testimone di un finto «suicidio», è [redacted] dalla mafia: un giudice [redacted] sua testimonianza, un'avvocatessa lo protegge. N. V. 2h **Thriller**

Astor — Tel. 50.897 Or.: 20/22,30 L. [redacted] — **Lamerica** — *[redacted] Amelio, con E. Lo Verso, M. Placido, C. Di Mazzarelli (Ita. '94)* — Due truffatori italiani che vogliono far soldi in Albania restano invischiati dalla miseria di quel Paese che vede l'Italia come un Bengodi. N. V. 2h 15' **Drammatico**

[redacted] Arena Vittoria — Ore 21 Lire 5000/3000 — CHIUSO

[redacted] Abba — Lire 8000/6000 Or.: 20/22,20 — **[redacted] Instinct** — *di C. Reiner, con S. Fenn, A. Assante, K. Nolligan (Usa '94)* — Un mare di guai per un poliziotto e avvocato fatto alle prese con la moglie, la segretaria e una cliente, tre donne molto spericolate. Parodia del thriller erotici. N. V. 1h 35' **Comm.**

[redacted] Arena [redacted] — Lire 6000/5000 Or.: 21,10/22,50 — CHIUSO

[redacted] Arena Ondina — Or.: 20/22,30 Lire 8000/6000 — CHIUSO

[redacted] — Tel. 692.200 Or.: 20,30/22,30 Lire 9000/7000 — **Jurassic Park** — *di S. Spielberg, con [redacted] Neill, L. Dern, R. Attenborough (Usa '93)* — Con l'ingegneria genetica i dinosauri vengono resuscitati e confinati in un parco. Ma dopo un po' si ribelleranno. Dal libro di Crichton. N. V. 2h 03' **Fantavventura**

[redacted] Corallo — Or.: 20,30/22,30 L. 8000/5000 — CHIUSO

[redacted] — Tel. 669.961 Or.: 20,30/22,30 L. 8000/5000 — **Beethoven 2** — *[redacted] Daniel, con C. Grodin, B. Hunt, N. Tom (Usa '93)* — Non c'è pace per il cane Beethoven: innamorato della dolce Missy, mette su famiglia, ma arrivano i guai quando la cucciolata viene rapita. N. V. 1h 30' **Commedia**

Giardino Principe — Ore 21 L. 10.000 — CHIUSO

Perla — Tel. 675.791 Or.: 20,20/22,30 Lire 8000/5000 — **L'innocenza del diavolo** — *di J. Ruben, con M. Culkin, E. Wood, D. Morse (Usa '93)* — Doppia personalità per Henry, undicenne all'apparenza adorabile, ma capace di azioni spietate, da vero baby-killer. Solo un amico intuisce la verità. V.M. 14 1h 25' **Thriller**

[redacted] Lux — Ore 21 L. 7000/5000 — OGGI RIPOSO

[redacted] King — Ore 21 Lire 7000/5000 — CHIUSO

IMPERIA

[redacted] — Tel. 63.071 (segr. tel.) Or.: 20,15/22,30 Lire 9000 / Rid. 6000 — **Cari, fottutissimi amici** — *di M. Monicelli, con P. Villaggio, C. Chilots, P. Hendel (Ita. '94)* — Toscana '44: un pugile fallito gira per paesini organizzando incontri di boxe con ragazzotti affamati. In cambio di spiccioli e roba da mangiare. N. V. 1h 50' **Commedia**

Imperia — Or.: 20,15/22,30 Lire 9000 / Rid. 6000 — OGGI RIPOSO

Dante — Or.: 20,15/22,30 Lire 9000 / Rid. 6000 — **True [redacted]**

[redacted] Capitol — Tel. (0184) 43.440 Ore 20,30/22,30 Lire 6000 — **Malice** — *di H. Becker, con A. Baldwin, N. Kidman, B. Pullman (Usa '93)* — Dopo aver perso il bimbo che aspettava, una donna chiede il divorzio. Tutto si complica pericolosamente quando il marito scopre di essere sterile. N. V. 1h 47' **Thriller**

Giardino (aperto) — Via Stazione tel. (0184) 43.440 Ore 21 [redacted] — CHIUSURA PER FINE STAGIONE

[redacted] Olimpia — Or.: 20,30/22,30 Lire 6000 — **Sfida tra i ghiacci** — *di S. Seagal, con S. Seagal, M. Caine, J. Chen (Usa '93)* — In Alaska, un uomo cerca di opporsi a un cinico magnate del petrolio, colpevole di misfatti ambientali, assoldatore di spietati killer. N. V. 1h 42' **Avventuroso**

[redacted] Cristallo — Or.: 21,15 Lire [redacted] / Rid. 4000 — OGGI RIPOSO

[redacted] Dianese — Or.: 20,30/22,30 Lire 8000 / Rid. 5000 — NUOVA PROGRAMMAZIONE

[redacted] Ariston — Or.: in. 15,30; ult. 22,30 Lire 10.000/rid. 8000 — **Maverick** [redacted] — *[redacted] Donner, con M. Gibson, J. Foster, J. Garner (Usa '94)* — Una simpatica canaglia, una ladra professionista, un infido sceriffo in viaggio verso St. Louis per partecipare a un ricco campionato di poker N. V. 2h 09' **Comm. Western**

Centrale — Or.: in. 15,30; ult. 22,30 Lire 10.000/rid. 8000 — **Wolf** [redacted] — *di M. Nichols, con J. Nicholson, M. Pfeiffer, J. Spader (Usa '94)* — Un direttore editoriale, dopo un incidente in una notte di luna piena, diventa lupo mannaro e scopre il lato piacevole dell'essere «bestia». V. M. 14 2h 04' **Horror**

Sanremese — Or.: in. 15,30; ult. 22,30 Lire 10.000/rid. 6000 — **La stanza accanto** — *di F. Laurenti, con M. Benninghoten, T. Patrick, M. Sellars (Usa '93)* — Nei ricordi di un avvocato riaffiora lo strano omicidio della sua ex ragazza. Quando ricostruisce il caso, trova in agguato pericolose verità. N. V. 1h 35' **Thriller**

Orfeo — [redacted]. 62.333 Or.: in. 15,30; ult. 22,30 Lire 10.000/rid. 6000 — **Film vietato minori di anni 18**

[redacted] — Tel. 507.070 Or.: in. 15,30; ult. 22,30 Lire 10.000/rid. 6000 — **Amarsi** — *di L. Mandoki, con M. Ryan, A. Garcia, E. Burstyn (Usa '94)* — Alice e Michael sono una normale coppia con figli, amore, bella casa: ma dietro l'apparente felicità si nasconde il dramma dell'alcolismo N. V. 2h 10' **Drammatico**

Tabarin — Tel. 507.070 Or.: in. 15,30; ult. 22,30 Lire 10.000/rid. 6000 — **La regina Margot** — *di P. Chereau, con I. Adjani, D. Auteuil, V. Lisi (Fra. '94)* — Intrighi, amori e morte al tempo delle guerre tra cattolici e protestanti nella Francia del '500. Dal romanzo di Dumas; premio Giuria a Cannes N. V. 2h 25' **Dramma Storico**

[redacted] Sala uno — Tel. (0184) 506.060 Or.: in. 15,30; ult. 22,30 Lire 10.000/rid. 6000 — **Ace Ventura - L'acchiappanimali** — *di T. Shaydac, con J. Carey, S. Young, C. Cox (Usa '94)* — Un detective specializzato nel ritrovare animali cerca di scoprire perché il delfino-mascotte di una squadra di football è stato rapito. N. V. 1h 26' **Commedia**

[redacted] Sala due — Tel. (0184) 506.060 Or.: in. 15,50; ult. 22,30 Lire 10.000/rid. 6000 — **[redacted]** — *di G. Amelio, con E. Lo Verso, M. Placido, C. Di Mazzarelli (Ita. '94)* — Due truffatori italiani che vogliono far soldi in Albania restano invischiati dalla miseria di quel Paese che vede l'Italia come un Bengodi. N. V. 2h 15' **Drammatico**

[redacted] Roof Sala tre — Tel. (0184) 506.060 Or.: in. 15,30; ult. 22,30 Lire 10.000/rid. 6000 — **Il cliente** — *di J. Schumacher, con T. L. Jones, S. Sarandon, M. L. Parker (Usa '94)* — Un bambino, testimone di un finto «suicidio», è [redacted] dalla mafia: un giudice vuole la sua testimonianza, un'avvocatessa lo protegge. N. V. 2h **Thriller**

CHIEDETELO A LA STAMPA
— **COSA SI DICE DI QUEL FILM:** le recensioni di Lietta Tornabuoni sui film in prima visione — **TELEFONA AL 144 66 0019** (lire 952 al minuto + iva)
— **COME FARE I DOCUMENTI** senza perdere tempo: patente, passaporto, pubblicazioni di matrimonio — **TELEFONA AL 144 66 0021** (lire 952 al minuto + iva)
— **COME CUCINARE SANO:** le ricette di Romano Bosco commentate dal dietologo Giorgio Calabrese — **TELEFONA AL 144 66 0068** (lire 952 al minuto + iva)

Doppio senso in via Castagnola

Nuova viabilità oggi a Chiavari

CHIAVARI. Novità per il traffico veicolare nelle strade di Chiavari. Lo ha deciso ieri la giunta comunale che ha varato una piccola rivoluzione nella viabilità del centro cittadino.

Il progetto della giunta leghista guidata [illegible] Vittorio Agostino partirà oggi. E' prevista l'atti- [illegible] dei due [illegible]afori installati qualche giorno fa in piazza del Popolo e in piazza della Franca: via Castagnola, attualmente a senso unico di marcia, diventerà quindi a doppio senso. Corso Genova, a doppio senso nel primo tratto, diventerà a senso unico.

Con l'istituzione del doppio senso, via Castagnola diventa così la via più breve, per chi proviene dalla zona di Sampierdicanne e intende raggiungere la zona est del [illegible] cittadino. Le modifiche serviranno anche a snellire il traffico da [illegible] per l'autostrada.

L'amministrazione [illegible] le intanto prosegue l'attività delle macchine spazzatrici che puliscono le strade chiavaresi. L'altro giorno è toccato a via Colonnello Franceschi e nei prossimi giorni le macchine saranno in funzione in altre vie della [illegible] a mare.

Al via anche le pratiche per alcune opere pubbliche come [illegible] completamento del [illegible] riato di polizia e il rifacimento della scogliera a protezione dell'area di colmata.

Partiranno anche le opere per la ripavimentazione in arenaria di via Martiri della Liberazione: [illegible] richiesta dei commercianti, il via a gennaio per una spesa di [illegible] miliardo e 650 milioni. Il Comune comunica che le ditte hanno tempo fino [illegible] 23 settembre per presentare [illegible] domande di partecipazione all'appalto.

Oltre al rifacimento del «look» del [illegible] del centro città, sono previste altre tre importanti opere pubbliche che l'amministrazione si impegna a portare avanti. Si tratta della sistemazione e l'ampliamento di viale Pio X, la strada che conduce al centro Acquarone con 391 milioni [illegible] spesa; [illegible] manutenzione straordinaria e l'impianto di illuminazione per via S. Andrea [illegible] Rovereto per 190 milioni e la ristrutturazione, con ampliamento, [illegible] servizi igienici in via Entella per [illegible] milioni. In via Entella sono previsti quattro [illegible]izi pubblici per donne, tre per uomini, uno per disabili con accesso diretto da piazzetta San Francesco.

E' stata indetta una gara d'appalto, per una spesa di 545 milioni, per ulteriori lavori all'edificio della Crocetta, destinato a sede [illegible] servizi socio-assistenziali del Comune.

I lavori dureranno trecento giorni: [illegible] gli interventi previsti e sarà lastricato il cortile laterale di palazzo Rocca, destinato a parcheggio per disabili. Sarà realizzato anche [illegible] collegamen- [illegible] [illegible] vicina sede dell'associazione O Castello. [f. gr.]

INCHIESTA

UN VIAGGIO NELLE CAPITALI DEL TURISMO

Spiagge pulite, pochi divertimenti, negozi chiusi dopo le 20

Rapallo, supersicura di notte «punita» dai pochi parcheggi

RAPALLO
NOSTRO SERVIZIO

Arrivi e presenze stabili rispetto all'anno scorso con una punta negativa [illegible] presenze, meno [illegible] per cento, e una positiva, più 11 per cento, per gli arrivi, che riguardano entrambe i turisti stranieri.

Rapallo non ha fatto «boom» come Santa Margherita o Portofino, [illegible] si è [illegible] difesa dalla crisi. La città è andata alla ribalta delle cronache grazie alle manifestazioni organizzate dal Comune e, soprattutto, per l'iniziativa di istituire un servizio di «vigilantes» nelle ore notturne [illegible] lungomare. La vigilanza per tutto il periodo estivo ha controllato la zona a mare e il cuore del centro storico cittadino aumentando la sicurezza per i turisti che si fermavano anche durante le [illegible] serali in città. Qualche delusione, invece, per l'orario dello «shopping». Ad eccezione di alcune sere, dopo le 20 le luci dei negozi si sono spente anche in estate. La domenica, inoltre, i commercianti rapallesi non hanno voluto saperne di tenere alzate [illegible] saracinesche [illegible] i loro colleghi di Santa Margherita, Portofino e Sestri Levante.

Carenti anche i parcheggi. Se i fine settimana la viabilità impazzisce a causa del traffico diretto [illegible] casello autostradale, [illegible] che nel resto della settimana, in agosto, [illegible] un «buco» vicino [illegible] mare era un'impresa. Il Comune, tuttavia, sta studiando nuove soluzioni come l'ustosilo in piazza delle Nazioni e nuovi parcheggi nella zona a mare.

Oltre [illegible] collaudate manifestazioni del «palco sul mare» in [illegible] Vittorio Veneto, cui hanno partecipato migliaia [illegible] persone, il sono da registrare i numerosi punti di ritrovo per i giovani. Dal nuovo «Victory» in corso Colombo dove si è esibita Rosanna Casale, all'Happening di San Martino di Noceto, allo Yachting club Tigullio, che però ha tenuto chiuso per agosto e ha riaperto i battenti, con clientela genovese, soltanto all'inizio di settembre.

Dice il direttore dell'hotel Bristol, Roberto Oneto: «Per noi [illegible] stata una stagione positiva. Abbiamo registrato un incremento di arrivi intorno al venti per cento. Sono tornati anche gli stra- [illegible]ieri: soprattutto americani e tedeschi. Per i divertimenti non siamo certo paragonabili alla riviera adriatica. In questa zona c'è il Covo e il Carillon, ma anche a Rapallo si esce la [illegible] Buona l'iniziativa dei commercianti di tenere aperto [illegible] [illegible] che [illegible] dovrebbe essere ripetuta più spesso [illegible] anche la domenica».

Alberghi [illegible] ristoranti [illegible] [illegible] buon livello, anche se qualcuno si lamenta [illegible] rapporto qualità-prezzo per i pasti a base di pesce. La scelta è però varia: dall'entroterra con piatti di carne e funghi [illegible] quelli vicino al [illegible] [illegible] pesce e verdure.

La pulizia delle spiagge, grazie al servizio istituito dal Comune, ha dato i suoi frutti. Anche il ma- [illegible] [illegible] i battelli ecologici e la lot- [illegible] all'inquinamento. Il risultato pulito, tanto che Rapallo ha ottenuto la bandiera blu [illegible] Ces. Unico «neo» lo specchio acqueo [illegible] la foce del torrente Boate, dove per alcuni periodi [illegible] stata vietata la balneazione.

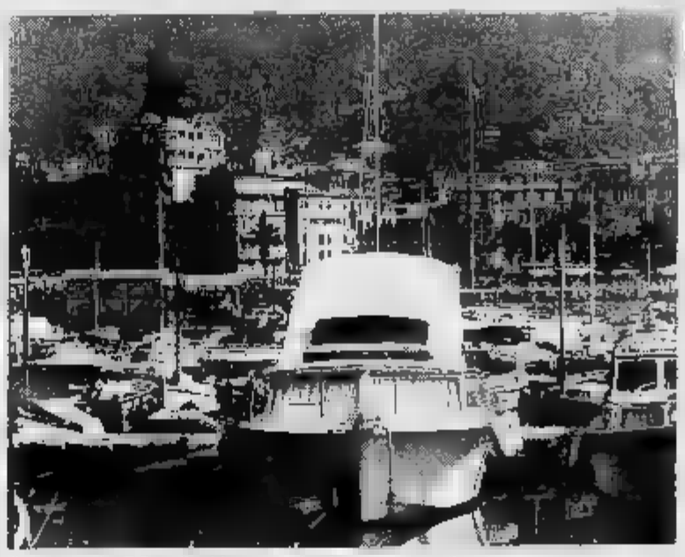

Il porticciolo [illegible] Rapallo. Un punto di riferimento per il turismo.

QUESTI I VOTI

1]	PULIZIA SPIAGGE	[illegible]
2]	MARE / QUALITA' DELL'ACQUA	6
[illegible]]	PARCHEGGI	5
4]	MANIFESTAZIONI	7
5]	DIVERTIMENTI	6½
6]	ALBERGHI	6½
7]	RISTORANTI	[illegible]
8]	ORARI NEGOZI	[illegible]
9]	SICUREZZA	[illegible]
10]	PORTO	7

DALLA RIVIERA

AVEGNO

Interrogati dal giudice segretario comunale e marito

Il giudice per le indagini preliminari Vincenzo Pupa ha interrogato ieri mattina Rosa Lucente, di 41 anni, segretario del municipio di Avegno, e il marito Domenico Farace, di [illegible] anni, geometra, arrestati il primo settembre nell' ambito di un' inchiesta [illegible] alcuni appalti affidati dal Comune al marito della funzionaria comunale. I due indagati, da una decina [illegible] giorni [illegible] arresti domiciliari, hanno controbattuto alle accuse affermando che si tratta di [illegible] complotto ordito [illegible] loro confronti». Tra gli incarichi affidati a Domenico Farace c'era il controllo delle dimensioni catastali degli immobili di Avegno e [illegible] direzione dei lavori di ricostruzione della frana [illegible] Testana [illegible] dal maltempo. [a. l.]

[illegible]

[illegible] disposizioni per l'attracco dei natanti

Sosta consentita a [illegible] barche di lunghezza non superiore ai cinque metri tra l'hotel [illegible] e i Central bagni, a altri 19 natanti tra i Central bagni e piazza Vittorio Veneto. E' quanto prevede la nuova ordinanza sulla spiaggia di Ghiaia.

[f. gr.]

[illegible]

Festeggiati nell'entroterra i [illegible] nonna Adele

Grande festa ieri a Santa Margherita di Fossa Lupara per i cento anni compiuti da Adele Cambruzzo. Nonna Adele ha festeggiato il secolo di vita circondata da quattro figli, venti nipoti e ventisette pronipoti.

[f. gr.]

RAPALLO

I commercianti discutono il piano di pavimentazione

In municipio a Rapallo l'altra sera si [illegible] tenuto un incontro tra la giunta e i [illegible] via Mazzini per discutere [illegible] progetto [illegible] ripavimentazione in arenaria del «carruggio» del centro storico. I lavori comin- [illegible] a gennaio per una spesa di mezzo miliardo. [f. gr.]

S. [illegible]

L'Apt cerca famiglie per [illegible] trasmissione [illegible]

«In famiglia» la trasmissione in onda su Rai2 a mezzogiorno cerca a Santa Margherita famiglie che potrebbero essere ospitate sul piccolo schermo. Oc- [illegible] essere «spiglioli, avere una discreta cultura generale e avere figli». Gli [illegible] possono prendere contatto [illegible] l'Apt. [f. gr.]

In manette tre complici, un quarto è ricercato. Sequestrati oltre due chili di stupefacente

Un miliardo di coca, blitz della Mobile

Il «boss» arrestato in un bar, con il telefonino

[illegible] Cocaina per un valore di un miliardo dalla Colombia a Genova, attraverso la rete di trafficanti ad alto livello che è stata sgominata dalla squadra mobile della questura genovese. Quattro persone sono finite in carcere, un quinto uomo è ricercato. Tra loro un [illegible] di spicco della vecchia «mala» genovese. E' Maurizio Arcari, 47 anni, abitante in corso Sardegna 57, con une sfilza di precedenti che vanno dall'induzione alla prostituzione, ai reati [illegible] tro il patrimonio, al tentato omicidio a all'omicidio. [illegible] ovviamente anche lo spaccio di stupefacenti. Un grosso personaggio, che gestiva a tavolino i [illegible]. E' [illegible] arrestato mentre attendeva [illegible] [illegible] bar la chiamata, sul telefonino, dei complici incaricati della consegna della droga all'acquirente. Con le manette ai polsi, si [illegible] complimentato con gli agenti. Gli altri arrestati sono [illegible]d Guerrino, di 56 anni, abitante a Bogliasco, in via Mazzini 181, Alessandro Belotti, di 44 anni, residente in via Bettini 7, a Pietro Baldassarre, di Lione, di 36 anni. Sono stati sequestrati due chili di cocaina ancora in pietre, purissima, due bilancini di precisione, telefoni cellulari, e 4 milioni.

I quattro arrestati nell'operazione antidroga della polizia di Genova Da sinistra Maurizio Arcari Bruno Guerrino Alessandro Belotti e Pietro Baldassarre

La indagini erano partite dalla questura di Grosseto, ma [illegible] erano presto arenate. Non era facile tenere testa ai trafficanti, che si spostavano di frequente tra Spagna, Colombia, Venezuela, e Genova. Per evitare il rischio di essere intercettati durante [illegible] comunicazioni telefoniche, usavano cellulari del tipo Gsm. [illegible] per maggiore sicu- [illegible] parlavano in un linguaggio cifrato. I chili di droga erano i «carati» delle pietre preziose. [illegible] questo particolare gli investigatori della sezione narcotici della Mobile, guidata da Fabio Bernardi, avevano tratto l'ispirazione per il nome dell'operazione. Operazione «Carati».

La mobile grossetana ha passato la mano ai colleghi della questura di Genova. Il [illegible] della Mobile Salvatore Dispensa è l'uomo che ha risolto il caso del sequestro di Ada Vallebona e ha condotto in porto altre importanti operazioni contro i narcotrafficanti internazionali. Le ultime operazioni si chiamava- [illegible] «Tineke», «Eraclito», ed «Evergreen» e si [illegible] concluse complessivamente con l'arresto di oltre cento persone.

Il nuovo questore Antonio Pagnozzi ha pubblicamente riconosciuto i meriti della Mobile per la nuova, brillante, indagine: «Gli investigatori sono stati bravissimi e dopo [illegible] decifrato i messaggi che i trafficanti si scambiavano hanno scelto il [illegible] giusto, [illegible] straordinario tempismo, per arrestare i corrieri e sequestrare [illegible] resto della droga nell'appartamento di uno di loro». La fase conclu- [illegible] dell'operazion [illegible] [illegible] casello autostradale di Cornigliano, dove [illegible] stata bloccata l'auto A112 di Belotti e recuperato [illegible] chilo di [illegible]. Il resto dello stupefacente [illegible] saltato fuori durante la perquisizione della casa di Belotti. [p. c.]

Morì un operaio, svolta nell'inchiesta

Avvisi di garanzia per il crollo di Murta

GENOVA. Sei informazioni [illegible] garanzia che ipotizzano il reato di omicidio colposo per il crollo [illegible] casa in corso di restauro a Murta. Lo ha deciso ieri il pretore Francesco Pinto, che [illegible] dina le indagini per accertare le cause [illegible] crollo della palazzina, in [illegible] [illegible] perso la vita Gaetano Poddighe, 30 anni, operaio edile di [illegible] Margherita.

Nei giorni scorsi il fratello della vittima, Franco Poddighe, [illegible] anni, tuttora ricoverato in ospedale per le gravi ferite riportate nell'incidente, aveva lanciato dure accuse per [illegible] erano stati diretti i lavori, escludendo dalla responsabilità per l'accaduto il capocantiere Sandro Costa: «Eseguiva solo gli ordini», aveva detto.

Le persone raggiunte dal provvedimento giudiziario sono Ugo Montano, titolare della ditta Sirta di Avegno, per cui i fratelli Poddighe e gli altri operai lavoravano; Paola Capurro, architetto, direttore tecnico della Sirta; Carlo Guidi Di Bagno, progettista; Ugo Casareto Del Verme, direttore dei lavori; Danilo Rudari e Giorgio Perozzi, ingegneri, responsabili del calcoli per il cemento armato.

Probabilmente verrà ascolta- [illegible] dal magistrato anche Franco Poddighe. Il pretore non ha espresso valutazioni sulle accuse rivolte [illegible] fratello della vittima. Tuttavia, non ha esclu- [illegible] che [illegible] [illegible] del crollo possano ricercarsi in un errore nella progettazione, per cui le fondamenta non avrebbero retto l'aumento [illegible] peso dovuto alle opere di restauro, oppure in seguito a scavi più profondi del dovuto.

Era stato Franco Poddighe a rivelare che nei giorni precedenti al crollo sarebbe stato affettuato uno scavo per abbas- [illegible] le fondamenta e rendere abitabile il piano terra della palazzina. Nel progetto [illegible] piano terra, più basso degli altri, [illegible] adibito a locali cantina. «Poi avevano cambiato idea - ha dichiarato - perchè volevano ricavare due mini-appartamenti per i consuoceri della coppia che sarebbe venuta ad abitare al primo piano». [p. c.]

Continuano le immersioni del sottomarino «Tritone» sui fondali del Tigullio

Gita in fondo al mare. Con lo sconto

A S. Margherita iniziativa La Stampa-Plancton

S. MARGHERITA. Festeggiare il compleanno con una gita gratis a cinquanta metri di profondità ammirando i coralli di Portofino.

Per i lettori «under 18» de «La Stampa» che festeggiano il compleanno il giorno stesso la Plancton offre una gita gratuita sul sottomarino. Amici a parenti dei ragazzi potranno così festeggiare l'evento in modo divertente.

L'iniziativa, valida fino [illegible] 30 settembre, [illegible] aggiunge a quella dello sconto per i lettori che ritagliano il tagliando pubblicato a lato e lo consegnano prima dell'acquisto del biglietto: diecimila lire per i feriali [illegible] cinquemila per i festivi. Non sono valide le fotocopie. Per la gita gratis è [illegible] sufficiente presentarsi sul molo di Santa Margherita, vicino alla statua di Cristoforo Colombo, con una copia del giornale e un documento in cor- [illegible] di validità. [f. gr.]

LA STAMPA PLANCTON

TRITONE 2
LE MERAVIGLIE SOMMERSE

Immersioni [illegible] Promontorio di Portofino. Partenza ogni [illegible] da Santa Margherita Ligure. Prima [illegible] [illegible] 9,30, ultima ore 16,30, notturne su prenotazione. Prezzi: adulti L. 65.000; bambini inferiori [illegible] [illegible] anni L. 39.000; militari e [illegible] superiori ai 65 anni L. 52.000. Biglietti alla partenza, prenotazioni presso Plancton, [illegible] 010 2471.182.

Presentando questo annuncio si ottiene uno sconto di L. 10.000 a biglietto nei giorni feriali, e di L. 5.000 nei giorni festivi e prefestivi. Bisogna presentare l'annuncio (uno a persona) del giorno in cui si acquista il biglietto. Non sono valide [illegible] fotocopie.

15 [illegible]

DISTRIBUTORI A CONVEGNO

Presentate le videocassette di Tuttodove

La Stampa ha riunito a Vignale Monferrato i suoi distributori [illegible] Liguria, Piemonte a Valle d'Aosta per fare il punto sul momento [illegible] mercato dei quotidiani. E' stata anche presentata la nuova iniziativa delle videocassette di Tuttodove, l'inserto settimanale de La Stampa dedicato ai viaggi e al tempo libero. La prima videocassetta, dedicata alle Cinque Terre, è in vendita nelle migliori edicole [illegible] prezzo di 24.900 lire. Altre saranno dedicate alla Riviera [illegible] Ponente, [illegible] Lago Maggiore, al Monte Rosa, al Carvino, ad Ivrea e al Canavese.

Successo delle boutique, stasera replica con Galà di fine estate e Oscar del mare

La Riviera ha scelto la più bella In duemila incoronano Susanna

Le candidate al titolo di «Miss Miss '94» sfilano in passerella fra il pubblico che martedì ha gremito i giardini comunali di In alto, i due brillanti presentatori della : Luca Galtieri e Elisabetta Mandraccio A destra, la «reginetta» Susanna Stoccolma, anni) imperiese Ranzo (PHOTO EXPRESS)

ALASSIO. Un più duemila persone hanno affollato i giardini comunali di Alassio per vedere da vicino «Moda & Bellezza» l'elezione della «Miss delle Miss». Ha vinto Susanna Stoccolma, 20 anni, abitante a Ranzo, in provincia di Imperia, vestita boutique Missoni di via Torino. professionali i negozi, brave le ragazze a sfilare.

Alle sue spalle Anna Menchini, 16 anni, residente a Massa Carrara, che ha sfilato con un abito di Conte Pelli; Ilaria Maiorella, 18 anni, Diano Marina, vestita da Pinin e, a pari merito, Anna Di Gaspare, 18 anni, di Savona, vestita da New Pop e Barbara Lauritano, 17 anni, di Albissola, vestita da Sherazade. A loro sono andati i premi de La Stampa, i trofei della Confcommercio e del Silb.

Ha vinto, soprattutto, Alassio e la voglia di qualche cosa per animare la Riviera anche a stagione ormai finita.

Ad organizzare «Moda & Bellezza» è stato il Comune di Alassio (con grande impegno dell'Ufficio turismo) con collaborazione dell'agenzia «Eccoci», che ha avuto patrocinio dell'Apt Baie del Sole, dell'Assessorato provinciale al turismo, della Confcommercio, del Silb, dell'Unione albergatori, della Faita, La Stampa, Rai Ligure. «E' stata l'occasione per dimostrare che si possono fare manifestazioni successo a buon livello senza spendere troppo», spiegano gli organizzatori.

La serata, presentata da una impeccabile Elisabetta Mandraccio da un bravissimo Luca Galtieri, avuto tempi . Le ventinove miss, tutte bellissime, hanno portato in passerella la moda invernale 1994/95 mentre ospiti, da belli fulminati nel bosco» a Renzo Sinacori, hanno avuto molto .

Lo stesso - si spera - che questa sera gli ospiti del «Galà fine estate» previsto, per le 21,15, nuovamente giardini del Comune. organizzatori sono gli , con ospiti sul palco come Claudio Lauretta, Heidi Strott, Mary Orsattis, i balletti di Iris Galuri. A presentare saranno Charlie e Marco Dottore con il supporto Grazia Gradino e Fabrizio Marabello. Tra le personalità, attesi l'onorevole Enrico Nan, il sindaco di Alassio Roberto Avogadro, il presidente della Provincia Mario Robutti, l'assessore provinciale al turismo Carlo Tomagnini, il presidente dell'Apt Giancarlo Garassino.

Lo spettacolo prevede il concorso «Voce per l'estate» e, soprattutto, l'assegnazione degli «Oscar del mare», riconoscimenti a chi, durante l'estate, si è particolarmente distinto nell'attività a favore del turismo e della promozione. «Un premio, che verrà ripetuto ogni anno, a chi collabora attivamente rilancio dell'industria turistica della Riviera», commentano gli organizzatori. L'ingresso gratuito.

Pezzini

I protagonisti di una notte da ricordare

In passerella la moda di boutique e acconciatori

ALASSIO. Grazie. Grazie a tutti quelli, e sono tanti, che hanno permesso di realizzare la seconda edizione della «Miss delle Miss», elezione della più bella della Riviera. Un ringraziamento, prima di tutto, alle boutique che, i loro abiti, hanno non solo impreziosito la passerella ma anche dato un contributo determinante a rendere elegante e mondano l'avvenimento. Eccole, le boutique che hanno permesso la sfilata: «Manin», «Stracci preziosi», «Spinnaker», «Yankee», «Via XX Settembre», «La luna nel pozzo», «My Style», «Eleganza», «Way», «Lino Vena», «Topone», «Sherazade», «C'est la mode», «La seta», «Luisa Bielli», «Dettaglio», «Missoni», «Barbarella», «Fanny Davis», «Solo lei», «New Pop», «Il Marchese di Coccapani», «Jacaranda», «Pinin», «Conte Pelle», «Ciao Ciao» e «Vogue sposa». Accanto alle boutique, gli che hanno preparato le pettinature alle miss: i Maffiola, Equipe Agnone, Mario Gallo, Amedeo, Filly, Fabrizio Priolo.

Il rinfresco, abbondante e di alta qualità, è stato curato da «Pizza pazza» (suo anche il tributo le coreografie luminose), «Fioroni forniture bevande», «Bar Talmone» e pasticceria «Selva» (irresistibili i suoi baci al cioccolato).

E grazie anche al complesso turistico Ariston di Andora, dove la nutrita carovana delle «Miss delle Miss» si è spostata nel pomeriggio per un brindisi e qualche ora di divertimento. Il trasferimento è avvenuto grazie ai pullman dell'agenzia Galleano, sempre di And.

L'elenco ringraziamenti finisce qui. «Zio Riccardo», ad esempio, offerto i mazzi di fiori per madrine e ospiti, la Confcommercio ha consegnato un trofeo alla vincitrice, mentre il Silb, il sindacato dei locali da ballo, messo in palio coppa e una tessera annuale di gratuito nelle discoteche provinciali. «Mondintero», agenzia viaggi di Alassio, ha messo a disposizione visite gratuite all'acquario di Genova, mentre «La bomboniera» e Luciano Pennacchioni hanno creato corona scettro per la vincitrice. E grazie, ovviamente, alla discoteca «U' Brecche» che ha ospitato, con tanto di spaghettata mattutina per tutti portata dalla vicina «Pasta basta», le miss e gli organizzatori dopo la fine dello spettacolo coordinato la consueta bravura e simpatia Renato Tollio.

Da non dimenticare Marco Dottore e Giorgia, precisi dietro le quinte, i ragazzi della sicurezza della «Powerful time», Piero «Coro» Roveta al mixer audio, Broccanello e i funzionari dell'ufficio turismo del Co- di Alassio. Tutti assieme, insomma, per una serata ricordare da ripetare il prossimo anno.

[s. p.]

Anna Menghini, seconda classificata

Ilaria Maiorella, terza classificata

Le due quarte classificate Barbara Lauritano (a sinistra) e Anna Gaspare

Passerella d'onore per le altre ventiquattro partecipanti alla di gala del concorso alassino «Miss delle Miss» Nella fila in alto sinistra: Flavia Lanteri Tiziana Laurenza Irene Colecti, Silvia Napoletano Clara Managrida, Giorgia Boglione Elisabetta Andreacchio Manuela Moniaci Grazia Pitorri, Alcha Sangalli Jennifer Muratori e Irene Scatolone Nella fila in basso da sinistra: Giuliana Calò Mina Formisano, Giusy Scorsone Simona Leoncini Sabina Montaldo Lo Pomo, Tania Panucci Giorgia Campi, Federica Fradiano Barbara D'Alessandro Chiara Mazzocchi e Stefania Nocito

IL CASO

DA ROMA UN'IPOTESI DI SALVEZZA

E Cappelli «lascia» la vertenza: «Avevo ragione io»

Piaggio, nuova speranza Il governo offre garanzie

FINALE LIGURE. Un'ancora di salvezza per la Piaggio. Il governo, al termine di un incontro che è svolto ieri a Palazzo Chigi fra le rappresentanze sindacali, responsabile della task force Gianfranco Borghini e sottosegretario presidenza del Consiglio Gianni Letta, ha confermato l'impegno per ristrutturazione settore avio-motoristico. Per garantire la sopravvivenza di realtà industriali la Piaggio governo ha promesso anche l'emanazione di provvedimenti legislativi. Domani alla presidenza del Consiglio verrà anche decisa la strategia da seguire per il salvataggio dell'azienda ligure. Verrà quindi affrontato definitivamente il nodo dello scorporo della Piaggio i due settori velivolistico e motoristico. Ieri, intanto, il sottosegretario ai Trasporti Sergio Cappelli, dopo la positiva conclusione del vertice Palazzo Chigi, ha rinunciato a seguire la vicenda Piaggio.

L'impegno del governo è stato accolto con notevole soddisfazione dagli operai che fin da ieri mattina si erano radunati davanti ai cancelli della fabbrica. Per la prima volta, infatti, esiste una base su cui poter avviare i piani per il recupero industriale della Piaggio. «Il governo ha ribadito volontà di intervenire al più pre- atti amministrativi e provvedimenti legislativi per garantire un futuro alla Rinaldo Piaggio - ha noto la presidenza del Consiglio al termine dell'incontro - al fine di salvaguardare sia l'attività produttiva dell'azienda, sia i livelli occupazionali delle due realtà industriali presenti Finale Ligu- Ponente. A tal proposito il governo ha illustrato una lettera di intenti a conferma dei propri impegni, che sarà inviata al Consiglio di ammini- della Piaggio. Alla luce degli impegni assunti, go- auspica inoltre che il Consiglio di possa individuare la soluzione meno per l'azienda». Il governo ha pratica confermato la disponibilità ad acquistare uno stock di aerei P180. Inoltre i provvedimenti legislativi potrebbe consentire un dilazionamento dei debiti dell'azienda.

ancora da sciogliere nodo sulle modalità con cui verrà effettuato il salvataggio dell'industria: «Per ciò che riguarda i contenuti carattere industriale delle proposte che avanzate per il settore velivolistico e per quello motoristico, sarà effettuata prima verifica alla presidenza del Consiglio». La riunione è prevista per domani e dovrebbero emergere indicazioni importanti sul futuro dell'azienda. Il Consiglio di amministrazione della Piaggio, invece, si riunirà lunedì 19. infatti slittata nuovamente riunione in programma per oggi sempre a Roma.

Ieri pomeriggio, dopo la felice conclusione del vertice di palazzo Chigi, il sottosegretario ai Trasporti Sergio Cappelli ha rinunciato seguire vicenda Piaggio: «Ho dato le dimissioni dalla gestione della vicenda Piaggio, ma la linea che ho perseguito è rivelata quella vin- E' risultata l'unica stra- perseguibile in tutti gli impegni assunti dal governo, anche in quelli di giugno durante l'incontro in prefettura a Genova. Vi sono stato speculazioni solo politiche sul operato, tuttavia ritengo che sia più utile per l'azienda che io declini ulteriori responsabilità lasci ad altri di ultimare quanto da me iniziato».

Positiva la valutazione dei sindacati sui risultati delle trattative: «Siamo per ora soddisfatti - affermano i rappresentanti di Cisl e Uil - perchè il governo ha mandato una lettera al Consiglio amministrazione Piaggio evidenzia i provvedimenti di legge esistenti per appoggiare la trasformazione di questo settore produttivo. Non è stato tutta- definito problema dello della parte motori da quella velivolistica».

Sullo scorporo si espress- negativamente gli esponenti della giunta regionale e i sindacalisti Cgil: «Il problema è quello di valutare l'impatto sociale sull'occupazione e le prospettive industriali; vogliamo vederci chiaro perchè di fronte un settore delicato. Vanno quindi verificati gli impegni riguardo alle se pubbliche e agli investimenti per la ricerca». [e. b.]

Accordo vicino per la Piaggio

La super-barca

Traghetti «doc» a Pietra Ligure

PIETRA LIGURE. Proseguono i lavori per completamento del traghetto «Acquastrada», in di costruzione ai Cantieri navali di Pietra Ligure rilevati, ormai da tre anni, gruppo Rodriguez Messina. Il traghetto, il terzo della serie, è dei punti forza della società grazie ad una serie innovazioni tecniche che fanno un'imbarcazione capiente, sicura e molto più veloce rispetto ai modelli della concorrenza.

cantieri pietresi costruito lo scafo e la parte meccanica, mentre gli arredi vengono poi realizzati Messina, anche se già affacciata l'ipotesi di portare a Pietra anche questa fase lavoro.

Grazie anche alle numerose degli «Acquastrada», le azioni della Rodriguez stanno ottenendo una forte impennata in borsa, dove la società messinese è quotata. Un fatto positivo, che fa anche ipotizzare uno sviluppo dei cantieri pietresi. [s. p.]

NOTIZIE FLASH

Slitta pagamento delle indennità per i coltivatori

E' stato rinviato al 15 ottobre il pagamento delle indennità compensative per aziende agricole. La decisione, che riguarda oltre mila aziende agricole della Piana, è stata ufficializzata ieri dal ministero per le politiche agricole. [s. p.]

BORGHETTO

La Lega Nord attacca sindaco Badino

La Lega nord ha chiesto l'intervento del prefetto contestando il sindaco di Borghetto, Riccardo Badino. Secondo il capogruppo leghista Marco Federici, il primo cittadino dà un'interpretazione errata mozioni della Lega e presenterebbe poi le proposte della minoranza come decisioni dell'amministrazione. [s. p.]

Interpellanza leghista sulla farmacia comunale

Maurizio Strada, consigliere comunale della Lega Loano, ha presentato un'interpellanza al sindaco, Francesco Cenere. Nella mozione chiede un resoconto sugli investimenti fatti dall'amministrazione comunale con i ricavi (un miliardo e milioni) della vendita della farmacia comunale. [s. p.]

Transessuale condannato per lesioni

Il transessuale cileno Claudia Henriquez Araya, 36 anni, residente ad Alassio, accusato aver aggredito con calci pugni un agente di polizia, ha patteggiato una pena di sei mesi la condizionale. Araya reagito un controllo della polizia, in Prè a Genova, picchiando un poliziotto. [r. sr.]

BOISSANO

Per scippo deve scontare due anni di reclusione

Due anni di reclusione per una rapina da ventisei mila lire. E' la pena, patteggiata ieri da Giuseppe Ricci, 29 anni, residente a Boissano in via Morteo 5, che il giugno scorso scippato Anna Rainoldi. La donna era caduta riportando lievi contusioni per le quali aveva dovuto ricorrere alle cure dei medici. Per il giovane sono scattate di rapina e lesioni. [m. p.]

TRIBUNALE

Archiviata l'inchiesta sul maresciallo Piccolo

Il giudice, Fiorenza Giorgi, ha archiviato l'inchiesta a carico del maresciallo dei carabinieri, Angelo Piccolo, indagato per rivelazione di segreti d'ufficio. L'indagine era iniziata dopo perquisizione in ufficio dell'imprenditore Antonino Famell, che aveva portato alla scoperta documenti giudiziari. [m. p.]

In servizio ad Alassio, da tempo soffriva di crisi depressive

Diano, carabiniere si uccide con la pistola di ordinanza

DIANO MARINA. Si è adagiato sul letto, in Ha forse indugiato qualche istante, poi s'è puntato la pistola d'ordinanza alla bocca e ha esploso un colpo. E' morto così Pietro Sciolla, 39 anni, carabiniere in servizio alla stazione di Alassio, che risiedeva Diano rina, in via degli Oleandri 7/A. Pare che il militare abbia lasciato dei biglietti in cui spiegherebbe i motivi alla base del gesto.

Tra le ipotesi, che non abbiano retto alla definitiva separazio- dalla moglie. In questi giorni era stato notificato dal Tribunale imperiese l'atto finale della pratica di divorzio. Forse non voluto rassegnarsi a perdere per sempre l'affetto della donna.

Ma è soltanto un abbozzo spiegazione. c'è nulla di definitivo, perchè è fitta la cortina di riserbo eretta dai colleghi d'Imperia e Diano Marina, che si stanno occupando del caso. Comprensibile: Sciolla era molto conosciuto stimato. Di origine sarda, dalla provincia di Sassari, era arrivato in Riviera nel '77. A Diano era rimasto sei anni. La sua tragica scomparsa ha lasciato tutti sconvolti.

La morte risalirebbe a ieri mattina. Hanno avuto epilogo forse inaspettato le preoccupazioni e le ansie degli ultimi tempi.

Può pesato molto nella sua decisione di togliersi la vita lontananza dalla famiglia. Si era separato quattro anni fa, la pratica del divorzio però si era appena conclusa. Pietro non lasciava trasparire nulla del travaglio interiore. Finito il turno, la- Alassio tornava presto Diano a bordo della Ford Escort di colore grigio. [m. v.]

ALASSIO

Notti senza «lucciole»

Per chi cerca un'ora di pagamento il tratto di Aurelia tra Albenga e Ceriale non è più il posto ideale per trovarlo. I pattugliomi, ripetuti ogni sera da quindici giorni, hanno avuto l'effetto spe- e, da alcune sere, solo poche prostitute continuano a frequen- la Statale in attesa clientela. Chi amori mercenari, oltretutto, rischia davvero grosso. Non solo dal punto di vista sanitario, ma anche per quanto riguarda i rapporti familiari. I carabinieri di Albenga, infatti, hanno scelto la linea dura e, da qualche sera, chi viene trovato in ad amoreggiare è denunciato a piede libero per atti osceni in luogo pubblico. Spiegare moglie e fidanzate i motivi della denuncia, quando arriva la cartolina di citazione, non è semplice. timore di dover dare spiegazioni sta frenando anche l'offerta, martedì sera l'unica ragazza di colore in di clienti è rimasta per molto tempo lavoro. [s. p.]

Vezzi Portio, la battaglia di coppia per difendere gli interessi della figlia adottiva

Una bambina «sfida» la Carige

Il padre aveva istituito un fondo patrimoniale per la bimba che per un errore ora rischia di perdere ogni bene
I legali della banca hanno tentato lo stesso di pignorare la casa, i giudici hanno accolto la tesi della difesa

VEZZI PORTIO. Una bambina contro una banca. E battaglia legale senza precedenti, che ora approda alla scrivania di Berlusconi. E' lo scontro quasi titanico tra la famiglia adottiva della piccola Diana - non ancora 7 anni, «chiamata» dal Brasile all'entroterra di Finale Ligure - e l'imponente macchina contabile della Carige. Per l'errore un notaio, la bimba rischia perdere ogni avere, l'intero fondo patrimoniale suggerito dalle autorità brasiliane per accordare l'adozione. Colpe una scritta dimenticata, a margine di un foglio. E' stato l'appiglio che ha consentito alla Carige, chiamata in causa anni prima una fidejussione, di farsi avanti un decreto ingiuntivo.

Il primo «round» lo ha vinto lei, Diana. E i genitori, difesi dall'avvocato Gabriella Branca. Il legale, instancabile, è ri- a guardare: ha sollevato un'eccezione costituzionale. il tribunale di Genova ha deciso di passare gli atti della civile al presidente del Consiglio e ai rami del Parlamento, oltre che alla Corte Costituzionale.

I fatti. Si nell'89, quando Roberto De Maestri Paolina Zunino, marito e moglie di Vezzi Portio, ottengono decreto adottabilità dal Brasile. Resta una clausola, imposta dal tribunale dei minori di Horizonte, capitale dello Stato di Minas Gerais. I magistrati brasiliani giudicano a rischio il lavoro pur prestigioso dell'aspirante papà: socio di un'impresa di costruzioni, esposto alla crisi, alle incertezze del mercato. Di qui la richiesta un fondo patrimoniale, per garantire i diritti della bimba.

La famiglia De Maestri esegue. L'operazione, che dovrebbe proteggere da eventuali creditori l'abitazione dei coniugi e della bambina, registrata alla conservatoria immobiliare. Ma il notaio dimentica un'annotazione a margine dell'atto di matrimonio. Nessuno se ne accorge. Neanche i genitori di Vezzi Portio, che intanto ricevono il «nulla osta» dal Brasile, accolgono Diana, si trovano a fare i conti col naufragio dell'impresa di costruzioni.

La società fallisce. è la Carige a trovare l'appiglio per chiedere il pignoramento di casa De Maestri: la procedura del fondo patrimoniale è incompleta, poche parole un documento. L'avvocato Branca non si arrende. Il legale scopre che non ci sono precedenti, nella selva della giurisprudenza. Chiede la nullità del decreto di esproprio. il tribunale di Genova sospende il pignoramento. Il caso passa ora alla Corte suprema, a Camera e Senato. E al presidente Berlusconi.

Polcino

ISOLA GALLINARA

Furti di anfore in mare

I furti di anfore dalla nave oneraria affondata al largo dell'isola Gallinara, con vini resinati a nocciole, continuano tregua. Lo denuncia, in un'interpellanza al ministro degli interni Roberto Maroni, il parlamentare di Alleanza nazionale Francesco Marengo, che chiede cosa si voglia fare per tutelare il patrimonio storico costituito dalla nave affondata mentre tornava a Roma dopo un viaggio nelle Gallie. La zona dove giace il relitto, scoperto negli Anni '50 dal professor Nino Lamboglia con la sua nave per ricerche sottomarine «Cyenus», è teoricamente vietata alle immersioni ma, di fatto, è frequentata da tombaroli del mare che, sistematicamente, prelevano anfore. La scoperta di nuovi furti stata fatta giorni scorsi dagli archeologi della Sovrintendenza che, da tempo, denunciano i saccheggi che avvengono al largo della Gallinara. [s. p.]

Albenga, bilancio di una vendemmia disastrata

Grandine sui vigneti «Poco vino ma ottimo»

ALBENGA. Peccato per la pioggia la grandine dei giorni scorsi. Avesse retto ancora per una settimana la vendemmia sarebbe stata inserire negli annali, non solo della qualità ma anche della quantità. E invece: «Invece, a livello di quantità, siamo di un buon venti per cento rispetto alla passata stagione», spiega Livio Manera, enologo di Nizza Monferrato, consulente della cooperativa «Viticoltori ingauni» di Ortovero.

La minore quantità sarà sopperita da una qualità da ricordare. «Abbiamo già vendemmiato i primi vigneti e, dalle prove di laboratorio, ne è uscito un che potrà dare vino pigato con una gradazione tra gli 11 e i 12 gradi - spiega ancora Manera -. Un livello ottimo, capace di dare un vino di qualità superiore alla media».

Pigato e vermentino i vini che daranno maggiori soddisfazioni ai cultori di Bacco, anche il rossese, altro doc della Riviera, destinato ad una buona annata.

Un po' meno bene, invece, l'ormeasco. Il maltempo si scatenato negli ultimi giorni soprattutto nell'entroterra, proprio dove più alta è la centrazione di uve rosse, annacquando i frutti. «E il mini- non ci ha concesso l'uso mosti concentrati - spiega Gianni Alberti, assessore della Comunità montana ingauna dirigente della Confagricoltori -. Abbiamo chiesto di poter rivedere questa decisione perchè, altrimenti, l'intero entroterra sarebbe danneggiato economicamente. E non solo per i vini rossi. A Vendone, territorio rinomato per il pigato, il problema sta diventando serio anche per i bianchi». Nonostante luci e ombre il vino doc della Riviera ligure difficilmente aumenterà di prezzo. [s. p.]

Spotorno, dure reazioni alle accuse di Rossello

Albergatori assenteisti? «L'assessore si sbaglia»

SPOTORNO. La replica degli albergatori alle accuse di teismo» lanciate dell'assessore Turismo non si è fatta attendere. Giancarlo Zunino, presidente locale Associazione albergatori, definisce infatti la sortita dell'assessore Mauro Rossello «un'ottima occasione persa per zitto». Secondo l'amministratore spotornese «gli albergatori i commercianti spariscono quando si tratta di fare qualcosa». Sempre secondo Rossello, gli operatori turistici hanno un atteggiamento «andivago», poiché c'è chi critica per le troppe manifestazioni realizzate e chi afferma che non si fa niente.

Replica Zunino: «Quando rilasciano dichiarazioni innanzitutto non dire sciocchezze, e poi cercare di il più aderenti possibile alla realtà». Entrando nel merito dello scontro, il presidente degli albergatori afferma: «La nostra categoria ha sempre dimostrato, i fatti, la coerenza e la serietà con svolge suo lavoro, di credere nella potenzialità del paese. Sorretti da questa convinzione abbiamo investito, rischiando nella nostra attività, e soffrendo le mille difficoltà che si presentano ogni giorno nel nostro lavoro».

Dopo aver rivendicato la «centralità» degli albergatori, Zunino dice di aver sempre cercato il confronto con Comune. «Abbiamo presentato proposte concrete, assumendoci responsabilità anche pesanti sul piano finanziario, sul piano dell'immagine del p cercando di sopperire col nostro lavoro alle molte insufficienze funzionali delle strutture fuori albergo», argomenta ancora Zunino. Dopo aver definito l'assessore «la più grossa fra le insufficienze», il presidente rilancia linea di ricerca collaborativa». [m. sr.]

Arrestati ad Albenga

Cellulari rubati Due in per ricettazione

ALBENGA. Mario Malacarne, anni, abitante ad Albenga in Cesare ti 8, Carmelo Iannello, 59 anni, pensionato abitante Cisano sul Neva in via Veneto, sono stati arrestati dai carabinieri Albenga con l'accusa di di telefoni cellulari.

I due, secondo le indagini dei carabinieri, avrebbero acquistato dei telefonini rubati a prezzi scontatissimi. A quanto sembra, i due arrestati sarebbero al centro di un vero e proprio traffico di cellulari trafugati. Malacarne e Iannello erano già stati denunciati a piede libero per il reato ricettazione ai primi di luglio.

Lunedì mattina, però, il magistrato ha deciso di emettere due ordinanze di custodia cautelare in e, da ieri mattina, i due si trovano agli arresti e a disposizione dei giudici che svolgono l'ultima fase di una complessa istruttoria. [s. p.]

ALBENGA
AFFITTASI
CENTRALISSIMI
UFFICI
PALAZZO DI VETRO
MQ 90-50 PIU' BOX
TEL. UFF 1811

Salone
LA STAMPA
Via Roma 80 - Torino
Telefono 534.914
LIBRERIA INTERNAZIONALE DEL SALONE
lunedì a sabato: 6-19,30; Domenica 8-12

Guida agli appuntamenti di spettacolo della serata a Genova e in Riviera

Rock alla Fiera: è l'ora delle band

I Blindosbarra sono i protagonisti dello spettacolo di stasera alla Festa provinciale dell'Unità
All'Acquario dell'Expo la grande attrazione è «Baby Birba», la piccola delfina nata pochi giorni fa

Ecco una guida agli appuntamenti di spettacolo a Genova e in Riviera.

Il programma della **Festa dell'Unità** in piazzale Kennedy (prorogata fino a domenica 25 settembre) alla Fiera presenta alle 21, alla Tenda Spettacoli, il concerto dei Blindosbarra. Sempre alle danze nello spazio-balera con l'orchestra I Rubini e musica d'ascolto al piano-bar con l'orchestra di Vittorio Bonetti. Lezioni di danza jazz, aerobic funky, Step, Slide e rock & roll.

Proseguono, alle 17, nello spazio riservato ai ragazzi gli spettacoli del pomeriggio. In scena Il Laboratorio di costruzione maschere e burattini e il Teatrino dell'Es. Aperti in piazzale Kennedy stand gastronomici e punti di ristoro. Ingresso libero.

Acquario di Genova, il più grande parco marino d'Europa. Orario di ingresso dalle 9,30 alle 19,30. Chiusura alle 19. Visibile anche Baby Birba, la piccola delfina nata la scorsa settimana nella vasca di Ponte Spinola. Ingresso lire 10 mila

Musica e danze al Makò Estate, in **corso Italia**, con il dj Roberto Chighine.

A **Palazzo Ducale**, visite guidate fra i dipinti e gli arredi nell'Appartamento del Doge alle 10,30, 12, 13,30, 15, 16,30, 18, 19,30,21. Ingresso lire 6 mila. Alle 19, nel Porticato (piazza Matteotti 5), inaugurazione della mostra Emile-Antoine Bourdelle (1861-1926), con sculture, disegni e dipinti.

Al Senhor Bonfim, sulla passeggiata a mare Anita Garibaldi di Nervi, alle 21,30, musica da discoteca. Ingresso lire 15 mila. Ingresso mille lire.

Recco. Nel salone comunale, in piazza Nicoloso, prosegue la mostra celebrativa dedicata a Matteo Picasso, pittore nella cittadina 200 anni fa. Orario dalle 9 alle 12 e dalle 17 alle 22. Ingresso libero.

S. Margherita. Nella sala delle esposizioni dell'Hotel Laurin, mostra collettiva di grandi artisti internazionali.

Cicagna. Festa di N.S. dei Miracoli con bancarelle, spettacolo pirotecnico, lotteria, stand gastronomici e serata danzante.

Moneglia. Festa, folclore e gastronomia in piazza, questa sera, alle 21.

Sarzana. Personale di pittura e grafica di Pietro Valentini a Sergio Tedoldi al Centro Culturale Luni Arte.

La Spezia. Torneo nazionale categoria «NC Singolo e Doppio Maschile-Singolo Femminile al Circolo Tennis, in via Venerio.

La Spezia. Sessantesimo anniversario della fondazione dell'AVIS manifestazioni sportive e culturali. Mostra storico-didattica di fumetti sui «Supereroi Marvel 1960-1980» promossa dal Centro della Comunicazione e dall'assessorato alla Cultura comunale.

Portovenere. Alle 21, al Refettorio degli Olivetani, a Le Grazie, concerto per voce e strumenti su musiche di Telemann, Benedetto Marcello, Bach. Soprano Patrizia Durando, con Elisabetta Piastri al flauto, Franco Pagano al violoncello, Alessandra Longobardi e Marco Montanelli al clavicembalo. [m. b.]

La delfina «Baby Birba», nata in cattività, è l'attrazione super dell'Acquario

ANTIQUARIATO

Le sorprese di Tuttantico

È aperta ieri alla Fiera del mare la prima edizione di «Tuttoantico», mostra mercato di antiquariato. La rassegna spazia tra diverse merceologiche, gioielli d'epoca in oro, pietre dure, smalti, alle sculture in marmo e in pietra, ai mobili e ai tappeti antichi. Tra i pezzi più significativi, una coppia di alzate in argento austro-ungarico, di periodo imperiale (1830), una collezione di mobili e lampade di puro decò italiano, e una suite di specchi e lampadari firmata Venini. Nella sezione dedicata al continente africano è allestita la mostra «Anime d'Africa: arte tradizionale di un continente», sono esposti reperti dell'arte Kuba, di cui venivano nelle cerimonie religione e le maschere dalla testa ampia e dagli occhi a forma di chicchi di caffè, e altri oggetti dei Teke, del Congo, che si caratterizzano per il particolare intaglio degli occhi e della bocca e per la barba trapezoidale. «Tuttoantico» proseguirà fino al 18 settembre. L'orario di apertura è dalle 10 alle 20 sino a venerdì, dalle 10 alle 23 sabato. Il costo del biglietto è di 10 mila lire. I bambini sino a sei anni non pagano. Per i più piccoli è stato allestito uno spazio gioco, anch'esso ispirato al passato: vi si trovano gioco dell'oca, pampano, cerchio, e trottola. [p. c.]

Una stagione ricca di eventi e di personaggi: da Bramieri ai Calindri, da Barbareschi a Pambieri, a Placido

Teatro «leggero», il Genovese fa il pieno

Ventuno spettacoli, concerti e operette: ecco la prosa «privata»

GENOVA
DAL NOSTRO CORRISPONDENTE

Quattordici spettacoli in abbonamento (a posto fisso: poltronissima, 252 mila per 7 spettacoli, poltrona, 175 mila; a posto libero, 210 e 154 mila, meno cari i «ridotti»), divisi i due «tranche» (1194 e 1995), più sette spettacoli fuori abbonamento (la «Bistrocchi» e l'operetta «Il Paese dei Campanelli» con Sandro Massimini): questa la stagione «leggera» che andrà in scena, in un clima completamente «privatistico», all'insegna del teatro d'intrattenimento, al Politeama Genovese.

Il teatro è stato ristrutturato; il nuovo gruppo finanziario, guidato dalla famiglia Scerni e Massimo Chiesa (figlio del «grande» Ivo) alla direzione artistica, se n'è assunto la gestione e la paternità. Nessuno potrà più dire, almeno prima di verificarne i risultati, che Genova sia priva di sale con proposte variegate e differenziate.

Vedremo dunque in uno dei momenti di maggior crisi economica della città, l'evasione e lo spettacolo avranno un effetto serenante di scacciapensieri. Certo, si ha la netta sensazione d'un accavallarsi di iniziative: lo Stabile ha due sale (Corte e Duse), la Tosse profila un programma articolato in ben tre sale «polivalenti».

Adesso si aggiunge il «Genovese». Avremo il soprapporsi delle «prime» di martedì, di lunedì e il mercoledì giorni di cambiamento di programma. Un po' di differenziazione non sarebbe guastata. Pazienza. Speriamo che l'eccesso quantitativo e l'attorigliarsi della concorrenza non vadano a scapito della qualità. Meglio dirlo subito, in modo da mettere le mani avanti con il pubblico, che, diseducato dalla televisione, per fortuna degli impresari non sempre opera eleganti distinguo.

Veniamo al Genovese e al suo programma. Sono fuori abbonamento i primi due spettacoli: il 6 ottobre la «Bistrocchi» che speriamo un po' meno imbalsamata e ovvia, mentre il 4 novembre avremo «Il paese dei campanelli» (metafora dell'Italia di oggi?). E' inoltre previsto anche un concerto dei «Pooh» e di «Ryuchi Sakamoto». Il programma ufficiale prevede appunto sette spettacoli tra novembre e gennaio e di altrettanti tra febbraio e maggio.

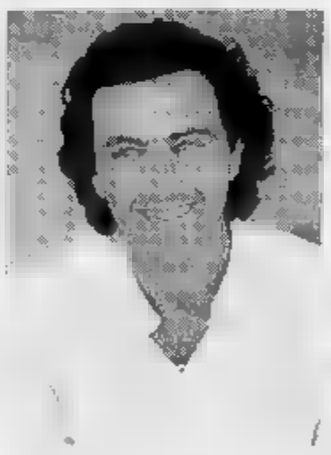

Luca Barbareschi (nel di «Oleanna») e Mariangela D'Abbraccio (in «Twist»)

Nella prima tranche, il musical di Gino Bramieri «Se bel giorno all'improvviso» (Fiastri-Vaime), regia di Pietro Garinei; «Donne sull'orlo d'una crisi di nervi» con la compagnia di Attori e Tecni e la regia del bravo Attilio Corsini; «La grande paura» con tutta la famiglia Calindri; «Hedda Gabler» di Ibsen Patrizia Milani e Carlo Simoni; «Le relazioni pericolose» con Dominique Sanda e Laura Morante, regia di Mauro Monicelli; «La cena dei cretini» di Francis Veber, regia Filippo Crivelli, con Giuseppe Pambieri ed Enrico Beruschi; «Gli uomini sono tutti bambini» di Vaime Gianfranco D'Angelo, regia di Pietro Garinei.

Gli della seconda parte Roberto Vecchioni, Fiorella Mannoia e spettacolo non ancora definito. I sette in abbonamento prevedono «Oleanna» con Luca Barbareschi; riedizione della «Donna serpente» la regia di Egisto Marcucci e le di Lele Luzzati; «Io mia figlia» con Michele Placido; il musical «Ma per fortuna c'è la musica» con Johnny Dorelli (Fiastri-Vaime-Garinei); «Twist» Columbro, Masiero, D'Abbraccio; Toto Russo che ci con «Sogno d'una notte di mezza estate» di Shakespeare.

Ugo

Stasera (ore 21) concerto del Terem Quartet

Musiche dalla Grande Madre Un po' di Russia all'Expo

Nuovo appuntamento questa sera, alle 21, nella Palazzina San Lorenzo, all'Expo, con la rassegna musicale della Giovane Orchestra Genovese (Gog). In scena il Terem Quartet (domra soprano, domra contralto, bayan accordeon, balalaika basso). L'ensemble è formato da quattro musicisti di formazione classica di San Pietroburgo, impegnati strumenti inconsueti e spettacolari. Il programma musicale della serata comprende brani della tradizione musicale circense e del repertorio malinconico della Grande Madre Russia.

Ideata dalla Gog, con il contributo della Regione Liguria e del Comune Genova, la rassegna «Strumenti nel Centro Antico» punta avvicinare i giovani alla musica classica e popolare. L'ingresso 15 mila lire.

La rassegna proseguirà martedì, prossimo, sempre alla Palazzina Lorenzo, con lo Spleen Trio di Manuel Zurria (flauto), Augusto Vismara (viola), Claudia Antonelli (arpa).

La scaletta concerto prevede l'esecuzione di brani di Bax, Fauré, Ravel, Salzedo, Saint-Saëns, Debussy.

Lunedì 26 settembre la struttura dell'Expo ospiterà il trombonista Vinko Globokar che presenterà un recital suonato e recitato dal titolo molto eloquente: «Mon corps est devenu un trombone», uno scoppiettante show accompagnato da proiezioni musiche di Globokar, Kagel, Berio.

Concluderà la rassegna, sempre alla Palazzina dell'Expo, martedì 14 ottobre, il concerto del Bottesini Double Quartet. Il programma della comprende brani di Haendel-Salles, Marangoni, Mozart-Salles, Brahms-Salles, Prokofev, Torta, Joplin, Lamb, Runswich.

STASERA ALLE TELEVISIONI LOCALI

TELE 10: Bella Sardegna; 12,30 Cartoni animati; 14 Telegiornale; Cartoni animati; 16 Starlandia, varietà; 17,30 Luci nella notte; 18,30 Piazza di Spagna, varietà; 19,30 Telegiornale; 20,30 In vacanza; Telegiornale; 23 Vero o falso.

TELE 7: 9,30 Andrea Celeste, telenovela; 10,30 Primus, telefilm; 11 Fai un affare con Canale 7; 12 Telefilm; 12,30 Tg Liguria; 12,45 Orchestracompilation; 13,30 Tg Liguria; 15 Cartoni animati; 16,30 Andrea Celeste; 17,30 Il pericolo è il mio mestiere, documentario; 19 Tg Imperia; 19,15 Tg Liguria; 19,45 Telegiornale; 20 Tg Liguria; 20,30 Fifty fifty, telefilm; 22 Viaggiando in Liguria; 23,30 Tg Liguria; 23,30 Motor shop; Documentario; 1 Tg Liguria; 1,30 Telenews; 1,45 Canale 7 non-stop.

7: Circuito Junior tv; 11 Market; 11,30 Rituals, telenovela; 12 Film; 14 Portobello road; 16,30 Informazione commerciale; 18,15 Match music; 20 Primogiornale, notiziario; 20,30 Film; 22,30 Primogiornale; Karaokay; 1 Primogiornale; 1,45 Match Music, novità musicali

NORD: 10,30 Beverly Hillbillies; Tormento d'amore; 11,30 Orchestracompilation, musicale; 12 Help, cartoni animati; 12,30 La famiglia Patridge, telefilm; 13 Squadra anticrimine; 13,25 Tg Imperia; 13,35 Telegiornale Tn 4; 13,50 Tg Genova; Appuntamento i gioielli; 16,15 Help; 16,45 Tormento d'amore; 17,15 Orchestracompilation; 17,45 Good times; 18,30 Boys and girls, telefilm; 19 Tg Genova; 19,55 Telenews; 20,15 Tg Imperia; 20,30 Liguria Sette; 21,30 Beverly Hillbillies; 22 Telegiornale Tn 4; 22,30 Candid Camera; 23 Appuntamento i gioielli; 24 Beverly Hillbillies; 0,30 Orchestracompilation; Telegiornale Tn 4.

TV ARCOBALENO: 13,35 Match music; 14,15 Tga, notiziario; 16,30 Junior tv; 19,15 Lo sport; 19,22 Borsa Bori; 19,30 Tga; 19,55 L'opinione; Match music; 20,30 Film; 22,40 Tga; 23,15 Lo sport.

13 Adam telefilm; Maria Maria, telenovela; 15 Cartoni animati; 16,15 Amichevolmente riot; Crazy dance, rubrica; 17,20 Amichevolmente noi; Tg 6; 20,30 I magnifici sette dello spazio, film; 22,40 Tg 6 flash.

14,30 Studio rock, musicale; 15,30 La vetrina, rubrica; 17,30 Cartoni animati; 18,15 Peyton Place, telefilm; 19,15 Tg sera; 20 Sembra facile, situation comedy; 20 Auto della settimana; 21,15 Condo, comedy; 21,45 Bella Comigo, telenovela; L'astrosofittura; notte, notiziario.

A: 8,30 Strike Force, telefilm; 10,20 Le migliori ricette, rubrica; 12,55 Telegiornale flash; 13 Starlandia, varietà; 14 Un'amica a casa vostra, rubrica; 16,30 Un'amica a casa vostra, rubrica; 17,15 Luci nella notte, rubrica; 18,30 Piazza di Spagna; 19,20 Tg notizie; 19 L'opinione i politici e la città; Diagnosi, talk show di medicina; 22,30 I politici e la città. 6,30 Il mondo dell'occulto.

9 Casa mia, rubrica; 12 Piacere comunicarvi; 16 Pronto... via, videogame; 18,15 Andiamo al; 20,10 Primo piano, notiziario; Special price show; 22 Io fossi...; 22,10 Fatti e misfatti; 22,10 Primo piano; 23,15 Con simpatia... in casa vostra, rubrica; 2 Notturno per l'Italia.

RETE A: 15, 17, 18, 19, 19,30 Tga flash news; 15,10, 17,10, 18,10, 18,15, 19,45, 20,15 Shopping club, proposte commerciali.

BUNO TV: 15,15 Fbi, telefilm; 16,15 I ragazzi del sabato, telefilm; 17,15 Le cose della vita, miniserie; 18,30 Veronica, il volto dell'amore, novela; 20 I ragazzi sabato, miniserie; 20,30 , telefilm; 21,30 Una nei boschi, miniserie.

E: 12 Mattinata con simpatia; 13,40 Informazione regionale; 13 Pomeriggio insieme; 16,15 Starlandia, varietà; 17,15 Luci nella notte, rubrica; 18 Spagna, varietà; 19,22 Informazione regionale; 20,30 Diagnosi, rubrica; 22,30 Informazione regionale; 23 Speciale con noi; 0,30 Crazy Dance, musicale.

Eventuali errori e variazioni nei programmi sono causati dalla non tempestiva comunicazione da parte delle emittenti.

L'amore arriva quando meno te lo aspetti

Derby di Coppa Italia dopo quello di domenica scorsa per il campionato

Rapallo baby, Savona dilaga

Tre [illegible] per gli ospiti [illegible] qualificazione in tasca. I giovani di Fontana a disagio [illegible] terreno ridotto a [illegible] risaia per il temporale. Dopo i tre gol biancoblù, i ruentini a segno con Bernardi

Duello a centrocampo durante il derby tra Rapallo e Savona: i biancoblù si sono imposti per tre a uno e passano il turno di Coppa

RAPALLO. Non ci voleva molto per battere questo Rapallo ed infatti il Savona senza fare cose strabilianti ha portato a casa un 3-1 che garantisce la qualificazione al secondo turno di Coppa Italia e interrompe la serie negativa nei derby. E' filato tutto liscio ieri pomeriggio al Macera per la squadra di Ferraro: arrivata all'intervallo con due gol di [illegible] ha progressivamente ridotto i giri del motore nella ripresa mettendosi a riflettere sulla ben più impegnativa prova che l'attende sabato a Camaiore. Il Rapallo, invece, al Pietrasanta ci ha pensato sin dal primo minuto: Fontana ha schierato una juniores [illegible] scherata» alla prima squadra. I padroni di casa hanno rinunciato a Perola, Gandolfo, Bonadies, Stabile e Guerra mentre gli striscioni hanno dovuto lasciare a casa gli squalificati Amatruda e Panucci più il militare Marchetti. A parziale discolpa della squadra di [illegible] addebitato anche lo stato del terreno: il nubifragio del primo pomeriggio ha reso pesantissimo il fondo e sdrucciolevole l'erba del Macera, favorendo i panzer savonesi e rallentando i pesi piuma bianconeri.

Il Savona ha vinto tutti i duelli a centrocampo e ha ben presto preso il sopravvento. Al 14' va in gol: punizione di Sole, Pileddu allunga di testa e smarca Rocca: il baby fa un passo in area, carica il destro e «fulmina» Giovinazzo. Replica al 18': rimessa laterale, Rocca restituisce il favore, svatta Saviotti e Contini e serve Pileddu che controlla con il petto e azzecca la rovesciata da fermo: palo e poi nel sacco con Giovinazzo che esterefatto [illegible]a. Fontana prova a metterci rimedio: Saviotti lascia a Malmusi il posto di libero, Cardinali, Salone e Marco Costa serrano le file a centrocampo.

Al 38' terzo acuto savonese: Chicchiarelli duetta con Sole, il biondo centrocampista controlla, fa secco Malmusi con una finta e batte Giovinazzo che non ha ancora toccato palla ma ne ha raccolto tre nel fondo della rete. Sussulto del Rapallo sessanta secondi più tardi: Bernardi azzecca la mezza girata e segna. La rete ruentina non riapre il discorso. La ripresa sarà molto più fiacca. Si segnalano [illegible] punizione di Pileddu al 58' parata da Giovinazzo [illegible] difficoltà (ma è bravo sulla ribattuta di Di Capita); un contropiede di Salone al 63' concluso da Salone [illegible] un diagonale appena fuori bersaglio. La qualificazione viene «pagata» dal Savona con [illegible] infortunio piuttosto serio a Carrea (il difensore [illegible] al 72' e lascia in 10 il Savona che ha già effettuato i due [illegible] un certo nervosismo, [illegible] ammonizione di troppo ed [illegible] conclusiva litigata (tra i più arrabbiati i [illegible] oltre che Biselli e Di Capita) che ricorda a tutti che questo era un derby.

Rapallo: Giovinazzo (83' Nanfria); Saviotti (57' Marco Costa), Cardinali; Salone (78' Vignolo), Da Silva, Malmusi; Contini, Massimo Costa, Bernardi, Biselli, Cia.

Savona: Maineri; Branca (51' Di Marco); Bisio; Di Capita, Carrea, Bonomo; Bocchino, Chicchiarelli, Rocca (68' Rebagliati), Sole, Pileddu.

Arbitro: Martinelli.

Reti: 14' Rocca; 18' Pileddu, 38' Sole, 39' Bernardi.

Danilo Sanguineti

Da Silva del Rapallo

Triangolare a Teglia con il Rapallo

Volley per tutti E' l'ora dei tornei

GENOVA. Se si muove qualcosa a Genova e dintorni bisogna dire grazie al «VolleyDays». Il mese della pallavolo femminile ideato ed organizzato dalla Ecologital Amatori Rivarolo.

La società che è diventata negli ultimi anni il punto di riferimento a Genova e dintorni ha allestito una serie di appuntamenti in tutti i weekend di settembre coinvolgendo non solo squadre di rango ma anche formazioni giovanili, dalla categoria Allieve in su, ottenendo un buon successo di pubblico.

«L'esigenza di effettuare dei test seri sulla preparazione ci riguarda solo le formazioni dei campionati nazionali - afferma il ds del Rivarolo, Gianluigi Ivaldi - anche chi lavora con le under 14 ed under 16 vuole verificare lo stato di forma. Per tutto il mese tutte le palestre della circoscrizione, a turno, saranno teatro di tornei ed amichevoli. Un modo credo intelligente per riavvicinare il pubblico al volley dopo la lunga pausa estiva».

Il primo torneo si è concluso domenica: nel Palazzetto del Lago Figoi si sono date battaglia per aggiudicarsi il «1° Trofeo Ecologital» Tecnocasse Cecina e Libertas Bieffe Cuneo (serie B1 femminile) e Ecologital Rivarolo e Vbc Mondo Alba (B2). Ha vinto l'Alba che ha inflitto secchi 3-0 a tutte e a tre le avversarie.

La piemontesi saranno concorrenti del Rivarolo (giunto quarto avendo perso 0-3 dal Cuneo e 1-2 dal Cecina) nel girone A della B2.

Da tener presente che il Rivarolo non ha però giocato con la formazione tipo ed è apparso [illegible] lontano dalla condizione ideale.

Non hanno destato grande impressione Cecina e Cuneo che sono inserite nel girone A della B1 lo stesso [illegible] Latte Rapallo Tigullio.

Proprio il Rapallo sarà di scena sabato [illegible] triangolare amichevole con Ecologital Rivarolo e Tessilnovi Alessandria. Ospiterà le gare la palestra di Teglia. Contemporaneamente, al Centro Civico Sampierdarena, inizierà un altro torneo Volleydays, il «Trofeo Sampierdarena» riservato a squadre di Prima Divisione.

Si spera di vedere molte giovani sul parquet, la categoria dovrebbe essere frequentata soprattutto da juniores (under 18) ed allieve (under 16) in cerca di affermazione.

Il programma prevede le eliminatorie del girone A nel pomeriggio di sabato: alle ore 15 Us Cella-Audax Quinto; 17 Audax Quinto-Cffs Cogoleto; 19 Cffs Cogoleto-Cella.

Le eliminatorie del B domenica mattina: 9 Don Bosco Sampierdarena-Cus Genova; 10,30 Quiliano-Don Bosco; 12 Cus Genova-Quiliano.

Alle finale 5°-6° posto; 16,30 finale 3°-4° posto; finalissima. [d. s.]

Ciclismo: tutto pronto per la 37ª edizione della classicissima riservata ai dilettanti

Milano-Rapallo, aspettando Pedersen

Il campione iridato potrebbe iscriversi all'ultimo

RAPALLO. Domenica si correrà la 37ª edizione della Milano-Rapallo di ciclismo, riservata ai dilettanti, con un sogno neppure troppo nascosto: quello di avere al via Alex Pedersen, laureato a fine agosto campione del mondo dei dilettanti.

Un dilettante anomalo, come tutti sanno, perché il danese fino alla vigilia della prova iridata era un professionista (come [illegible] successo al Gran Premio Liberazione, o la maglia Once al Giro del 1990?), per poi fare rapidamente dietro front e tornare fra i «puri».

Subito dopo il [illegible] a Capo d'Orlando, il danese aveva manifestato l'intenzione di correre ancora un anno fra i dilettanti, prima di lasciare il ciclismo.

Pedersen o non Pedersen, la corsa organizzata dalla Geo Davidson [illegible] comunque una delle classiche per dilettanti più ambite; anche se la Federazione, con miopia, ha lasciato che in contemporanea in Veneto si corresse una gara per dilettanti.

Alla Milano-Rapallo sperano di avere al via il campione del mondo Alex Pedersen

«Situazione sulla quale ci sarebbe a lungo da discutere, ma preferiamo evitare polemiche e continuare a raccogliere adesioni. Fino a domani sera la lista degli iscritti non sarà definitiva, quindi speriamo in importanti novità dell'ultima ora» dice il vicepresidente Renato Abrate.

I nomi, il momento soltanto sussurrati, sono quelli di Marco Bellini, il campione italiano Daniele Sgnaolin, il tricolore seconda[illegible]ie Guido Ceron.

Percorso impegnativo, una distanza ragguardevole per i dilettanti (206 chilometri, dieci in più della prova iridata), l'impegnativa salita della Scoffera che dovrebbe scremare il gruppo, perché solitamente la sel[illegible] e propria arriva al 200° chilometro, sulla salita delle Grazie, o nell'erta del Castellaro a Zoagli.

L'arrivo, sul Lungomare Vittorio Veneto di Rapallo, previsto [illegible] alle ore 16,15, condo tradizione è riservato a pochi «eletti».

Lo scorso [illegible] vinse Colombo; in passato hanno iscritto il loro nome nell'Albo d'Oro anche due nomi illustri come Moser (1972) e Furlan (1988).

E il recente vincitore del [illegible] d'Italia, Berzin, proprio da dilettante prese parte alla Milano-Rapallo, pur [illegible] vincendola.

La 37ª Milano Rapallo, corsa ciclistica internazionale per dilettanti, è abbinata al 5° Memorial Emilio De Martino, in ricordo del giornalista e scrittore legato affettivamente alle due città di Milano e Rapallo. [g. s.]

Meno rosea la situazione dell'Italtinto che è stato costretto a rinunciare alla promozione in A2

Chiavarese, dall'Europa la spinta più forte

Bocce: i campioni continentali partecipano ai «tricolori» di Bra

Nicola Sturla della Chiavarese

CHIAVARI. Sono passati pochi mesi dalla festa di Lavagna, con la Chiavarese Caudera a laur[illegible] per l'ennesima volta la società boccistica più forte a livello europeo, e già si è entrati [illegible] nuova stagione. Riposo breve, per Nicola Sturla e compagni, che comunque hanno proseguito a giocare divertendosi, senza l'impegno e la concentrazione delle gare. Archiviato il periodo di sosta, con la ripresa sono sorti altresì i primi problemi, che sono quelli [illegible] Italtinto (la seconda squadra chiavarese) che, pur promossa sul campo, ha rinunciato alla A2. Costi di gestione elevati, e la d[illegible]ma inevitabile rinuncia. In casa Rapallese Gandolfi tutto invece procede a gonfie vele: la società di Piazza Chile, anzi, ha già comunicato la [illegible] che parteciperà alla A1. Sono: Carlo Ansaldo, Gianni Canepa, Alessandro Costa, Carlo De Sanctis, Carlo Galletti, Roberto Granara, Francesco Musso e l'unico acquisto, l'ex Italtinto Maurizio Folloni.

Le prime gare di questo periodo, che sono poi le finali della [illegible] specialità dell'italiano, hanno finora portato soltanto delusioni agli alfieri delle bocce levantine. Il portacolori del Dlf Chiavari, Bruno Bergamo, ha conquistato a Ronchi dei Legionari il secondo posto agli assoluti di categoria C nella specialità dell'individuale, battuto in finale dal torinese Sergio Tiatto. Bergamo ha comunque ricevuto un riconoscimento come miglior «puntatore». Risultati inferiori alle attese, a Belluno, per Giovanni Canepa (Rapallese), Fabrizio Vaccarezza e Roberto Moretti (Italtinto) ai campionati italiani individuali [illegible] serie B. Canepa, dopo aver in passato conquistato tre secondi posti ed un terzo posto, si è ar[illegible] nelle eliminatorie, penalizzato pure da un terreno troppo pesante rispetto a quelli liguri e del basso Piemonte.

Vaccarezza è risultato il migliore, arrivando subito alle spalle della quaterna di semifinalisti, mentre pure Moretti è [illegible] eliminato nella fasi eliminatorie. Il successo è andato al valdostano Du Courtil, uno specialista del tiro tecnico a livello di cadetteria. A seguire il torinese Furlan ed il cumianese De Monte.

E la Chiavarese cosa fa, si riposa? No assolutamente. I campioni europei si sono rilassati, nell'ultima tappa delle qualificazioni alla Coppa Italia di serie A. Ormai certi del passaggio in finale, hanno risparmiato energie in vista delle finali in programma ai primi di ottobre. Una quadretta della Chiavarese sarà invece presente nel prossimo week-end a Bra per i tricolori di A, dove la squadra di Stefano Chiappe parte con i favori del pronostico. [g. s.]

LA STAMPA E VIDEOTEL: BUONE AZIONI QUOTIDIANE

Come vanno le vostre azioni stamattina? Com'erano un'ora fa? Come saranno tra due ore? Da oggi La Stampa vi aggiorna minuto per minuto sulle sedute di Borsa. Con un terminale Videotel, potete ricevere in tempo reale le ultime notizie economico-finanziarie, l'andamento dei cambi delle principali valute, le quotazioni di titoli, obbligazioni, fondi trattati alla Borsa di Milano, con la possibilità di costruire grafici, per gestire direttamente dalla scrivania il vostro portafoglio.

Le informazioni economiche a cura de La Stampa sono alla pagina Videotel

*32323#

Il servizio costa 560 lire al minuto.

LA STAMPA

Per collegarsi al terminale Videotel è sufficiente chiamare il 187 della Sip, per tutte le altre informazioni telefonare allo 02 89 10 02 12

> > > COMPRATELO E NON GUARDERETE PIÙ AL PASSATO. MA POTREBBERO FARLO I VOSTRI FIGLI. <

Con un processore Pentium® nel vostro nuovo PC anche voi potrete far rivivere l'epoca dei dinosauri. Poichè grazie alla sua strabiliante potenza non vi si offrono solo montagne di dati stampati, ma anche centinaia di foto e sequenze cinematografiche. Ma c'è di più: poichè il processore Pentium ha notevoli riserve di potenza, costituisce un ottimo investimento per i programmi in corso di sviluppo. Per saperne di più, parlate oggi stesso col vostro fornitore abituale di PC. Chiedete di un PC con all'interno il processore Pentium di Intel.

intel inside pentium

intel®

< IMPARARE È DIVERTENTE CON IL PROCESSORE PENTIUM® >

© 1994 Intel Corporation. L'immagine che appare sullo schermo del PC appartiene a 3-D Dinosaur Adventure® riprodotta su gentile concessione ■ Guildsoft Ltd. (UK). © Copyright 1993-1994 Knowledge Adventure.™ Tutti i diritti riservati.

CONS. ALTOPIANO BARDINETESE
COMUNE DI BARDINETO
A.P.T. AZIENDA PROM. TURISTICA FINALE L.
AMMINISTRAZIONE PROVINCIALE SAVONA
NUOVA [illegible] LOCO BARDINETO
SPORTING CLUB
COMUNITA' MONTANA ALTA VAL BORMIDA

FESTA NAZIONALE DEL FUNGO D'ORO

BARDINETO

SAVONA

16 ■ 17 ■ 18 SETTEMBRE '94

11ª EDIZIONE

Confezione "MERENDA DEL FUNGAIOLO"
Risotto o polenta con funghi, frittelle di funghi, funghi fritti.

La manifestazione si svolgerà al coperto ■ all'aperto

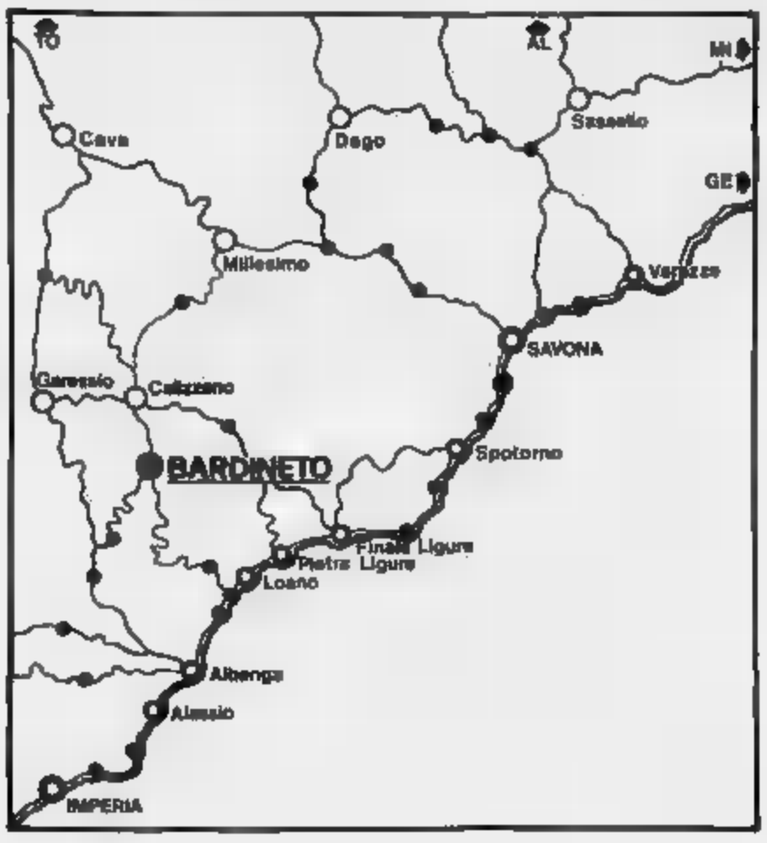

VENERDI' 16 SETTEMBRE

ore 12,00: Apertura stands espositori
ore 13,00: Apertura stands gastronomici a base ■ funghi
ore 14,00: 2ª Edizione "Gara e Mostra estemporanea di pittura per giovani artisti in erba (1ª puntata)
ore 16,00: Incontro di calcio femminile Bardineto - rappresentativa ligure
ore 18,00: Sfilata "Banda Maria Pia" di Finale Ligure
ore 18,30 - 20,00: Karaoke
ore 19,00: Apertura stand gastronomico
ore 21,00: Serata danzante con "Discoteca"

SABATO 17 SETTEMBRE

ore 9,00: Inizio gara a bocce
pre 10,00: Apetura stands espositori
ore 10,30: 2ª Edizione "Gara e Mostra estemporanea ■ pittura per giovani artisti in erba (2ª puntata)
ore 12,00: Apertura stands gastronomici a base ■ funghi
ore 15,00: Inizio giochi vari del "Fungo d'oro"
ore 18,00: Tiro alla fune
ore 19,00: Apertura stand gastronomico
ore 20,30: Documentario ■ "ALTA VAL BORMIDA" realizzato ■ A.P.T. Finale Ligure - Raduno veicoli fuoristrada 4x4
ore 21,00: Serata danzante con l'orchestra spettacolo "Dina Manfred"

DOMENICA 18 SETTEMBRE

ore 9,00: Inizio voli panoramici ■ elicottero dell'"Air Service Center"
Partenza gara regionale di Mountain Bike
ore 10,30: Santa Messa nel Teatro Tenda
ore 11,30: Apertura stands gastronomici ■ base di funghi
ore 15,00: Sfilata carri allegorici ■ "BANDA - MAJORETTES" di Orbassano e "BANDA GUIDO MORETTI" ■ Pietra Ligure
Inizio giochi vari del "Fungo d'oro"
ore 18,00: Elezione RE E REGINA DEL FUNGO - Medaglia d'oro a chi entro le 13,00 porterà il miglior o i miglior esemplari
Premiazione a tutti i carri allegorici
Assegnazione del FUNGO D'ORO e D'ARGENTO da estrarsi tra i biglietti venduti dalle ore 13,00 del giorno 16 ■■ ore 16,00 ■ giorno 18 ■ chi acquisterà ■ MERENDA DEL FUNGAIOLO
ore 19,00: Apertura stand gastronomico
ore 21,00: Serata danzante con l'orchestra "Vecchia Fattoria"

SLOGO CEVA (CUNEO)

ATELIER ALTA MODA
VIA DEL COLLEGIO 32
CARAMELLA
ABBIGLIAMENTO PER BAMBINI
DI GIACOMELLI ANGELO & C.
VIA OSPED
DAMOROS
EQUIPE Coiffeur et Beauté
ACCONCIATURE
DI AIMALE MATTEO MICHELE
VIA BERIO 31 - IMPERIA
FEOLA NELLA ARDOINO
IMPERIA
LE GEMELLE
CALZATURE - PELLETTERIE
DI MADDALENA ROVERE & C.
VIA BONFANTE 33 - IMPERIA
ENRICA BOMBONIERE
BOMBONIERE
VIA XXV APRILE 62 - IMPERIA
GIACCHETTI ELENA
ABBIGLIAMENTO INTIMO
DI ANTONIETTI SPERANZA
VIA MATTEOTTI 57 - SANREMO
LIGURAUTO
RIVAMARE
BANCA CARIGE

Azienda di Promozione Turistica Riviera dei Fiori Imperia

Città di Imperia

Camera di Commercio di Imperia

Confcommercio Imperia

VELAMODA

Venerdì 16 Settembre '94

ORE 21.00

PIAZZA DELLA VITTORIA – IMPERIA

REALIZZAZIONE IN COLLABORAZIONE CON

CONFCOMMERCIO DELLA CITTA' DI IMPERIA
E
UNIONE DEL COMMERCIO DEL TURISMO E DEI SERVIZI

LA STAMPA
"la N"
Sanremo
via degli Inglesi 64
Tel. 57.53.37

LA STAMPA
IMPERIA-SANREMO
E PROVINCIA
Giovedì 15 Settembre 1994 pag. 39
Uffici: Imperia, tel. 273.371/2 - Sanremo, tel. 503.003/4

LA STAMPA
Gli AudioLibri di tuttolibri
i tuoi nuovi compagni di viaggio e del tempo libero
In vendita presso le edicole i libri da ascoltare

Disagi per i pendolari della provincia, un piano per riorganizzare le corse

Bus: via ai tagli, oggi sciopero

I mezzi della Riviera Trasporti si fermeranno dalle 9 alle 17 e dopo le 20,30. L'organico si è ridotto di 25 addetti. L'agitazione legata alla vertenza nazionale sul contratto degli autoferrotranvieri

IMPERIA. «Black totale lungo le linee della Riviera Trasporti, che assicura i collegamenti di autobus e filobus le varie località del Ponente. Oggi, per gran parte della giornata, i mezzi resteranno nelle rimesse, dal momento che l'azienda aderisce allo sciopero nazionale indetto dagli autoferrotranvieri per ottenere il rinnovo del contratto e il ricorso a misure ri- per il comparto. Da lunedì, con la ripresa dell'anno scolastico, partiranno inoltre i tagli previsti dall'amministrazione.

L'agitazione di causerà problemi a chi è abituato a spostarsi con i mezzi pubblici. Lo stop stabilito dai sindacati è infatti di tutto il giorno, in base al codice di autoregolamen- verranno escluse le prime corse mattutine e alcuni turni serali. Lo sciopero è quindi previsto dalle 9 alle 17 e dalle 20,30 fino al termine del servizio. L'iniziativa di protesta è decisa per richiedere il rinnovo contratto, bloccato da due anni, e sollecitare sovvenzioni alle aziende trasporti.

Intanto, si attendono tagli per complessivi 600 mila chilometri (il totale, lungo l'intera rete, è di circa 6 milioni), che riguarderanno tutte le località. Il via è atteso da lunedì prossimo, la ripresa delle scuole (i servizi per gli studenti comunque assicurati). Osserva Giovanni Novaro, della Cisl: «In particolare, verrà divisa in due il tratto Andora-Sanremo. Dalla pensilina di Porto Maurizio si continuerà a transitare ogni venti minuti, mentre da piazza Calvi, a Oneglia, fino alla città dei fiori, gli autobus si fermeranno ogni mezz'ora e non ogni venti minuti. Da Arma è comunque possibile prendere il filobus».

Per , questo è esperimento deciso dai dirigenti per contenere i costi. però chi obietta che la differenza rio fra le due linee renderà più problematiche coincidenze. Al centro dubbi è soprattutto il tragitto fra il capoluogo e Sanremo, dove verificano con maggiore frequenza code e ritardi. Dice Novaro: «Abbiamo da tempo sollecitato la realizzazione corsie preferenziali, che permetterebbero di evitare imbottigliamenti. E' necessaria una politica trasporti che favorisca il rilancio di questo settore, troppo penalizzato. Il calo del 30 per cento nell'utenza, che si è verificato nell'ultimo anno, è un chiaro segno della competitività rispetto alle auto private».

Dopo la corsia preferenziale tra Oneglia e Porto, che ha ridotto i tempi, le file tornano all'ordine del giorno in corso Garibaldi, e nelle ore di punta anche i pubblici riuniscono nella morsa traffico.

I 600 mila chilometri in meno corrispondono riduzione di addetti. In questo caso, però, non si prevedono problemi, perchè il ricorso formule come l'esodo incentivato ha già permesso sfoltire il personale della Rt. Attualmente, i dipendenti sono circa

Enrico

Parte la travel-card

All'inizio del la Riviera Trasporti ha inaugurato un'iniziativa promozionale, che permette a chi serve spesso dei mezzi pubblici risparmiare sul prezzo del biglietto. E' la «Travel card», un tesserino magnetico valevole per una settimana che già disponibile presso i principali punti vendita della provincia. costo è di 20 mila lire. Questo titolo di viaggio permette di compiere un illimitato nell'ambito dei giorni di validità e richiede alcuna formalità al momento dell'acquisto. E' vantaggiosa soprattutto per chi sposta con il bus molto di frequente, come i pendolari. Dice dirigente Affari generali della Rt, Francesco Romano: «Così si eliminano anche le code in biglietteria. La tessera può essere utilizzata tutte le extraurbane o su quelle urbane di Sanremo, Ospedaletti, Bordighera e Ventimiglia, per tutte le percorrenze e destinazioni». [e. f.]

VELE D'EPOCA

I sogni, il fascino, la storia e oggi partono le regate

Il raduno dei velieri questa mattina entra nel vivo con l'avvio delle regate

IMPERIA E' stata costruita per trasportare sale da Ibiza, ha rischiato di diventare una casa di tolleranza galleggiante alle Baleari, e durante gli avventurosi lavori di ristrutturazione Venezuela parte dell'equipaggio è stata coinvolta in traffico di cocaina. Ma adesso, Isla Ebusitana, una goletta del 1856, che è la «monna» del raduno di vele d'epoca, adibita al nobile scopo di compiere charter per handicappati. «L'ho vista Sanremo, nell'86, ed è scoccato il colpo di fulmine: stato l'amore più dispendioso della mia vita. Mi è costato 14 viaggi in Sud America e 2 milioni 800 mila franchi svizzeri», l'armatore elvetico Christian Vondruska. E' una delle tante storie affiorano queste vetuste, ancora scintillanti Signore dei Mari: a mezzogiorno di ieri, ne erano già presenti una settantina, lungo la banchina di Porto Maurizio, ma altri se ne dovranno aggiungere entro oggi, quando, alle 11, partirà la prima delle quattro regate in programma. L'avvenimento sarà ripreso anche dalle telecamere Uno Mattina, che ne trasmetterà sintesi fra qualche giorno. Sono tante, e belle, e comunque interessanti, le imbarcazioni, protagoniste dell'ottava edizione di una manifestazione, diventata ormai un classico del Mediterraneo.

Tra i nuovi arrivi, quello dell'argentino «Don Quijote», levriero delle regate di Buenos Aires, restaurato da poco a La Spezia, alla sua prima uscita Italia. Molto anche «Gaudeamus», del 1914, ma ristrutturato Is: affondato durante un attacco nella guerra mondiale, fu recuperato poi da una famiglia della Germania dell'Est, che lo utilizzò per fuggire in Occidente. E, ancora, «Clio», del '21, la barca personale del grande progettista William Fife, oppure «Molly», del '14, che risalta per la fedeltà al passato: non ha, a bordo, neppure impianto elettrico radio, solo lumi a petrolio.

Chi si accosta a questo do, compie un tuffo nel passato marineria, al tempo della navigazione a vela, silenziosa e affascinante. Un'epopea capace ancor di emozioni, tanto che un musicista, Gino Gregorutti, dell'orchestra De Kralova, specializzata nel repertorio del liscio, ha composto parole e musica di «Olga», una canzone melodica, ispirata al raduno di Imperia, edizione '92. Nel pomeriggio di ieri, tra spruzzate pioggia e qualche raggio di sole, tradizionale «briefing», e cocktail benvenuto. Si scrutava il cielo: da stamane, si fa sul serio, e c'è attesa, per misurarsi in regata.

delle iniziative «di contorno» è fittissimo: questa alle 21,15, Bruno Lauzi in concerto, allo stand degli sponsor principali, Agnesi e Carli, spettacolo multivision dal titolo «Quando le vele si incontrano a Imperia». C'è anche un'esposizione modellismo nautico. E, intanto, passa agli archivi la manifestazione del debutto: miss Vele d'Epoca, eletta nella cornice della piscina di San Lazzaro, la diciassballerina di danza classica Simona Re di Pieve Ligure, che parteciperà alle finali di miss Italia '95. Miss Imperia '94, è la studentessa Manuela Santena, 22 anni.

Delfino

IL TEMPO IN LIGURIA

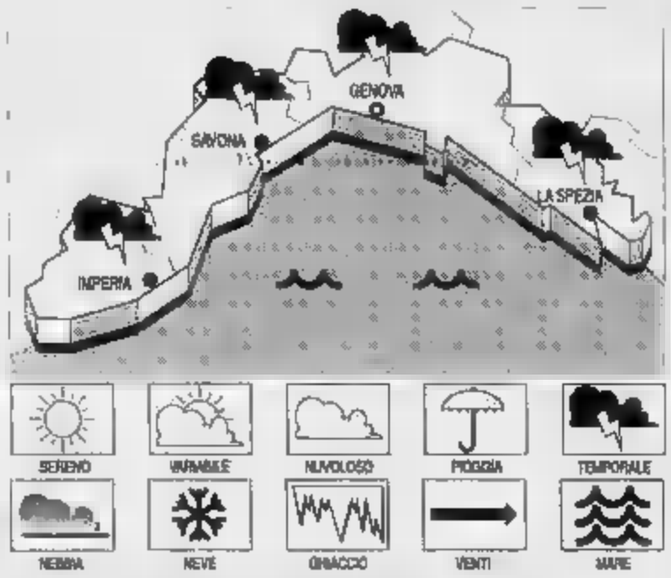

TEMPO instabilità, annuvolamenti e tratti intensi, rinforzi fino a km/h, mare mosso, temperatura in flessione nelle massime. **Tendenza domani:** graduale miglioramento, con residui annuvolamenti tipo temporalesco più probabili nei rilievi, mare mossopoco mosso, temperatura in aumento.
RILEVAZIONI DI IERI. Temp. del mare 24 °C, umidità rel. 80%, vento Sud Est 8- orari, mare poco mosso, cielo coperto, press. bar. 1001 mb (in diminuzione).

TEMPERATURE DI IERI

	max 25	min 23
Savona	max	min 18
Imperia	max	min

UN ANNO A IMPERIA
Max: 21; min: . Temp. del 15.
Il Sole sorge alle 7,06 e tramonta alle 19,38. La Luna tramonta alle 2,26 e sorge alle 17,04 (fase crescente).
Dati gentilmente forniti dall'Osservatorio meteorologico del Comune di Imperia e dal Centro Meteo Marsia di Portofino.

In servizio ad Alassio, da tempo soffriva di crisi depressive

Diano, carabiniere si uccide con la pistola di ordinanza

MARINA. Si è adagiato sul letto, in camera. Ha forse indugiato qualche istante, poi s'è puntato la pistola d'ordinanza alla bocca e ha esploso un colpo. E' morto così Pietro Sciolla, anni, carabiniere in servizio alla stazione di Alassio, che risiedeva a Diano Marina, in via degli Oleandri 7/A. Pare che militare abbia lasciato dei biglietti in spiegherebbe i motivi alla base del gesto. Tra le ipotesi, che abbia retto alla definitiva separazione dalla moglie. In questi giorni gli era stato notificato dal Tribunale imperiese l'atto finale della pratica di divorzio. Forse non ha voluto rassegnarsi a perdere per sempre l'affetto della donna.

Ma è soltanto un abbozzo di spiegazione. Non c'è nulla di definitivo, perchè è fitta la cortina di riserbo dei colleghi d'Imperia e Diano Marina, che si stanno occupando del caso. Comprensibile: Sciolla era molto conosciuto e stimato. La sua tragica ha lasciato tutti sconvolti.

La morte risalirebbe ieri mattina. Hanno avuto un epilogo forse inaspettato le preoccupazioni e ansie degli ultimi tempi. Può aver pesato molto nella decisione togliersi la vita la lontananza dalla famiglia. Si era separato quattro anni fa, la pratica del divorzio però era appena conclusa. Pietro non lasciava trasparire nulla del travaglio interiore. Finito il turno, lasciava Alassio presto a Diano a bordo sua Ford Escort di colore grigio.

Sciolla era di origine sarda, della provincia di Sassari. arrivato in Riviera '77. A Diano era rimasto sei anni, poi, una volta sposato una dianese, aveva dovuto cambiare sede, come prevede il severo regolamento dell'Arma, ed era prima Genova, poi ad Alassio. Era un tipo chiuso, difficilmente rivelava le proprie emozioni. [m. v.]

NUBIFRAGIO SUL PONENTE

Crolli, danni serre devastate

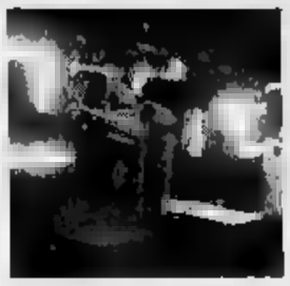

Acquazzone su Sanremo e la costa. Danneggiate colture, un albergo allagato. A Ospedaletti traffico in crisi (foto) per un albero caduto. A PAG. 41

Nel centro di Sanremo

Bus sui binari treni bloccati per due ore

Traffico ferroviario bloccato, ieri pomeriggio sulla linea Ventimiglia-Genova, per un pullman turismo rimasto incastrato nel passaggio a livello di corso Mombello, a Sanremo. Per la circolazione dei treni la paralisi è durata circa due ore a partire dalle 17. La rimozione pullman ha visto l'intervento di due squadre dei Vigili del fuoco che hanno operato con argani e verricelli riuscendo a liberare i binari solo nella tarda serata.

Il pullman, che era diretto sul lungomare delle Nazioni e che trasportava una comitiva di turisti svizzeri, secondo le prime indagini è rimasto incastrato quando il fondo piatto ha stricciato contro l'asfalto sistemato sulla massicciata per permettere l'attraversamento dei binari. Per Sanremo si è trattato della prima emergenza di questo genere ma fino ad non sono stati studiati itinerari alternativi per i mezzi pesanti.
[g. ga.]

OGNI GIOVEDI IN EDICOLA
La Riviera
SETTIMANALE DI INFORMAZIONE DELLA RIVIERA DEI FIORI E CÔTE AZUR
IL GIORNALE DELLA TUA CITTA'
Questa settimana:
ARMA TAGGIA
Continua la pubblicazione delle dichiarazioni dei redditi
SPETTACOLI
4 pagine con l'agenda di tutte le manifestazioni della settimana
SPORT
Il panorama completo degli avvenimenti sportivi della provincia

TI MANCA IL DIPLOMA?
Con il nostro metodo di insegnamento individuale, senza obbligo di frequenza, potrai prepararti al Diploma senza distrarti dai Tuoi impegni.
ANCHE IN 1 ANNO
potrai recuperare il tempo perduto e presentarti agli esami per ottenere il Diploma di Stato.
TUTTI GLI INDIRIZZI
Grandi Scuole *Centro Studi Acon*
IMPERIA Via Bonfante 41
Tel. 0183/299.376-299.369

La vicenda delle costruzioni lesionate in via Nazionale

Palazzo rischia di franare sui danni parola ai giudici

IMPERIA. Approda in Tribunale la vicenda delle case lesionate di via Nazionale, tra Imperia e Pontedassio. Nel gennaio scorso, l'abitazione di Francesco Forte è stata fatta sgomberare perchè il terreno sulla collina, che aveva iniziato un movimento discendente, rischiava di franare del tutto, portandosi giù l'intero edificio. Danni ingenti erano stati riscontrati anche nella palazzina più in alto, dove abitano tutte le famiglie Marino, Sappa, Frassetti, Lomonaco e Maffeo (i Forte invece non sono mai più riusciti a rioccupare la loro casa).

La perizia consegnata in questi giorni dall'esperto incaricato dal giudice Manlio Piana di accertare la natura delle lesioni (larghe aperture nei muri, pavimenti dissestati), vale a dire l'ingegner Augusto Ramella, ha evidenziato che il collasso delle strutture portanti è imputabile agli scavi della ditta Colmar, appartenente a Elio Littardi. La causa verrà discussa il 19 ottobre. I Forte sono assistiti dall'avvocato Alessandro Delbecchi, gli altri nuclei familiari che abitano il secondo edificio sferito» dal legale Maurizio Acquarone.

La villa di Francesco Forte, imprenditore edile, e della moglie Ernestina Giacosa, archivista della questura d'Imperia, aveva cominciato a scivolare verso il basso prima in maniera lieve, poi il movimento si è fatto evidente. In un'ala della costruzione, che lo stesso Forte si era costruito a prezzo di enormi sacrifici a fianco del torrente Sarsgi, a Levante della Statale 28, abitavano anche i suoceri. La situazione è era fatta presto insostenibile. Nei muri sono comparse crepe che si allargavano giorno dopo giorno, i pavimenti sembravano «increspati» da onde, con le piastrelle che si staccavano dal pavimento.

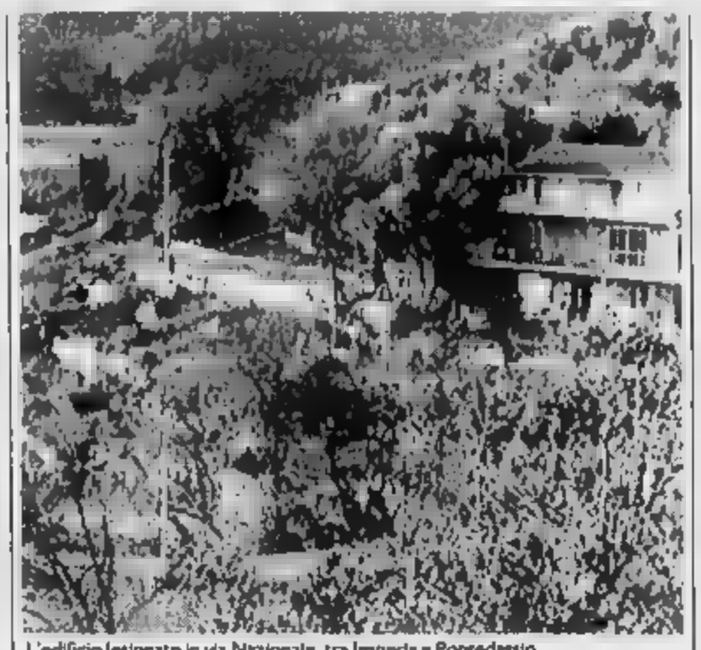
L'edificio lesionato in via Nazionale, tra Imperia e Pontedassio

Il Comune aveva ordinato lo sgombero. I segni della disono verso la parte inferiore della fiancata, di improvvisi e preoccupanti cedimenti, erano comparsi anche nell'immobile di proprietà dei Marino. Subito si era pensato alle conseguenze dei lavori della ditta di escavazione Colmar, che aveva realizzato un canale e aveva verticalizzato le pareti di scavo, rendendo più problematica, usando le parole dell'ingegner Ramella, «la condizione di equilibrio». In altre parole, il taglio effettuato per lo scavo del canale, al piede del versante, ha eliminato traumaticamente la continuità strutturale naturale e ha modificato le pendenze». Tutte le famiglie, dopo la consegna della relazione tecnica hanno subito avanzato una richiesta di risarcimento. «Non ci sono problemi, la società è assicurata», spiega l'avvocato Enea Fossati, che tutela la Colmar. Ma Francesco Forte dovrà rinunciare per sempre a tornare nella sua casa, quella che aveva tirato sù con le sue mani, nel fine [illegible]. Lo stesso ing. Ramella ne consiglia la demolizione. Dovrà essere ricostruita ex novo. Per l'altro edificio, invece, si dovrà provvedere soltanto a un sistema di consolidamento. Ieri mattina sono venuti i tecnici, per un primo sopralluogo. L'area verrà circondata da una rete di micropali e da cordolature in cemento armato.

Maurizio Vezzaro

DALLA CITTA'

FURTO

Ladro «forzuto» sorpreso e bloccato dalla pattuglia

Arrestato dalla polizia un ladro «maciste» Piegava con la sola forza delle mani la portiera delle macchine, per poi infilare un braccio e portare via autoradio e altri oggetti. L'ha sorpreso una pattuglia della volante d'Imperia. Si tratta del tunisino Cheb Mimone Elofgidi, 22 anni, che aveva utilizzato questo sistema in viale Rimembranze e piazza Dunmo, danneggiando una dozzina di automobili e trafugando anche una torcia e una scacchiera. [b. v.]

LAVORI

Per via Cascione altre 360 milioni

Stanno per partire i lavori di sistemazione del terzo tratto di via Cascione, a Porto Maurizio, che va dall'incrocio con via Carducci a corso Garibaldi. La Giunta ha approvato il progetto per gli interventi, il costo di 366 milioni. Verranno rifatti e allargati i marciapiedi e saranno sistemate aiuole. [e. f.]

ARRESTO

Costretti agli straordinari per bloccare topo d'auto

Stavano rientrando da un servizio notturno, e sono imbattuti in una topo d'auto. Gli agenti della squadriglia navale della Guardia di Finanza hanno arrestato il marocchino Mohammed Salik, 23 anni, che stava per fuggire con la Fiat di Loredana Bianchi, 20 anni, residente a Villa Guardia. L'auto era posteggiata in via Lungomare Vespucci, a Oneglia. [m. v.]

[illegible]

Mercanti d'arte nel mirino dei carabinieri d'Imperia

Proseguono le indagini dei carabinieri sui furti d'arte nell'entroterra d'Imperia, dopo il ritrovamento di refurtiva per 200 milioni. Ora l'attenzione è rivolta al settore dei mercanti d'arte. Si sta vagliando la posizione di un antiquario d'Imperia a cui sono stati sequestrati preziosi messali, spariti da una villa di Prela'. Intanto precisa Elisabetta Paradiso, madre di Marco Turi, uno dei due giovani denunciati per ricettazione: «Nella mia abitazione non sono stati trovati oggetti rubati. Forse Marco può essersi lasciato influenzare da cattive compagnie». [m. v.]

[illegible]

Ancora 15 giorni per chi s'iscrive a Economia

E' stata prorogata fino al trenta di questo mese il termine per le iscrizioni alla facoltà di Economia e commercio dell'Università del Ponente. In precedenza la scadenza era prevista per oggi. Finora gli iscritti sono 136, mentre quelli di Giurisprudenza sono 239 (in questo caso, però, c'è tempo fino al 31 ottobre). La decisione è stata presa in seguito alla grande richiesta registrata negli ultimi giorni. [e. f.]

Il caso a Imperia

Peschereccio rinuncia alle spadare

IMPERIA. Un peschereccio di Oneglia ha deciso di rinunciare alle reti pelagiche di lunghezza proibita, sostituendole con i palamiti. Questo per evitare di incorrere nella denuncia da parte delle autorità marittime, come è già accaduto alcuni giorni scorsi per altre barche, e nel sequestro dell'attrezzatura. Si tratta del Freccia, 5 uomini d'equipaggio, diretti da Mimmo Cara.

Il Freccia ora ha a bordo i 2,5 chilometri di spadara, limite consentito dalla legge, ma anche i palamiti, cavetti di canapa e nylon a cui sono annodati gli ami e le relative esche. Potrebbe essere un passo decisivo per porre fine al lungo braccio di ferro tra pescatori e Guardia costiera, per andare verso una totale riconversione oppure una parziale trasformazione dei metodi di pesca. Ma l'esperimento potrebbe fallire.

Le difficoltà sono spiegate dallo stesso Cara: «E' un sistema molto più dispendioso della spadara, sia dal punto di vista economico (le esche sono costose), sia dal punto di vista delle energie impiegate. I palamiti si rompono facilmente, occorre spesso andare a recuperarli a grande distanza dal punto dove sono stati calati, perché spinti al largo dalla corrente. Occorre trovare presto una soluzione, altrimenti il nostro mestiere diventerà ancora più faticoso e per nulla remunerativo. Coi palamiti si catturano pochi pesci spada». [m. v.]

Scambio di accuse tra Bini e il Comune

Sull'Osservatorio bufera e carte bollate

IMPERIA. Meteorologi in guerra nel capoluogo. L'ex dirigente dell'Osservatorio, Bino Bini, messo a riposo forzato dal Comune, si è rassegnato a perdere il posto e si è affidato a un legale, Alberto Pezzini, denunciando l'Amministrazione per abuso d'ufficio. Spalleggiato dall'associazione che fino a ieri ha gestito il servizio (la presiede Teresa Barazzetti, 52 anni, sanremese), ha segnato l'esposto-querela in Tribunale a Imperia. «Ci hanno estromesso, disconoscendo un sodalizio che si è occupato del centro dal lontano '46».

Immediata la replica del Comune. Nei confronti di Bini potrebbe scattare una segnalazione alla magistratura per appropriazione indebita. E' certo che l'ex direttore fornisca spiegazioni sulla scomparsa di parte della strumentazione e dell'intero archivio. Ieri, il nuovo responsabile, Nicola Podestà, 47 anni, è partito per Roma, destinazione il Ministero per l'Agricoltura e foreste, a fotocopiare tutte le pagine della raccolta documenti che mancano all'appello. I doppioni sono infatti conservati negli uffici ministeriali.

La denuncia di Bini è partita proprio in questi giorni, dopo che lo stesso aveva fatto ricorso, anche se inutilmente, al Tar. Lui sostiene di essere stato estromesso dall'incarico con un ingiustificato colpo di mano, a dispetto di ben 120 anni durante i quali il Comune non ha mai vantato diritti sull'Osservatorio e assegnandolo a un libero professionista estraneo all'associazione». Secondo qualcuno, la sostituzione era stata decisa per questioni politiche. In Municipio hanno sempre sostenuto che si è trattato di scelte tecniche. In altre parole, Bino Bini, per i vertici, andava messo in naftalina.

Risultato? Lui s'è creato un centro e riceve dati sul terrazzo di casa, in via Artallo. In più ha dichiarato guerra al Comune. Gli amministratori hanno replicato, e sempre a colpi di carta bollata. Il barometro prevede tempesta. [m. v.]

Il blitz dopo la cassetta hard con protagoniste imperiesi

Videoteche al setaccio

I carabinieri hanno controllato tutti i negozi del comprensorio. Sequestrate 150 pellicole pirata. Due denunce. Meticolosi accertamenti su registri e fornitori

IMPERIA. Tutto è partito dalla notizia di un video porno, girato da alcune casalinghe imperiesi, che sarebbe stato messo in circolazione in tutta la Riviera. Una cosa regolare (la ditta distributrice è di Milano, ha permessi e licenze), ma che ha solleticato la curiosità dei carabinieri, desiderosi di accertare la consistenza del giro d'affari del mercato di film in cassetta, ma anche la possibilità che esista traffico clandestino. Durante un blitz nelle videoteche, che è stato effettuato dagli uomini della Compagnia d'Imperia, diretti dal capitano Adriano Vernole, sono state sequestrate oltre pellicole pirata. Una decina i negozi finiti nei guai. Un paio di rivenditori sono stati denunciati per esposto materiale pornografico accanto ai films normali.

Moana Pozzi, diva dell'erotismo

I militari hanno controllato tutti i negozi contemporaneamente, per evitare che qualche negoziante che avesse ricevuto la visita degli uomini in divisa potesse avvertire i colleghi. Per questo sono stati utilizzati anche i carabinieri delle stazioni di Dolcedo, Nava, Borgomaro e Pieve di Teco, con i rispettivi comandanti. Per prima cosa sono stati chiesti ai titolari dei negozi che noleggiano e vendono le pellicole, i registri dove erano indicati i titoli delle opere cinematografiche a disposizione, e gli elenchi delle case distributrici e dei fornitori.

Hanno ricevuto la visita dei carabinieri tutti i negozi d'Imperia e dal Dianese. Nessuno escluso. Un centinaio di cassette erano prive del marchio che certifica la regolarità. Si trattava dunque di copie, messe poi illegalmente in commercio. La riproduzione in serie è severamente vietata perchè danneggia le produzione la Disney e la Warner Bros, colossi del cinema, che devono assolutamente tutelare il marchio a dell'ampia diffusione delle loro opere anche nella versione home video.

Tra le cassette requisite non figura quella da è forse partita l'idea del servizio coordinato. Non era negli scaffali il film porno girato tra Arma di Taggia e Ventimiglia con protagoniste casalinghe e studentesse della zona. Il loro volto è coperto da mascherine, appaiono al fianco di professioniste. [m. v.]

L'episodio a S. Stefano, treni in ritardo

Teppisti in azione fiamme sui binari

S.STEFANO. Ancora una volta le Ferrovie nel mirino dei vandali. Niente pietre contro le carrozze in transito, questa volta. Si armati di accendini e fiammiferi, trasformandosi in piromani. L'altra notte, infatti, ignoti hanno dato fuoco in due punti diversi alla vegetazione che fiancheggia il tratto di linea ferrata, tra San Lorenzo al Mare e Marina degli Aregai. Le fiamme sono però divampate anche in mezzo ai binari. Tempestivo l'intervento dei vigili del fuoco, che hanno circoscritto i piccoli roghi in breve tempo. Ma questo non ha impedito ai treni di subire ritardi valutabili in circa un'ora. La polizia ferroviaria ha avviato un'indagine, l'ennesima, per scoprire i vandali che, da tempo, stanno rendendo la difficile ai dipendenti dell'ente.

L'allarme è scattato intorno alle . Sul posto i pompieri. Poco prima, qualcuno aveva innescato alcuni incendi, appiccando il fuoco in diverse, anche se distanti poche decine di metri l'una dall'altra. L'area era quella tra la stazione di San Lorenzo e Santo Stefano al Mare. I misteriosi piromani hanno potuto agire indisturbati perchè quell'ora già non passava più nessuno, inoltre era buio. Le ricerche della polizia hanno dato alcun esito, anche se la speranza di scoprire gli autori del gesto non è tramontata del tutto.

Gli episodi contro le Ferrovie sono stati numerosi, quest'anno. Ancora si ricorda il fitto lancio di pietre contro i convogli in La sassaiole in genere partivano dalle spiagge. E' successo a Diano Marina, Cervo, poi in un'occasione a Ventimiglia. Di nuovo: nella stazione abbandonata di Laigueglia i teppisti avevano divelto la panchina, sistemandola a fianco dei binari. Poi si erano divertiti a salirci sopra e ad allungare le gambe e locomotiva, ritirandole prima di essere travolti. Un gioco stupido, che avuto per testimone la mamma dell'ex capostazione. [m. v.]

IL TACCUINO DELLA PROVINCIA

LETTERE AL GIORNALE

i motorini svolta impossibile

Leggendo della decisione del Comune che interessa da vicino la polizia municipale, di far vietare la svolta dei motorini parcheggiati in via Piave verso la via Matteotti, cosa giusta visto che il transito è vietato, faccio notare che data la pendenza che si è data ai parcheggi stessi e vista la strettissima carreggiata, è praticamente impossibile uscire dall'area di sosta delimitata e riuscire a rigirare il verso via Roma a meno di occupare nella retromarcia il marciapiede con pericolo per i pedoni e il conducente stesso. La soluzione sarebbe forse cambiare la pendenza dei parcheggi ma tutto questo fare e disfare quanto costerà alla collettività? In seguito alle nuove disposizioni non faranno ad uscire ed entrare i ciclomotori in sosta in via Escoffier?

Francesco F., Sanremo

In via De Magny troppi gatti

In via De Magny ad Imperia, vicino al pastificio Agnesi, si è creata una tribù di gatti grandi e piccoli che vivono in condizioni abbastanza precarie anche per molti abitanti della zona, commossi, non fare mancare loro il nutrimento. Ogni tanto capita che qualche bestiola venga travolto dagli automezzi in transito. Data la situazione sarebbe bene che la benemerita Lega per la difesa dei gatti intervenisse nel modo più opportuno.

Lettera firmata, Imperia

Giardini molto belli ma non sempre

I giardini forse più ammirati di Imperia quelli antistanti il palazzo della prefettura e dell'amministrazione in via Matteotti, ma da molto tempo, le piante non vengano potate: in particolare devono essere ripulite le palme che hanno le foglie secche e pendenti ed è proprio un peccato che questa opera di riordino non sia stata fatta in tempo per offrire uno spettacolo migliore in occasione del raduno delle vele d'epoca.

Lettera firmata, Imperia

Scrivere alle redazioni Imperia, via Bonfante 1, e Sanremo, via Gioberti 47

UTILI

AUTOAMBULANZE

Imperia: tel. (0183) 290 777.
Bordighera-Vallecrosia: telefono 262.525/295.455.
Camporosso: tel. 28.191.
Cervo-San Bartolomeo: tel. 405.353.
Diano Marina: tel. 494.112.
Dolceacqua: tel. 206.878.
Ospedaletti: tel. 505.050.
Pieve di Teco: tel. 36.377.
Pornassio: tel. 38.980.
Riva Ligure: tel. 485.754.
Santo Stefano al Mare: tel. 486.000.
Sanremo: tel. 505.050
Arma di Taggia: tel. 41.444
Ventimiglia: tel. 250.722.

ASSISTENZA

tel. (0183) 290

DI TURNO

Reperibilità in provincia
Imperia: *Massabò*, via Cascione 148, tel. 61.167
Bordighera-Vallecrosia: *Internazionale*, Vittorio Emanuele 107, tel. 261 408
Camporosso: *Manessaro*, via Vittorio Emanuele 62, telefono 28.191.
Cervo-San Bartolomeo: *Vallini*, via Sicilia 10, tel. 400.902
Diano Marina: *Sciolli*, corso Garibaldi 16, tel. 495.092
Dolceacqua: *Barbieri*, via Provinciale, telefono 206 133.
Ospedaletti: *Marcoz*, via Matteotti 106/108, tel. 669.015.
Pieve di Teco: *Ceppi*, corso Ponzoni 70, telefono 36.209
Riva Ligure *Nuvoloni*, piazza Bixio 42, telefono 485.
Santo Stefano al Mare: *Nuvoloni*, piazza Cavour 14, telefono 488.862.
Arma di Taggia: *Revelli*, via Quetrolo 67, tel. 43.058.
Sanremo: *Calvi*, via Agosti 24, tel. 533 864
Ventimiglia: *Morel*, via Cavour 88, telefono 351.161

PRONTO SOCCORSO

Imperia: telefono 2631. **Sanremo:** telefono 5361. **Bordighera:** telefono 291.026

GUARDIA MEDICA

Imperia soccorso: telefono (0183) 290.777 **Badalucco:** 40.100, **Bordighera:** telefono 291 035 **Ventimiglia:** telefono 356.735
Guardia Odontoiatrica: tel. 61.906.

VIGILI DEL FUOCO

Soccorso urgente: tel. 115
Imperia: tel. 20.224
Sanremo: tel. 505.858
Ventimiglia: tel. 357.473

STATO CIVILE

NATI. In Imperia: Ylenia Ammendola; Rubens
MORTI. A Imperia: Rosa Vassallo (94 anni).

GLI APPUNTAMENTI

IMPERIA

Diapositive sulla natura

L'associazione «Acqua e terra» si presenta con proiezione diapositive sull'ambiente. L'appuntamento è dalle 19,30 alle 24, in piazza Giribaldi a Deri, a Porto. [e. f.]

SANREMO

Appuntamento con il bridge

Torneo di bridge, alle 21, al «Tennis & bridge Club». Le smazzate, che prevedono il sistema «mitchell», sono aperte a tutti i tesserati. [g. ga.]

IMPERIA

«Lo sguardo allo specchio»

Aperte le adesioni al corso di trucco e fotografia dal titolo «Lo sguardo allo specchio», a cura del Circolo Arci «Diavolo Rosso» di via Bossi 44, a Imperia. Per informazioni, chiamare il 61.412. [e. f.]

Nuove dimensioni nel borgo

«Multidimensional spirit»: è il titolo della che verrà inaugurata il 25, alle 17, nelle sale di Palazzo Vento, a Cervo. Esporranno una ventina di giovani artisti. [e. f.]

DIANO MARINA

Un incontro sul turismo

Lunedì, alle 9, presso Palazzo Maglione incontro tra operatori turistici, sarà intervenuto un esperto di marketing. [e. f.]

Un corso per acconciatori

Aperte le iscrizioni alla scuola dell'Anam, l'Associazione nazionale acconciatori misti. Per informazioni contattare la sede di corso Inglesi e rivolgersi alla presidente, Clelia del Tufo, presso il salone «Why Not» di via Matteotti. [g. ga.]

Nuovi Quaderni della Pigna

Pubblicato il secondo «Quaderno della Pigna» dedicato alla chiesa di Giuseppe nella storia e nell'arte. Il volume, a cura di Luigi Oliva e Franco D'Imporzano si può trovare presso la parrocchia. [g. ga.]

Due ore d'emergenza sulla Riviera flagellata da un violento acquazzone e raffiche di vento

Altro nubifragio su Sanremo e Ponente

Coltivazioni distrutte, case scoperchiate, danni ingenti

SANREMO. Pioggia, grandine e forti raffiche di vento all'ora prima colazione. Ieri, Sanremo e l'estremo Ponente stati svegliati da una nuova ondata di maltempo, che ha provocato danni e disagi. L'emergenza è durata un paio d'ore. Il centralino dei vigili del fuoco ha ricevuto decine di richieste di intervento per allagamenti e frane. Superlavoro anche per gli operai comunali e dell'Anas, chiamati a sgomberare le strade invase da detriti e in qualche caso bloccate dalla caduta di alberi. Gli autobus di linea hanno subito notevoli ritardi soprattutto sulla tratta Ventimiglia-Sanremo, per l'interruzione temporanea della circolazione nel centro Ospedaletti, in corso Regina Margherita.

In pochi minuti sono caduti 31 millimetri pioggia, il bollettino Meteocost di Portosole, che segnala anche l'abbassamento della temperatura (ieri è a 19 gradi). Molti hanno temuto una replica dei disastri d'inizio settembre, quando una tromba d'aria accompagnata da grandine e raffiche di vento a oltre chilometri l'ora ha spazzato serre e coltivazioni, scoperchiato tetti e sradicato cartelloni pubblicitari. Il cielo è diventato scuro e in breve le strade si sono trasformate in torrenti impetuosi, che hanno inondato molti negozi e scantinati.

L'allarme è scattato anche al mercato ortofrutticolo Sanremo, dove i commercianti sono stati costretti ad armarsi di secchi e stracci per asciugare il pavimento. L'acqua ha sorpreso persino i clienti dell'hotel Parigi di Bordighera, sulla passeggiata nella di Sant'Ampelio: si è allagata sala da pranzo, all'ora del cappuccino, il personale dell'albergo è subito corso ai ripari utilizzando potenti idrovore.

A Vallecrosia, il rio Rattaconigli ha rotto gli argini invadendo un deposito della Sip (i danni alle apparecchiature elettriche custodite ammontano a parecchi milioni) e un grande magazzino per la lavorazione dei fiori. Allagata pure una gioielleria di Sanremo, nella centralissima via Matteotti, mentre a Camporosso un fulmine si è abbattuto su una baracca di campagna incendiandola. Sono accorsi i vigili del fuoco, che hanno limitato i danni.

Sul fronte della viabilità, i problemi maggiori si sono registrati a Ospedaletti e nella stessa Sanremo, dove pompieri e operai del Comune sono intervenuti prima in Mazzini (alla periferia orientale), per rimuovere rami e detriti che avevano invaso la carreggiata, e poi in Sixio, all'altezza dell'incrocio con via Gioberti (in pieno centro), per sgomberare la strada da un grosso che si era staccato da un pino. Il traffico è rimasto bloccato per circa un'ora e .

Alberi piegati dal vento e rami spezzati anche in altri punti della città. Problemi di circolazione si sono infatti registrati pure in corso Inglesi, nella zona residenziale, e in via Nuvoloni, a ridosso della chiesa russa.

Un black-out di oltre mezz'ora ha lasciato senza luce buona parte degli abitanti di Poggio, la popolosa frazione collinare. L'inconveniente è stato causato da un corto circuito che ha mandato in tilt centralina elettrica.

L'allarme è cessato intorno alle 11, anche se la tensione è rimasta alta per tutta la giornata, minacce nuovi, violenti acquazzoni. stati segnalati danni e particolari disagi nella zona di Imperia e nel Dianese, dove la pioggia è caduta con intensità.

Il Meteocost informa che per le prossime ore è in arrivo una burrasca e vento forza 7 da Ovest, fra le provenzali e la Corsica. Tuttavia, l'ultimo bollettino evidenzia che «il maltempo si sta allontanando verso levante, condizioni di variabilità che favoriranno ampie schiarite, specie sulle zone occidentali. Residui fenomeni temporaleschi saranno ancora possibili verso la Riviera di levante».

Dunque, il peggio sembra passato. Restano, però, le ferite nei campi e la disarmante sensazione di impotenza di fronte alla furia degli elementi.

Gianni Micaletto

Primi interventi all'albergo Parigi di Bordighera, allagato dal violento temporale

Filobus ko

Albero sui fili traffico fermo

OSPEDALETTI. Aurelia bloccata e paralisi nel trasporto pubblico per il crollo di albero avvenuto ieri mattina alle 8,35 in corso Regina Margherita, ad Ospedaletti. Le raffiche di vento e la pioggia che hanno investito la Riviera dalle prime ore dell'alba avevano minato irrimediabilmente la stabilità della pianta che, abbattendosi sulla carreggiata, ha spezzato i cavi dell'energia elettrica e quelli utilizzati per l'alimentazione dei filobus della linea Sanremo-Ventimiglia.

Il blocco è stato totale per circa mezz'ora durante la quale la circolazione è stata dirottata provvisoriamente carabinieri e dalla polizia municipale sul vecchio circuito di viale dei Pepi. L'intervento delle squadre dei vigili del fuoco di Sanremo ha comunque permesso di riaprire al traffico una sola carreggiata attivando così il senso unico alternato mentre i filobus hanno continuato i servizi utilizzando le batteria di riserva. I rallentamenti traffico stati consistenti, con una lunga colonna di auto che si è allungata fino a Capo Nero, dalla parte di Sanremo, e alla Madonna della Ruota sul versante di Bordighera.

L'albero che è caduto sull'Aurelia provocando disagi e ritardi

Ancora una volta, con il nuovo crollo ieri, si ripropongono quindi i problemi di sicurezza della statale n. 1 dove sono centinaia gli alberi segnalati come pericolanti sulle sede stradale. «Nel Ponente, qualcosa è stato fatto - dicono all'Anas - ma per evitare inconvenienti come quello di ieri chiediamo la collaborazione dei Comuni».

Il traffico è tornato alla normalità poco dopo le 11. **[g. ga.]**

Fiori, in tre settimane 25 miliardi di danni

Anche ieri forte pioggia e grandine sui campi e sulle serre

SANREMO. Ancora pioggia e grandine sui fiori della Riviera. I temporali che si sono abbattuti ieri mattina sull'estremo Ponente hanno inferto altro duro colpo alle coltivazioni a cielo aperto già devastate dall'ondata di maltempo che aveva investito Ventimiglia, Sanremo e Bordighera all'inizio del mese. La grandine, caduta fortunatamente solo per pochi minuti, ha provocato danni irreparabili alle colture ma operatori del settore scattati nuovi controlli per valutare la situazione.

Sempre per quanto riguarda il settore agricolo, sono registrati alcuni allagamenti al mercato ortofrutticolo di piazza Eroi dove i commercianti sono stati costretti a ricorrere a secchi e pompe per liberare dall'acqua il piazzale dei banchi e renderlo quindi agibile per la clientela.

La fine dell'estate si è rivelata un vero disastro per la floricoltura ligure. In sole settimane si sono avuti danni per miliardi mentre è attende ancora un bilancio definitivo circa le ripercussioni che il maltempo potrà avere sulle contrattazioni del mercato dei fiori di Valle Armea.

I Comuni, intanto, hanno già completato raccolta delle denunce per il dei danni ma dalla Regione non sono ancora arrivate assicurazioni sui tempi necessari per raccogliere i finanziamenti destinati al settore agricolo. «Attendiamo fiducia - continuano a ripetere le associazioni di categoria della provincia di Imperia - ma c'è bisogno di un aiuto immediato per chi deve ricostruire le serre distrutte dalla tromba d'aria e dalle grandinate». In campo, sono negli ultimi giorni anche le banche, in particolare la direzione dell'Ambroveneto che offerto prestiti a tassi agevolati ai coltivatori con disponibilità massima di 10 miliardi. A Sanremo, il Comune dato la sua disponibilità per intervenire, anche punto di vista economico, casi più gravi.

Si provvede a ripulire il dei fiori ha allagamento ha ripreso l'attività

Intanto, il dei fiori riprendendo progressivamente la sua attività. Ieri, per la prima volta dal giugno scorso, il giro d'affari del plateatico ha superato il mezzo miliardo toccando quota 800 milioni. I prezzi medi della merce sono in aumento come anche l'affluenza ceste destinate alle più importanti piazze di smercio del Nord Europa. Per il futuro le previsioni sono però incerte: la grandine di settembre ha investito infatti tutte le coltivazioni di crisantemi a cielo aperto e sono previste forti ripercussioni sulle tradizionali vendite in dell'inizio di novembre. «I crisantemi disponibili per l'esportazione trebbero essere meno dello anno - segnalano dall'Uc. Flor - i prezzi aumenteranno considerevolmente e bisognerà stare attenti alla correnza e ad eventuali speculazioni da parte di chi smercia sulle piazza prodotti che vengono coltivati in altri Paesi». A questo proposito, l'Uc. Flor. sta impegnando per l'approvazione, entro la fine dell'anno, un nuovo regolamento che preveda una tutela prodotto «made in Riviera» che risponderà a speciali requisiti qualità e durata.

I disagi dovuti al maltempo si sono fatti sentire anche per le cantine sociali del Rossese e del Vermentino di tutto l'estremo Ponente. La grandine ha danneggiato il 70 per delle coltivazioni di Dolceacqua e della Valle Nervia drastici tagli alla vendemmia per i «doc '94» della Riviera. Ieri, proprio la zona dove si produce il Rossese è stata risparmiata dalla precipitazioni e la speranza dei coltivatori è che non si verifichino grandinate prima del prossimo fine settimana, termine ultimo per il raccolto.

Giulio Gavino

Terza Ilaria Maiorella di Diano Marina, applausi anche per Flavia Lanteri, Sabina Montaldo e Federica Fradiante

Alassio, le imperiesi «sbancano» la Miss delle Miss

Prima Susanna Stoccolma, ventenne di Ranzo vestita dalla boutique Missoni

ALASSIO. E' stato un successo: più di duemila persone hanno affollato i giardini comunali di Alassio per assistere a «Moda & Bellezza» che contemplava tra l'altro l'elezione della «Miss delle Miss». Ed è stato un successo anche per le ragazze della provincia di Imperia, tutte molto brave.

Ad aggiudicarsi l'ambita fascia di supermiss è stata Susanna Stoccolma, 20 anni, abitante a Ranzo, vestita dalla boutique Missoni di via Torino. Alle sue spalle si sono classificate Anna Menchini, 16 anni, residente a Massa Carrara, che ha sfilato con un'abito Conte Pelli; Ilaria Maiorella, 18 anni, di Diano Marina, vestita da Pinin e, a pari merito, Anna Di Gaspare, anni di Savona vestita da New Pop, e Barbara Lauritano, 17 di Albissola vestita da Sherazade. A loro andati i premi messi in palio dalla Stampa, i trofei della Confcommercio e del Silb, e infine gli applausi del folto pubblico.

Ad organizzare «Moda & Bellezza» è stato il Comune di Alassio (con grande impegno dell'ufficio turismo) con la collaborazione dell'agenzia «Eccoci» che ha avuto il patrocinio dell'Apt Baie del Sole, dell'assessorato provinciale al Turismo, della Confcommercio, del Silb, dell'Unione albergatori, della Faita, della Stampa, di Radio Onda Ligure. «E' stata la dimostrazione che, quando si agisce in collaborazione, si possono realizzare manifestazioni di successo e senza spendere troppo», spiegano gli organizzatori. In rappresentanza della provincia di Imperia c'erano anche Flavia Lantori, di Arma di Taggia, Sabina Montaldo di Vallecrosia e Federica Fradiante pure di Arma di Taggia: per tutte gli appalausi sono mancati.

Flavia Lanteri, Irene Maiorella (terza classificata), Federica Fradiante e Sabina M

Susanna Stoccolma, anni, ha vinto la Miss delle Miss l'altra sera ad Alassio

Gli stanziamenti della Regione destinati al miglioramento delle strutture ospedaliere

Per la sanità ecco 23 miliardi

Al «Borea» decolleranno molti progetti: ampliamento della Rianimazione, collegamento con il «Castillo» Verrà ristrutturata la Radiologia di Bordighera. Potenziamento in vista per il blocco operatorio di Imperia

SANREMO. Pioggia di miliardi per gli ospedali della Riviera. All'Usl Imperiese sono arrivati in questi giorni i fondi dell'«articolo 20», destinati a una serie di migliorie per reparti e infrastrutture. Non tutti i progetti programmati saranno operativi alla fine dell'anno ma si tratta senza dubbio di un importante passo in avanti, il primo dopo l'accorpamento delle Usl varato nell'agosto dello scorso anno.

In totale sono stati destinati a Sanremo, Imperia e Bordighera 23 miliardi e mezzo stanziati dall'assessore alla Sanità, Franco Bartolami, nell'ambito di un finanziamento regionale di mille miliardi poi decurtato a soli 322.

Sanremo. Al «Borea» della città dei fiori sono destinati 10 miliardi e 400 milioni. I lavori possibili con il primo finanziamento sono relativi al progetto di ampliamento e modernizzazione dell'ospedale. La sovvenzione servirà a numerose migliorie: collegamento diretto, tramite un corridoio in parte sospeso e in parte interrato, del «Borea» con il padiglione «Castillo»; rifacimento di una sala operatoria; ampliamento della Rianimazione e dell'Unità Coronarica con la creazione di una serie di posti letto per trattamenti post-intensivi. L'Usl ha annunciato che è inoltre imminente l'inizio dei lavori per la ristrutturazione della palazzina indipendente che ospita il reparto Malattie Infettive dove si trovano i pazienti sieropositivi e quelli che hanno contratto l'Aids.

Bordighera. La quota per il «Saint Charles» è di un miliardo e 500 milioni. Il finanziamento sarà destinato interamente alla ristrutturazione della Radiologia. Intanto, l'Usl ha confermato che sono in corso punto di partenza progetti già finanziati come il rifacimento della Spdc, Servizio psichiatrico di degenza e cura, la modernizzazione delle sale operatorie e la creazione di un nuovo Pronto soccorso. Intanto, con l'arrivo dell'autunno, diventerà operativo anche il servizio di Riabilitazione e fisioterapia dell'ex ospedale di Ventimiglia dove previste nuove assunzioni.

Imperia. Il capolungo si è aggiudicato la fetta più sostanziosa del finanziamento, 11 miliardi e 600 milioni. I lavori previsti interessano il nuovo blocco operatorio, il rifacimento dei laboratori di analisi, e la ristrutturazione del reparto di Terapia Intensiva. L'amministratore straordinario Francesco Rosano ha confermato che parte dei fondi è destinata anche al centro di dialisi.

Rsa. Entro la fine dell'anno le Residenze sanitarie assistenziali per anziani entreranno in servizio a pieno ritmo. L'Usl si è impegnata in proposito per il completamento del plesso «Barellai» di Costarainera (60 posti letto) e di quello dell'ex ospedale di Piave di Teco (40 posti letto). Resta inoltre da definire la realizzazione della Rsa sanremese di Villa Spinola, a Coldirodi, dove l'Usl dovrebbe acquistare un terreno di proprietà dell'Usl di Pavia.

«Lo choc dell'accorpamento è superato - dice l'amministratore regionale Rosano - adesso passiamo ad una fase delicata, quella della gestione degli ospedali e della sanità pubblica». Ma all'orizzonte dell'Usl Imperiese si profilano altre novità come la nomina del «super-manager» e l'inizio di uno studio relativo alle malattie e alle terapie più frequenti che si registano negli ospedali. La Regione ha intenzione di individuare le patologie «a rischio». Nessun problema, infine, con lo scandalo del «comodato» scoppiato in Sicilia con medici, amministratori e industriali farmaceutici finiti in manette: «C'è una legge regionale dell'87 che regola la dotazione delle apparecchiature - dice Rosano - in Riviera non scoppierà nessuno scandalo».

Giulio Gavino

L'Usl ha riservato 10 miliardi e milioni agli interventi previsti per il solo ospedale di Sanremo

DALLA CITTA'

GIUDIZIARIA

«C'è una bomba all'Ariston» Ma un falso allarme

Momenti di tensione, ieri mattina, alla multisala cinematografica «Ariston» via Matteotti per la segnalazione di un ordigno esplosivo arrivata al «113». L'intervento una volante della polizia per perquisizione ha permesso di accertare che è trattato di un falso allarme. **[g. ga.]**

COMUNE

In arrivo la task-force per gli edifici scolastici

Una task-force pronta ad intervenire con tempestività in caso di problemi alle strutture scolastiche di Sanremo. E' il progetto che mettendo a punto l'assessore al Patrimonio Erio Fucini. Obiettivo: evitare che lungaggini burocratiche possano incidere pesantemente sull'attività didattica. **[g. mi.]**

Castellaro, fiamme bloccano la «provinciale»

Emergenza l'altra sera a Castellaro per un incendio di sterpaglie che ha bloccato temporaneamente la strada provinciale che collega il paese all'Aurelia. Le fiamme, spente dai Vigili del fuoco, i primi accertamenti potrebbero aver avuto un'origine dolosa. **[g. ga.]**

INCIDENTE

Ragazza cade dal motorino e finisce all'ospedale

Incidente stradale, ieri mattina, in via Lamarmora. La Croce Rossa ha trasportato al pronto soccorso Laila Flagato, 16 anni, di Sanremo, vittima una caduta dal motorino. La giovane, sottoposta ad serie di controlli, è stata dimessa e giudicata guaribile in una settimana. **[g. ga.]**

ASSOCIAZIONI

E' il Matuzia Sporting per lo sci e il tempo libero

E' nata a Sanremo nuova associazione sportiva, il «Matuzia Sporting Club - sci, escursionismo e tempo libero». La presentazione al pubblico programma delle attività invernali per la stagione '94/'94 è stata fissata per martedì settembre, alle 21, a Palazzo Bellevue. **[g. ga.]**

Via al censimento

Il Comune vende alloggi e negozi per reinvestire

SANREMO. Il Comune venderà alloggi, magazzini e locali che ospitano negozi. L'obiettivo è quello di denaro da utilizzare nell'acquisto di immobili per «istituzionali» (scuole, palestre, uffici pubblici). L'operazione è allo studio dell'assessorato al Patrimonio, che ha anche avviato il primo approfondito censimento delle proprietà comunali. «E' mio dio continuare ad affittare negozi o appartamenti, magari con contratti inadeguati alle logiche del mercato. Meglio vendere per reinvestire in immobili e interventi veramente utili alla collettività», spiega l'assessore Erio Fucini. **[g. mi.]**

Focoso sessantenne è denunciato dopo l'irruzione in un bar del centro aveva una pistola giocattolo

Pazzo di gelosia, minaccia la donna amata

Innamorato respinto perde la testa: «Non devi vedere altri uomini»

Pazzo di gelosia l'irruzione nel bar dove la sua «innamorata» è in compagnia del rivale e la minaccia con una pistola (in secondo tempo si è scoperto che era soltanto un giocattolo). Gli accertamenti della volante hanno portato l'altra sera alle denuncia a piede libero di un pensionato sanremese a Castellaro, V. S., 61 anni, accusato di minacce e detenzione abusiva di armi. L'uomo è stato bloccato nelle sua abitazione dove gli agenti hanno trovato anche un fucile da caccia, regolarmente denunciato, che è stato posto sotto sequestro per precauzione.

Per Sanremo si tratta dell'ennesimo episodio di violenza legato alle relazioni sentimentali un gesto improvviso e all'apparenza ingiustificato visto che la donna, molto più giovane del pensionato, ha affermato che tra lei e l'anziano non esiste alcun rapporto. Intanto, gli uffici del commissariato che si sono occupati della vicenda mantengono il riserbo più stretto sull'identità dei protagonisti.

I fatti. Nella tarda serata di martedì V. S. si presenta in un bar del centro di Sanremo del quale è cliente abituale. E' visibilmente alterato. Si avvicina ad un tavolo ed estrae dalla giacca una pistola che punta contro una coppia che sta chiacchierando. La minaccia rivolta alla donna è chiara: «Devi smettere di incontrarti con altri uomini». I secondi passano veloci e dopo la minaccia a mano armata l'anziano lascia il locale pubblico. Dopo un momento di sorpresa i bersagli dell'inequivocabile minaccia si rivolgono al commissariato.

La volante individua subito l'abitazione di V. S. e nel corso della perquizione dell'alloggio trova la pistola: si tratta di un giocattolo in questi casi, un manifesto comportamento pacifico, il codice prevede ugualmente la denuncia. «Chi si vede l'arma puntata contro - dicono i poliziotti - come può sapere che si tratta di una pistola inoffensiva?».

Viene così alla luce una storia intricata che vede da una parte il pensionato, innamorato respinto, e dall'altra la donna, che nega l'esistenza di ogni rapporto. «Deve smetterla di perseguitarmi - avrebbe dichiarato agli agenti - non ne ha alcun diritto». I precedenti in materia non mancano anzi, c'è anche chi è arrivato a sparare come nel regolamento di avvenuto nel novembre del '93 quando un marito separato aveva gambizzato l'ex-moglie e il suo amante sorpresi in un angolo buio nella villa dell'ospedale. **[g. ga.]**

Grande concerto per consolidare i legami tra Piemonte e Liguria

Ecco il binomio fiori-lirica

Il teatro Regio di Torino sarà addobbato con i fiori della Riviera per lo spettacolo proposto da «Sanremo Musica». Nuova frontiera per gli scambi culturali e turistici

SANREMO. E Sanremo esporta anche la lirica. Accompagnandola ai fiori, simbolo della città. L'inedito binomio nasce su basi culturali, ma coltiva l'ambizione di contribuire a rilanciare il turismo attraverso il consolidamento degli antichi rapporti tra Liguria e Piemonte. L'idea è dell'associazione «Sanremo Musica», presieduta dalla dinamica Francesca Maria Pertica (commercialista con la passione per il canto e l'arte), che non a caso ha scelto il titolo di «Concerto lirico di ottobre con i fiori di Sanremo» per lanciare il primo spettacolo in trasferta. Grandi interpreti, uniti da origini e stretti legami con la capitale della Riviera, e il suggestivo scenario del teatro Regio di Torino.

L'appuntamento è fissato per il 15 ottobre, ma già adesso s'intrecciano iniziative collaterali e contatti per sviluppare nuovi rapporti sull'asse cultura-fiori-turismo. «Il concerto apre una strada nuova: deve diventare un appuntamento fisso, mire gli appassionati di lirica della Riviera e quelli torinesi, rappresentare una propaggine di Sanremo nel cuore del Piemonte. Il tutto con la cornice dei fiori più belli prodotti nelle nostre campagne», spiega la dottoressa Pertica, che ha ottenuto l'appoggio del Comune. Dice: «Curerà l'addobbo floreale del teatro, come avviene per il concerto di Capodanno a Vienna».

L'obiettivo è anche quello di utilizzare il prestigioso palcoscenico per lanciare giovani artisti, secondo lo spirito dell'associazione «Sanremo Musica». Per la prima, gli organizzatori hanno puntato sul tenore Giovanni Gurnari, di nascita, vincitore di numerosi concorsi, e sul mezzosoprano Katia Lytting, svedese di origine sanremese di adozione, che si è già ritagliata spazi importanti a tal punto da meritare la chiamata per l'ouverture della stagione alla Scala.

I fiori di Sanremo accompagnano il lancio di un'iniziativa nel campo della lirica

Un'altra presenza ligure è quella di Camilla Viale, genovese, docente al «Verdi» di Milano, che impegnerà al pianoforte i due protagonisti del concerto, il cui programma propone brani di Puccini (da La Bohème), Bizet (dalla Carmen), Donizetti (La Favorita), Cilea (Adriana Lecouvreur) e Verdi (da Rigoletto e Il trovatore). «La partecipazione di Katia Lytting riafferma anche gli intensi legami di amicizia fra la Svezia, la Fondazione Nobel, e Sanremo, dove Alfred Nobel trascorse gli ultimi anni di vita», sottolinea Francesca Maria Pertica, che ha pensato a tutto, anche al servizio di trasporto in pullman dalla Riviera e partenza dalle stazioni di Ventimiglia, Bordighera, Sanremo e Imperia. La prevendita dei biglietti è già aperta presso alcuni punti vendita della provincia. **[g. mi.]**

Costerà 500 milioni e sorgerà a Pian di Poma

Il Comune si «regala» un moderno palatenda

SANREMO. Un palatenda da almeno mille posti per cominciare a rispondere all'esigenza di nuove strutture per sport e manifestazioni in cerca di spazi adeguati. L'impianto sarà acquistato dal Comune, che ha intenzione di collocarlo in un primo tempo nell'area di Pian di Poma. Ieri, l'amministrazione di Palazzo Bellevue ha delineato i contorni dell'operazione, che costerà circa mezzo miliardo. Domani o al più tardi lunedì, la giunta varerà l'appalto-concorso: una commissione valuterà l'offerta migliore fra quelle delle ditte specializzate.

I tempi dovrebbero essere rapidi. L'obiettivo è infatti quello di inaugurare il palatenda con il Torneo internazionale di pallavolo femminile, previsto per la metà di novembre e solitamente ospitato al palazzetto di Villa Ormond. Che, però, nello stesso periodo sarà utilizzato per campionato nazionale di biliardo, al cui richiamo dovrebbero rispondere un migliaio di persone fra giocatori e accompagnatori (secondo le previsioni dell'assessorato al Turismo).

Oltretutto, il Comune è intenzionato a riconvertire in parte la destinazione del padiglione di Villa Ormond, finora sfruttato prevalentemente per attività sportive. Dovrebbe diventare una struttura polivalente a tutto tondo, un punto di riferimento fisso per mostre e fiere.

La stessa attività pallavolistica (il volley a Sanremo è secondo secondo solo al calcio per numero di praticanti), oggi incentrata in gran parte sull'uso del palazzetto, verrebbe dirottata nella nuova struttura, liberando così spazi da sempre contesi. E così per il basket. «Ma alla fine dei campionati, il palatenda sarà smontato e Pian di Poma trasferito in un altro punto della città, più centrale, per lo svolgimento di manifestazioni del calendario estivo», avverte l'assessore al Turismo, Vinicio Tofi.

L'idea tensostruttura buona per tutte le stagioni è nata nel febbraio scorso, durante il lungo braccio di ferro tra Comune e «movimento operaio» per l'organizzazione dell'Altrofestival (rassegna della musica non commerciale che nasce dalle cantine), che da qualche anno fa da contraltare al «campionato nazionale della canzonetta».

Ora, il progetto è stato rilanciato, anche per evitare il ripetersi di situazioni imbarazzanti: il sindaco, che si rifiutava di concedere l'uso dell'ex mercato dei fiori (ufficialmente per ragioni di sicurezza), era stato accusato di voler affossare il festival della protesta operaia. Alla fine, era stato trovato il compromesso: un vecchio tendone montato sul piazzale di Portosole. Ma con una moderna tensostruttura a disposizione tutto l'anno, problemi del genere non dovrebbero più ripetersi.

Inoltre, il Comune potrebbe anche convincere la e rispolverare la rassegna rock che per diversi anni ha felicemente introdotto il Festival (gli operatori turistici ne avvertono la mancanza in termine di presenze).

Alcuni alimentano però il sospetto che con questa operazione la giunta leghista voglia dare in realtà il colpo di grazia al piano per il Palafestival (grande impianto permanente e polivalente) da realizzare con i miliardi della Rai. «Sono soltanto illazioni. Questo è un discorso completamente slegato dal Palafestival», taglia corto il sindaco Davide Ellena.

Gianni Micaletto

BORDIGHERA

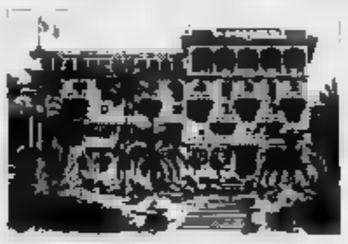

Hotel HESPERIA

Via Romana, 40 - Tel. 0184/266180

Salone dei Congressi

TUTTE LE SERE
dal 31 LUGLIO al 30 SETTEMBRE 1994

dalle ore 21.00 alle ore 24.00

ASTA

Dipinti dell'800 e contemporanei
mobili, tappeti orientali, avori, argenti
ed oggetti di antiquariato

ESPOSIZIONE: 9.00-13.00 / 16.00-20.00

organizzata dalla

Galleria d'Arte
S. Ampelio

Via Vittorio Emanuele, 64
Tel. 0184/261775 - BORDIGHERA

A Ventimiglia coro di lamentele dalla frazione Torri ma anche dal centro

Città sporca, ancora proteste

«Il servizio di igiene urbana operato dalla ditta appaltatrice Ciccarelli, è insufficiente ai bisogni»
I giardini ricoperti da escrementi di cani. Il consigliere Molinari: «Presto scatteranno i divieti»

VENTIMIGLIA. Ventimiglia conferma la sua triste reputazione di città sporca. Il quadro deriva dalle proteste che si sono accumulate nel corso dei mesi: gli abitanti sono scontenti della corrente situazione igienica della località in cui vivono. Tra gli ultimi reclami, uno arriva dalla frazione Torri, sorretti da turisti e ospiti delle seconde case.

Hanno inviato una lettera aperta al sindaco, segnalando i disservizi. «Il servizio di igiene urbana, operato dalla ditta appaltatrice Ciccarelli, è insufficiente ai bisogni della zona - hanno scritto. Il cumulo dei rifiuti nel mese di agosto aumenta, ma lo svuotamento è lo stesso dei mesi precedenti. La raccolta dei rifiuti, a Ventimiglia, rimane suddivisa in maniera diversa rispetto alle zone: diversi gruppi di cittadini pagano per un'opera inadeguata alle necessità e ai bisogni primari di salute e igiene. Senza contare che i carrugi, d'estate, vengono puliti attraverso l'opera di volontari».

I ventimigliesi chiedono un rapido intervento dell'amministrazione comunale, perchè imponga un adeguato servizio.

Alle critiche rivolte ai giardini comunali, ridotti in tempo in condizioni pietose, nonostante la pulizia straordinaria organizzata dal gruppo Eco. Le proteste sono arrivate da un gruppo di madri in apprensione per i propri figli, «che dovrebbero divertirsi e passare il tempo libero in luoghi ad alto rischio di malattie». Problema principale sono gli escrementi dei cani che, oltre a fornire un'immagine non troppo decorosa della città, contribuiscono alla formazione di malsane. Da parte dell'amministrazione comunale ultimamente sono state portate avanti numerose iniziative per la salvaguardia del parco giochi, ma sono risultate insufficienti. «E' necessario che qualcuno si occupi quotidianamente della pulizia delle aiuole e delle zone vicine», continuano i genitori. Un altro attacco è rivolto ai numerosi francesi che, ogni settimana, arrivano in città per il mercato: «Sporcano la via del centro, quando va bene, con cartacce ed altri rifiuti. In questo caso sarebbe opportuno adottare controlli più severi, aumentando il numero delle multe a carico dei trasgressori».

L'amministrazione Berlengiero replica: «Stiamo lavorando proprio per cercare di risolvere il problema nettezza urbana». Spiega il consigliere Franco Molinari: «Il nostro obiettivo è di rendere la città più pulita e vivibile, attraverso diverse soluzioni: si è formato un gruppo di lavoro di alcuni assessori oltre alla delegata Gilda De Villa, consiglieri, il comando dei vigili e la stessa Ciccarelli. Ad esempio, adesso stiamo approntando un piano per la pulizia dei tombini: faremo un'ordinanza per la loro pulizia settimanale. Sarà predisposto un divieto di sosta per un determinato giorno della mattina, durante il quale passerà un'apposita spazzatrice, seguita dal canal-jet per pulire i tombini che, in certi posti, sono sporchi da anni».

Si sta anche predisponendo lo sfalcio delle erbacce nelle frazioni, che in alcuni posti ha rimpicciolito la sede stradale. Tra le altre novità, il «divieto di cani»: «In alcune zone non potranno andare: per esempio i giardini e le pinete. Cerchiamo di trovare soluzioni alternative per farli passeggiare. Inoltre, i proprietari verranno dotati di palette per raccogliere gli escrementi», continua Molinari. Solleciterà forse ancor più clamore l'ordinanza che regolerà gli orari per depositare l'immondizia nei cassonetti, che dovrà essere sistemata in sacchetti chiusi. I commercianti, invece, dovranno lasciare i cartoni davanti il negozio solo alla sera, e impacchettati.

Daniela Borghi

Rifiuti in una strada di Ventimiglia: aumentano le proteste, mentre il Comune sta preparando una serie di contromisure

NOTIZIE FLASH

CAMPOROSSO

Nuovo parroco per la chiesa di San Marco

Confermato, per domenica 18 settembre, l'arrivo del nuovo parroco della chiesa di San Marco Evangelista di Camporosso, il sostituire don Mario Rizzoli, deceduto nel maggio scorso, sarà don Gian Pietro Bianchetti, vicario parrocchiale nella chiesa degli Angeli di Sanremo. La cerimonia è prevista in occasione dei festeggiamenti della «Madonna Addolorata». **[g. ga.]**

VENTIMIGLIA

Spot contro la violenza all'Annunziata

Domenica prossima dalle 8 alle 12, le riprese al «Forte dell'Annunziata» di Ventimiglia dove è prevista la realizzazione di uno spot pubblicitario contro la violenza. L'iniziativa è di un giovane regista della città di confine, Enzo Mazzullo, che negli ultimi anni ha maturato una serie di esperienze nel settore pubblicitario. Le comparse per lo spot sono tutti giovani residenti a Ventimiglia che hanno offerto gratuitamente la loro collaborazione. **[g. ga.]**

VENTIMIGLIA

Incidente sull'autostrada, l'uomo è stazionario

Sono stazionarie le condizioni di Franco Clerici, 70 anni, di Como, rimasto ferito nell'incidente avvenuto lunedì scorso sull'«Autofiori» e nel quale ha perso la vita sua moglie. L'uomo, è attualmente ricoverato nel reparto di Ortopedia dell'ospedale di Ventimiglia. **[g. ga.]**

BORGHETTO

Graffiti sulla sponda del Borghetto

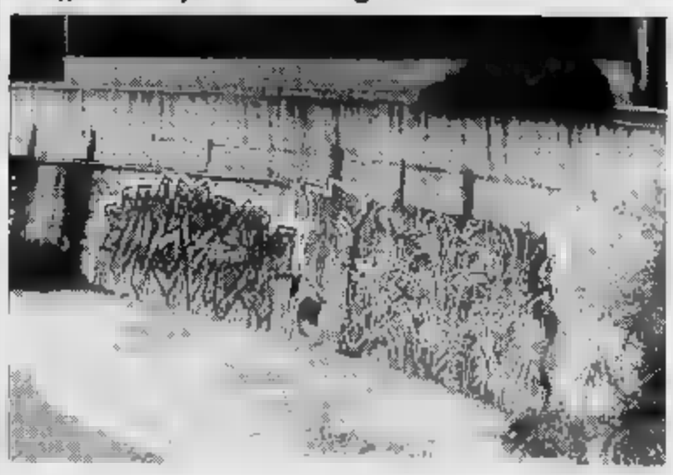
Graffiti stile America sulla sponda del torrente Borghetto. Artisti clandestini hanno realizzato nella notte murales colorati in via Pasteur, che risaltano dal grigio letto del rio. Nella foto di Maurico Gatti i disegni comparsi qualche giorno fa sulla sponda sinistra del piccolo fiume. **[d. bo.]**

BORDIGHERA

Troppo rumore vicino all'aeroporto

Petizione anti-rumore contro l'aeroporto di Nizza. E' stata lanciata dagli ecologisti dell gruppo «Vai Nissa» da Patrice Miran, consigliere regionale, che ha scritto al ministro per l'Ambiente. L'obiettivo: il silenzio. L'accusa: il traffico aereo e i suoi rumori, la costruzione di una terza pista entro il 2015, che non potrà che aumentare il disagio. **[d. bo.]**

BORDIGHERA

Lavori sul tetto, interpellanza al sindaco

Giancarlo Lora, capogruppo consiliare dei progressisti di Bordighera, ha indirizzato un'interpellanza al sindaco Alvaro Vignali in merito ai lavori di rifacimento del tetto dell'edicio pubblico di via Emanuele II, ai numeri 39-41-43. «E' rimasta l'impalcatura: vorrei conoscere se l'amministrazione ha intenzione di fare effettuare altre opere», scrive Lora. **[d. bo.]**

VENTIMIGLIA

Troppo pericoloso l'incrocio di corso Genova

L'incrocio di corso Genova, all'altezza dell'ospedale di Ventimiglia, è sotto accusa. «Attraversarlo è rischioso perchè manca un semaforo e un marciapiedi - protesta un lettore. A sopportare i maggiori disagi sono le persone che, scendendo alla fermata dell'autobus, sono costretti ad avventurarsi per la strada per raggiungere l'opposto marciapiedi». L'abitante invita la nuova amministrazione a risolvere il problema della viabilità. **[d. bo.]**

VENTIMIGLIA

Domani una conferenza sul periodo pre-Romano

Domani, alle 21, al civico museo archeologico «Girolamo Rossi», il dottor Ernesto Arslon, direttore delle Raccolte numismatiche e archeologiche di Milano, e Paola Piana Agostinetti, delle Scienze storiche archeologiche e antropologiche dell'Università La Sapienza di Roma, terranno una conferenza dal tema: «Prima dei Romani: liguri e celti padani e le loro monetazioni». **[d. bo.]**

Una perizia scatena l'opposizione

Teatro comunale botta e risposta

VENTIMIGLIA. Il teatro comunale è ancora al centro di polemiche: questa volta è l'incarico ad un professionista per una perizia sull'immobile a scatenare l'opposizione.

Ieri l'interpellanza del consigliere di Forza Italia, Daniele Ventura, contro questa iniziativa della giunta, ha addirittura anticipato di un paio di ore la notizia, divulgata dall'ufficio stampa del sindaco «per immediata pubblicazione». Con questo comunicato Claudio Berlengiero rendeva noto che «si sta vagliando diversi progetti ed ipotesi operative per il recupero del teatro comunale». Questi i punti: l'incarico all'ingegnere Fiorenzo Borro per la perizia sulla idoneità statica del teatro, la valutazione delle opere di recupero finalizzate al manitenimento dello stile architettonico originario, della possibile gestione da una società mista che consenta una sensibile riduzione dei costi e la valorizzazione architettonica dello stabile «certificata, tra l'altro, da due docenti di architettura del Politecnico di Milano».

Forza Italia replica alla decisione sul primo punto: «L'incarico per verificare le strutture portanti del teatro era già stato affidato dalla precedente amministrazione agli ingegneri Risso, Sismondini e Trucchi, e le risultanze sono già in possesso del Comune». In poche parole, secondo Ventura, l'amministrazione sprecherebbe denaro pubblico per uno studio già svolto. «La premessa della delibera della giunta Berlengiero fa riferimento alla possibilità di riutilizzare la struttura limitando gli interventi e le spese - dice il capogruppo Renato Rossi - Ma, allora, perchè spendere ancora per la verifica dell'idoneità statica?».

Forza Italia ha inviato l'interpellanza anche al Coreco: «Vogliamo inoltre sapere dal sindaco quali siano i suoi intendimenti sul futuro del teatro comunale, visto anche che pare essere stata istituita una commissione di cui il Consiglio non è a conoscenza». **[d. bo.]**

Anche Pietra Ligure e Alassio riconoscono il Principato

Per Seborga altri «sì»

Secondo Giorgio I le delibere dei Consigli comunali «possono essere riconosciute anticostituzionali e creare un precedente». Proseguono le iniziative, e quando il distacco?

SEBORGA. «Dopo Acqui Terme varranno anche Pietra Ligure e Alassio: tutti uniti per riconoscere l'indipendenza del principato di Seborga, tutti pronti a sfidare la Costituzione per collaborare alla nostra battaglia».

Messer Giorgio I esulta: il suo innato ottimismo è stato premiato con una delibera di Consiglio comunale che, a dir suo, «sconvolgerà l'Italia: può essere riconosciuta anticostituzionale e creare un precedente simili». Ma a Giorgio Carbone poco importano i rapporti diplomatici con la Repubblica: vuole che il suo principato sia riconosciuto tale. Ma non solo: «Giorgio I di Seborga si è contenta: mira all'indipendenza.

E così la delibera del Consiglio comunale di Acqui Terme, circa il riconoscimento ufficiale del principato, a Seborga è interpretata come un traguardo importante.

«Non siamo italiani», sentenzia, ribadendo che che Seborga non appartiene al territorio italiano per «ragioni storiche e documentate». I colpi di iniziativa dall'aspetto folkloristico e di «dichiarazioni di indipendenza», che hanno fatto il giro dei giornali del mondo, Giorgio I, finora, ha obiettivo lo ha ottenuto: far parlare di lui e del suo paese, un minuscolo centro dell'entroterra che vive floricoltura e che fino a due anni fa era ricordato solo per la caratteristica Festa del principato del 20 agosto.

Giorgio I, un mese fa, aveva annunciato di voler abdicare. «Sono stanco», aveva giustificato così la sua volontà di lasciare la corona. «Prima di andarmene, però - aveva aggiunto - porterò a termine gli impegni assunti in precedenza». Tra questi, anche l'ottenimento degli appoggi diplomatici dai Comuni che simpatizzano con Seborga, e che da questa collaborazione hanno tratto un briciolo di pubblicità all'ombra del vulcanico principe.

Giorgio Carbone continua imperterrito a voler far parlare di Seborga: a quando l'abdicazione? **[d. bo.]**

Il Principe di Sebo

DISTRIBUTORI A CONVEGNO

Presentate le videocassette di Tuttodove

La Stampa ha riunito a Vignale Monferrato i suoi distributori di Liguria, Piemonte e Valle d'Aosta per fare il punto sul momento del mercato dei quotidiani. E' stata anche presentata la nuova iniziativa delle videocassette di Tuttodove, l'inserto settimanale de La Stampa dedicato ai viaggi e al tempo libero. La prima videocassette, dedicata alle Cinque Terre, è in vendita nelle migliori edicole al prezzo di 24.900 lire. Altre saranno dedicate alla Riviera di Ponente, al Lago Maggiore, al Monte Rosa, al Cervino, a Ivrea e al Canavese.

E' l'occasione per visitare il paese (già Castiglione di Savoia), a poca distanza da Mentone

Castillon è la capitale del vetro artigianale

Una esposizione alla Casa della cultura aperta sino al 9 ottobre

CASTILLON. Lo stato attuale dell'artigianato del vetro in Francia nelle sue espressioni - soffiato, scolpito, assemblato, foggiato al calore - è il tema dall'esposizione in corso nella Casa della Cultura di Castillon e che rimarrà aperta tutti i giorni fino al prossimo 9 ottobre. Nelle ampie sale della Casa, guidati dalla signorina Christine, o dalle sue colleghe, è possibile ammirare i lavori di dodici artigiani qui convenuti da diverse regioni della Francia: J.P. Bellion, Denis Bracke, J.P. Cinquilli, J.L. Gambier, Dominique Guittet, Hélène Hugonot, Jacques Janne, Makoru, Frédéric Pelissier, Pascal Philibarti, Gerard Torcheux, i fratelli Saba.

Sarà anche l'occasione per visitare questo paese - a suo tempo il Castiglione dei Savoia - bene accessibile uscendo dall'autostrada allo svincolo di Mentone e deviando poi a sinistra per la strada che conduce a Sospel. Castillon, quota 550 metri, nell'entroterra di Mentone, si definisce «il paese dell'entroterra creativo»: distrutto prima da un terremoto nel secolo scorso, e poi dai bombardamenti dell'ultima guerra, è risorto puntando non più sull'agricoltura tradizionale dell'ulivo ma sull'arte e sull'artigianato. Nelle case costruite in stile provenzale si sono insediati, con le rispettive famiglie e tanti bambini, artigiani ed artisti nelle più vari specialità: ritrattisti in legno, pittori, scultori, ceramisti, bijotteristi, miniaturisti, pellettieri: ognuno espone, e naturalmente vende, nel suo laboratorio e per questo la visita può convertirsi anche in una simpatica ricerca ad un bel souvenir della Costa Azzurra. Da Castillon, proseguendo verso nord, e seguendo quella che era un tempo la «via del sale», si possono raggiungere e Sospel e successivamente Saorge. A Sospel, con il suo caratteristico ponte sul torrente Bevera, è di particolare interesse la Chiesa di S. Michele, con una importante opera di Francesco Brea, la Immacolata Vergine.

Più avanti Saorge, cui si giunge scalando il Col di Brouis, a 900, è considerata «la perla dell'entroterra» per la sua ambientazione quasi selvaggia, un semicerchio di case a strapiombo sul fiume Roya. L'intero paese, per il suo interesse, è stato classificato dalla Francia «monumento storico». In effetti Saorge offre più di un motivo per una visita dettagliata: percorrendo le sue stradine interne, che si avvolgono come per un labirinto, si possono notare i molti segni della lunga storia che risale all'epoca romana: al centro la barocca Chiesa del Santo Salvatore.

Bruno Viano

Un maestro vetraio al lavoro

Conto alla rovescia per altri locali: il «Vittoria Club» di Arma e il Kursaal di Bordighera

Sanremo-live, [redacted] in discoteca

L'estate va in archivio ma la voglia di ballare è sempre tanta. Stasera riapre l'Hemingway, sabato tocca all'Odeon. A Imperia prossimo appuntamento al Quartiere Latino, con molte novità, [redacted] al Tangò

SANREMO. La fine dell'estate vede in tutta la Riviera la riapertura di discoteche e locali che presentano musica dal vivo. Tra i protagonisti della notte della scorsa [redacted]gione che hanno effettuato un radicale maquillage [redacted] studiato una nuova programmazione c'è anche l'«Hemingway Music & Club» di via Duca degli Abruzzi. Questa sera, dalle 22, è infatti previsto il «Party di riapertura».

La punta di diamante dell'«Hemingway» per la stagione autunnale è rappresentata dal calendario degli appuntamenti settimanali.

Giovedì notte: colonna sonora di appuntamenti a tema, concorsi, lotterie, ed altre mille diavolerie con la miglior [redacted] da ballare degli Anni '70/'80/'90 per una serata di «hit» che sarà una costante per tutto l'inverno.

Venerdì notte: confermate le serate con la grande musica dal vivo abbinata alla discoteca [redacted] comincia, in settembre, con il gruppo «Funky Town», una band [redacted] colore che presenta un repertorio soul, funky, rock'n'roll, [redacted] dopo ogni show si potrà continuare [redacted] ballare [redacted] l'animazione alla consolle del [redacted] sanremese Stefano Pollini.

Sabato notte: la migliore musica da discoteca del momento. «L'Hemingway - precisano dalla direzione artistica - è l'unico locale della provincia di Imperia dove si possa ascoltare musica dal vivo e ballare nella stessa serata».

Sempre [redacted] Sanremo [redacted] attesa per sabato la riapertura della discoteca «Odeon» di via Matteotti affidata al nuovo diret[redacted] artistico Giorgio Malusa. Nell'Imperiese quella che [redacted] chiude domenica è l'ultima settimana per il «Tamurè» mentre si attende la ripresa, [redacted] molte novità, per il «Quartiere Latino».

A giorni è prevista inoltre la riapertura del «Vittoria Club» [redacted] Arma di Taggia e la programmazione invernale [redacted] «Kursaal Club» di Bordighera e del «Tangò» di Imperia.

[g. ga.]

Appuntamenti-live: a Sanremo stasera riapre l'Hemingway di via Duca degli Abruzzi

[redacted]

DIANO MARINA

«Los Gitanos» [redacted] Pick Up

Due componenti del gruppo «Los Gitanos», attivo dalla fine degli Anni '60 in provincia, tengono banco da oggi al dancing Pick Up [redacted] via Sant'Elmo, a Diano Marina. Sono il tastierista Wolmer Martina [redacted] la sorella Wilma, cantante e polistrumentista. [e. f.]

DIANO MARINA

Suonano i Cotton club

Al dancing Belle Epoque di via Agnese, [redacted] Diano, si esibiscono i Cotton club. Il gruppo abbina liscio, brani sudamericani [redacted] classici di varie epoche. [e. f.]

SANREMO

Nuova rumeria a Bussana

A Bussana, sull'Aurelia, ha perto i battenti una nuova rumeria. Il «Bokaos» offre ogni [redacted] musica d'ambiente ed esecuzioni live. [g. ga.]

DIANO MARINA

Doppio appuntamento al Tangò

Ritmi esotici e dance: è l'abbinamento del Tangò, sul Molo Landini di Diano. Al piano superiore si possono ascoltare merengue e brani salsa, [redacted] quello inferiore ospita una discoteca. [e. f.]

IMPERIA

Realtà virtuale [redacted] discoteca

Il Novà di lungomare Vespucci ha in cartellone un appuntamento [redacted] la realtà virtuale. Oggi, i frequentatori della di[redacted] all'aperto potranno proiettarsi in [redacted] nuova dimensione salendo [redacted] un'apposita pedana [redacted] indossando un casco. [e. f.]

SANREMO

Clown a Pian di Nave

Spettacolo per bambini nei giardini pubblici di Pian di Nave, nella zona del porto. Questa sera si esibisce il gruppo «I Fratellini». [g. ga.]

BORDIGHERA

I biglietti per Note di Settembre

Aperta la prevendita per il concerto del «Trio Ligustico» in programma domani sera al giardino dell'ex chiesa anglicana. Il prezzo d'ingresso per assistere allo spettacolo della rassegna «Note di Settembre» [redacted] di 6 mila lire. [g. ga.]

L'esibizione, nell'area dell'isola pedonale in via Genova, avrà inizio alle 21,30

Diano, la Banda [redacted]

Questa sera riprende la stagione concertistica

DIANO MARINA. Quando il maestro Giuseppe Novaro si volta e incoraggia il pubblico, l'invito [redacted] si perde mai nel vuoto: la platea, compatta, dà il tempo alla Banda Città di Diano battendo le mani e le marce più famose che chiudono il concerto diventano un patto d'amicizia, un caloroso arrivederci.

C'è da scommetterci: la scena [redacted] ripeterà puntuale anche stasera, [redacted] 21,30, in via Genova, nell'angolo ricavato dietro la chiesa parrocchiale e intelligentemente sfruttato per spettacoli di vario genere.

Quello di oggi [redacted] il penultimo concerto - dopo la solita pausa di agosto, per [redacted] accavallare le esibizioni ad altre iniziative [redacted] calendario - di un'estate particolarmente intensa e ricca di soddisfazioni per lo storico sodalizio. In tutto le serate [redacted] state una decina, contraddistinte come è diventata consuetudine da un livello artistico elevato [redacted] un grosso seguito. L'isola pedonale in occasione dei concerti [redacted] è popolata di un pubblico vario, molto attento: il miglior riconoscimento per un gruppo di musicisti, [redacted] trentina [redacted] tutto, che ha deciso di perfezionarsi ulteriormente e incrementare le uscite in pubblico.

Spiega [redacted] presidente Mirco Arasio: «Il nostro repertorio, messo a punto [redacted] lunghe sedute di prove, spazia dal genere propriamente bandistico, sino alla grande musica orchestrale. Un ventaglio di proposte che la gente ha mostrato di gradire». Il saluto all'estate [redacted] annunciato per il [redacted] settembre.

Fulvio [redacted]

La Banda Città di Diano Marina durante la stagione estiva [redacted] impegnata [redacted] un fitto calendario di [redacted] in pubblico

Domani ai Kontiki

Le semifinali [redacted] scegliere [redacted] Teen Ager

SANREMO. Appuntamento con le miss, domani sera, ai «Bagni Kontiki» [redacted] Marconi. Il locale balneare più noto della Riviera ospita infatti le semifinali del concorso di bellezza «Miss Teen Ager», selezione aperta a [redacted] le ragazze fino a 20 anni che sappiano ballare, cantare, recitare [redacted] sfilare. La serata, organizzata dalla «Ligurspettacoli» di Savona e dalla «Rosso d'autore» di Milano, [redacted] stata coordinata a livello [redacted] dalla palestra «Zeus» e dai «Bagni Kontiki».

Allo spettacolo, che vedrà l'accesso delle migliori ragazze alla finalissima nazionale [redacted] programma a Como, prenderanno parte come ospiti due cantanti locali, Alessandro Rizzo [redacted] «Cinzia». Lo spettacolo, con inizio alle 21,30, sarà ripre[redacted] da «Odeon Tv». Gli sponsor della manifestazione [redacted] «Roccobarocco», «Valleverde», «Deborah» [redacted] «Non Firmato». L'ingresso è libero. «Miss Teen Ager» ha lanciato star [redacted] Gloria Guida, Milly Carlucci [redacted] Gabriella Golia. [g. ga.]

Da venerdì tre giorni di corso al Museo

Cervo [redacted] la musicoterapia altre note per il borgo

CERVO. E' ancora tempo [redacted] musica nell'antico borgo [redacted] Cervo: dopo [redacted] Festival cameristico e l'Accademia estiva che ha visto sfilare giovani talenti, tocca ora all'«Orfeo medico», un atelier di musicoterapia che si terrà da venerdì a domenica. Il mondo delle sette note è visto secondo un'ottica differente, evidenziandone il valore sociale [redacted] curativo. L'iniziativa, promossa dall'Associazione professionisti italiana musicoterapeuti, è rivolta [redacted] insegnanti, strumentisti, professionisti della riabilitazione e medici. Le adesioni [redacted] raccolgono al Museo etnografico del Ponente ligure, in piazza Castello (telefono 0183-408.197).

Si tratta della prima fase di un corso destinato [redacted] proseguire il prossimo anno, nell'ambito degli appuntamenti organizzati dal Comune. La direzione è affidata al dottor Marco Jacoviello, storico della musica e specialista del settore. I docenti sono la pianista Agostino Breschi, l'insegnante di canto Laura Cappelluccio, il coreografo Pier Paolo Koss, lo psichiatra Gerardo manarolo e il professor Amedeo Gaggiolo dell'istituto ricerche delle Regione.

L'Atelier di musicoterapia sarà incentrato sulla prevenzione. Tra i punti che verranno affrontati, la musica [redacted] componente affettiva del mondo interiore, la voce come espressione dei sentimenti e [redacted] valore della danza.

L'apertura dei lavori è prevista per domani, alle 15, [redacted] una relazione di Agostina Breschi. Dalle 16 si parlerà di «Musica e mito» [redacted] «Paesaggi sonori». Dalle 21, verranno analizzate varie opere. Il secondo giorno, dalle 9, si discuterà [redacted] «Voce [redacted] metafore dello spirito», oltre a «Ge[redacted] ed espressività». Domeni[redacted], [redacted] è «Dalla prevenzione alla terapia». [e. f.]

[redacted] TELE[redacted]

[redacted] Sardegna. 12,30 Cartoni animati; [redacted] Telegiornale; 16 Cartoni animati; [redacted] Starlandia, varietà; 17,30 Luci nella notte; 18[redacted] Piazza [redacted] Spagna, varietà; 19,30 Telegiornale; 20,30 In vacanza; 22,30 Telegiornale; 23 Vero o falso.

[redacted]LE 7: 9,30 Andrea Celeste, telenovela; 10,30 Primus, telefilm; 11 [redacted] affare [redacted] Canale 7; 12 Telefilm; 12,30 Tg Liguria; 12,45 Orchestracompilation; 13,30 Tg Liguria; [redacted] Cartoni animati; 16,30 Andrea Celeste; 17,30 Il pericolo è il [redacted] mestiere, documentario; [redacted] Tg Imperia; 19,15 Tg Liguria; 19,45 Telenews; [redacted] Tg Liguria; 20,30 Fifty fifty, telefilm; [redacted] Viaggiando in Liguria; [redacted],30 Tg Liguria; 23,30 Motor shop; [redacted] Documentario; 1 [redacted] Liguria; 1,30 Telenews; 1,45 [redacted] 7 [redacted] stop.

PRIMOCANALE: 7 Circuito Junior tv; 11 [redacted]; 11,3[redacted]uals, telenovela; 13 Film; 14 Portobello road, 16,30 Informazione commerciale; 18,15 Match music; [redacted] Primogiornale, notiziario; 20,30 Film; 22,30 Primogiornale; 23 Karaokey; 1 Primogiornale; 1,45 Match Music, novità musicali

[redacted]D: 10,30 Beverly Hillbillies; 11 Tormento d'[redacted]; 11,30 Orchestracompilation, musicale; 12 Help, cartoni animati; 12,30 La famiglia Patridge, telefilm; 13 Squadra anticrimine; 13,25 Tg Imperia. 13,35 Telegiornale Tn 4; 13,50 Tg Genova; [redacted] Appuntamento [redacted] i gioielli; 16,15 Help; [redacted] Tormento d'amore; 17,15 Orchestracompilation; 17,45 Good times; 18,30 Boys [redacted] girls, telefilm; 19 Tg Genova; 19,55 Tg Genova; 20,05 Telenews; 20,15 Tg Imperia; 20,30 Liguria Salte; 21,30 Beverly Hillbillies; 22 Telegiornale Tn 4; 22,30 Candid Camera; 23 Appuntamento con i gioielli; 24 Beverly Hillbillies; 0,30 Orchestracompilation; 1 Telegiornale Tn 4.

TV [redacted]: 13,35 Match [redacted] sic; 14,[redacted] Tga, notiziario; 14,30 Junior tv; 19,15 [redacted] sport; 19,22 [redacted] flash; 19,30 Tga; 19,55 L'opinione; 20 Match music; 20,30 Film; 22,40 Tga; 23,15 Lo sport.

TELESTAR: 12 [redacted] 12, telefilm; 14 Maria Maria, telenovela; 15 Cartoni animati; [redacted]: 16,15 Amichevolmente con noi; 16,50 Crazy dance, rubrica; 17,20 Amichevolmente [redacted] noi; [redacted] Tg 5; 20,30 I magnifici sette [redacted] spada, film; 22,40 Tg 5 flash.

[redacted] 14,30 Studio rock, musicale; 15,30 La vetrina, rubrica; 17,30 Cartoni animati; 18,10 Payton Place, telefilm; 19,15 Tg sera; 20 Sembra facile, situation comedy; 20,30 Auto della settimana; 21,15 [redacted], situation comedy; 21,45 Balla Comigo, teleromanzo; [redacted] L'astroscrittura; 23,45 Tg notte, notiziario.

[redacted]A: 9,30 Strike Force, telefilm, 10,20 Le migliori ricette, rubrica; 12,55 Telegiornale flash; 13 Starlandia, varietà; 14 Un'amica a casa vostra, rubrica; 15,30 Un'amica a casa vostra, rubrica; 17,15 Luci nella notte, rubrica; 18,30 Piazza di Spagna; 19,20 Tg notizie; 19,50 L'opinione di [redacted] Basai; 20 I politici e la città; 20,30 Diagnosi, talk show di medicina; 22,30 I politici e la città, 0,30 Il mondo dell'occulto.

[redacted] 9 Casa mia, rubrica; 12 Pia[redacted] di conoscervi; 15 Pronto... via, videogame; 18,15 Andiamo [redacted]; 20,10 Primo piano, notiziario; 21,15 Special [redacted] show; [redacted] lo fossi...; 22,10 Fatti e misfatti; 22,10 Primo piano; 23,15 Con simpatia... in casa vostra, rubrica; 2 Notturno per l'Italia.

RETE A: 15, 17, 18, 19, 19,30 Tga flash news; 15,10, 17,10, 18,10, 19,15, 19,45, 20,15 Shopping club, proposte commerciali.

[redacted] TV: 15,15 Fbi, telefilm; 16,15 I ragazzi del sabato [redacted], telefilm; 17,15 Le cose buone della vita, miniserie; 18,30 Veronica, il volto dell'amore, novela; [redacted] I ragazzi [redacted] sabato [redacted] miniserie; 20,30 Fbi, telefilm; 21,30 Una [redacted]ciboschi, [redacted].

[redacted] Mattinata con simpatia; 12,40 Informazione regionale; 13 Pomeriggio insieme; 15,15 Starlandia, varietà; 17,15 Luci nella notte, rubrica; [redacted] Piazza di Spagna, varietà; 19,25 [redacted] formazione regionale; 20,30 Diagnosi, rubrica; 22,30 Informazione regionale; 23 Speciale [redacted] noi; [redacted] Crazy Dance, musicale.

■ Eventuali errori e variazioni nei programmi sono causati [redacted] non tempestiva comunicazione da parte delle emittenti.

[redacted]

STASERA AL CINEMA

[redacted] Centrale Tel. 63.571 (segr. tel.) Or.: 20,15/22,30 Lire 9000 / Rid. 6000	**Cari, fottutissimi amici** di M. Monicelli, con P. Villaggio, C. Childs, P. Hendel (Ita. '94) — Toscana '44: un pugile fallito gira per paesini organizzando incontri di boxe con ragazzotti affamati, in cambio di spiccioli e roba da mangiare. N. V. 1h 50' **Commedia**
Imperia Or.: 20,15/22,30 Lire 9000 / Rid. [redacted]	OGGI RIPOSO
Dante Or.: 20,15/22,30 Lire 9000 / Rid. 6000	**True lies**
[redacted] DI TAGGIA [redacted]pitol Tel. (0184) 43.440 Ore 20,30/22,30 Lire 8000	**Malice** di H. Becker, con A. Baldwin, N. Kidman, B. Pullman (Usa '93) — Dopo aver perso il bimbo che aspettava, una donna chiede il divorzio. Tutto si complica pericolosamente quando il marito scopre di essere sterile. N. V. 1h 47' **Thriller**
Giardino (aperto) Via Stazione [redacted] (0184) 43.440 Ore 21 Lire 6000	CHIUSURA PER FINE STAGIONE
[redacted] Olimpia Or.: 20,30/22,30 Lire 8000	**Sfida tra i ghiacci** di S. Seagal, con S. Seagal, M. Caine, J. Chen (Usa '93) — In Alaska, un uomo cerca di opporsi a [redacted] cinico magnate del petrolio, colpevole di misfatti ambientali, assoldatore di spietati killer. N. V. 1h 42' **Avventuroso**
[redacted] Cristallo Or.: 21,15 Lire 5000 / Rid. 4000	OGGI RIPOSO
[redacted] (estivo) Or.: 21 Lire 7000 / Rid. [redacted]	CHIUSO [redacted]
[redacted] A[redacted] Or.: in. 15,30; ult. 22,30 Lire 10.000/rid. [redacted]	**Maverick** di R. Donner, con M. Gibson, J. Foster, J. Garner (Usa '94) — Una simpatica canaglia, una ladra professionista, un infido sceriffo in viaggio verso St. Louis per partecipare a un ricco campionato di [redacted] N. V. 2h 09' **Comm. [redacted]**
Centrale Or.: in. 15,30; ult. 22,30 Lire 10.000/rid. 8000	**Wolf** di M. Nichols, con J. Nicholson, M. Pfeiffer, J. Spader (Usa '94) — Un direttore editoriale, dopo un incidente [redacted] notte di luna piena, diventa lupo mannaro e [redacted] il lato piacevole dell'essere «bestia». V. [redacted] 14 2h 04' **Horror**
[redacted] Or.: in. 15,30; ult. [redacted] Lire 10.000/rid. 8000	**La [redacted]** di F. Laurenti, con [redacted] Benninghofen, T. Patrick, M. [redacted] (Usa '93) — Nei ricordi di [redacted] avvocato riaffiora [redacted] omicidio della sua ex ragazza. Quando ricostruisce [redacted] trova in agguato pericolose verità. N. V. 1h 35' [redacted]
Orfeo Tel. 62.333 [redacted]: [redacted] 15,30; ult. 22,30 Lire 10.000/rid. [redacted]	**Film vietato minori di [redacted]**
[redacted] Ritz Tel. 507.070 [redacted] 15,30; ult. 22,30 [redacted]	**Amarsi** di L. Mandoki, con M. Ryan, A. Garcia, E. Burstyn (Usa '94) — Alice e Michael sono una normale coppia con figli, amore, bella casa: ma dietro l'apparente felicità lei nasconde il dramma dell'alcolismo N. V. 2h 10' **Drammatico**
Tabarin Tel. 507.070 Or.: in. 15,30; ult. 22,30 Lire 10.000/rid. 8000	**La regina Margot** di P. Chereau, con I. Adjani, D. Auteuil, V. Lisi (Fra. '94) — Intrighi, [redacted] e morte al tempo [redacted] guerre tra [redacted] e protestanti nella Francia del '500. Dal [redacted] Dumas; premio Giuria a Cannes N. V. 2h 25' **Dramma Storico**
Ariston Roof Sala uno Tel. (0184) 506.060 Or.: in. 15,30; ult. 22,30 Lire 10.[redacted]	**Ace Ventura - L'acchiappanimali** di T. Shaydac, con J. Carey, S. Young, C. Cox (Usa '94) — Un detective specializzato nel ritrovare animali cerca [redacted] scoprire perché il delfino-mascotte [redacted] una [redacted] di football è stato rapito. N. V. 1h 26' **Commedia**
[redacted] Roof Sala due Tel. (0184) [redacted] Or.: in. 15,30; ult. 22,30 Lire 10.000/rid. 8000	**[redacted]** di G. Amelio, con E. Lo Verso, M. Placido, C. Di Ma[redacted] (Ita. '94) — Due truffatori italiani che vogliono far soldi in Albania restano invischiati [redacted] di quel [redacted] vede l'Italia come un Bengodi. N. V. 2h 15' **Drammatico**
[redacted] Sala tre Tel. (0184) 506.060 Or.: in. 15,30; ult. 22,30 [redacted]	**Il cliente** di J. Schumacher, con T. L. Jones, S. Sarandon, M. L. Parker (Usa '94) — Un bambino, testimone di un finto «suicidio», è braccato dalla mafia: un giudice vuole la sua testimonianza, un'avvocatessa lo protegge. N. V. 2h **Thriller**

CHIEDETELO A LA STAMPA
[redacted] SI DICE DI QUEL FILM: le recensioni di Lietta Tornabuoni sul film in prima visione [redacted] AL 144 [redacted] (lire [redacted] minuto + Iva)

SAVONA

[redacted] Colombo Tel. 640.293 Or.: 20/22,20 L. 9000/6000/4000	**Maverick** di R. Donner, con M. Gibson, J. Foster, J. Garner (Usa '94) — Una simpatica canaglia, una ladra professionista, un infido sceriffo in viaggio verso St. Louis per partecipare a un ricco campionato di poker N. V. 2h 09' **Comm. Western**
Ritz Tel. 559.029 Or.: 20,30/22,30 L. 9000/6000/4000	**Wolf** di M. Nichols, con J. Nicholson, M. Pfeiffer, J. Spader (Usa '94) — Un direttore editoriale, dopo un incidente in una notte di luna piena, diventa lupo mannaro e scopre il lato piacevole dell'essere «bestia». V. M. 14 2h 04' **Horror**
[redacted] Loanese Tel. 669.861 Or.: 20,30/22,30 L. 8000/5000	**Beethoven 2** di [redacted] Daniel, con C. Grodin, B. Hunt, N. Tom (Usa '93) — Non c'è pace per il cane Beethoven: innamorato della dolce Missy, mette su famiglia, ma [redacted] guai quando la cucciolata viene [redacted] N. V. 1h 30' **Commedia**
Perla Tel. 675.791 Or.: 20,30/22,30 Lire 8000/5000	**L'innocenza del diavolo** di J. Ruben, con M. Culkin, E. Wood, D. Morse (Usa '93) — Doppia personalità per Henry, undicenne all'apparenza adorabile, ma capace di azioni spietate, da vero baby-killer. Solo un amico intuisce la verità. V.M. 14 1h 25' [redacted]

GENOVA

TEATRI

Teatro Carlo Felice: Chiu[redacted] estiva.
Teatro [redacted] Tosse: Chiusura estiva.
[redacted] Carignano: Chiusura estiva.

[redacted]

Ariston 1: True lies.
Ariston 2: True lies.
Augustus: Maverick.
Corallo 1: La vera vita di Antonio H.
Corallo 2: Alla deriva.
Grattacielo: Ace Ventura.
Lux: Wolf.
Odeon: Ace Ventura.
[redacted]pia: La regina Margot.
Orfeo: Lamerica.
Palazzo: Dichiarazioni d'amore.
Universale 1: Amarsi.
Universale 2: Il cliente.
Universale 3: Follia esplosiva.
[redacted]: Il branco.
Centrale 1: Film a luce [redacted]sa.
Centrale 2: Film a luce rossa.
[redacted]: Film a luce rossa.
Cristallo: Film a luce rossa.
[redacted]o: Film a luce rossa.

[redacted]

Amici [redacted] Cinema: Chiusura estiva.
Fritz Lang: Chiusura estiva.
Lumiere: Chiusura estiva.
Movie club: Chiusura estiva.

[redacted]

Edenpeglicinema: Oggi riposo.

CASELLA

[redacted] parrocchiale: Oggi riposo.

Giordano al Pontedassio, Caboni all'Argentina, Spigno alla Poggese-Ceriana

Molti ritorni, parecchi debutti ecco i movimenti delle panchine

L'ultimo ingaggio eccellente, per la panchina, l'ha fatto il Pontedassio raggiungendo l'accordo quasi fatto, mancherebbero pochi dettagli) con Milly Giordano, uno dei personaggi più popolari del calcio imperiese, ex allenatore dell'Alassio. Un «lusso», se vogliamo, per la Terza categoria, ma il Pontedassio fa molto affidamento sulla carica e sull'entusiasmo di Giordano.

Il mercato degli allenatori imperiesi, in queste ultime settimane, anche se è stato caratterizzato da ribaltoni clamorosi, ha registrato molte novità. A parte le «grandi» - Imperia e Ventimiglia si sono stretti Bencardino e Pisano, mentre la retrocessa Sanremese ha puntato su un allenatore di casa come Claudio Pignotti che finalmente ha la grande occasione che merita per mostrare il suo valore - i movimenti più grossi sono arrivati da Argentina a Poggese-Ceriana con il ritorno di Ezio Caboni sulla panchina rossonera dopo quattro stagioni (e tre promozioni, prima con la Carlin's Boys con la Poggese-Ceriana) e l'arrivo di Carlo Spigno su quella giallonera al posto proprio di Caboni.

Poi qualche novità da seguire con interesse come l'esordio di Di Antonio alla guida di una prima squadra (con l'Ospedaletti), l'esordio come allenatore di Jimmy Cino che guiderà la Taggese (ufficialmente allenatore-giocatore), l'approdo di Bruno Venturi al Vallecrosia dopo il lungo «regno» di Adriano Raffa che ha preferito i panni più defilati di direttore sportivo, il passaggio di Cristiano Masuero alla guida del San Bartolomeo o il ritorno in trincea di Luciano Dagnino che allenerà il Riviera dei Fiori.

Carlo Spigno, un glorioso passato alla Dianese, è il nuovo allenatore Poggese-Ceriana al di Ezio Caboni

Una bella pattuglia. Anche se non c'è posto per tutti. Gli allenatori imperiesi, con patentino, specie dopo gli ultimi corsi, sono ormai molti e si stenta a trovar posto per tutti. Anche i settori giovanili non riescono ad assorbire tutti i tecnici disponibili. E c'è chi ha scelto di uscire dalla provincia: è il di Brilla (ex San Bartolomeo ex Dianese) che ha fatto pochi chilometri oltre confine andando a guidare l'Andora o di Franco Radio che ha lasciato il Pietrabruna per tornare all'Empoli, dove visse la sue stagioni più belle come giocatore. Farà l'osservatore. (b. m.)

Una mappa

Tutti i nomi delle novità

Ecco la «mappa» degli allenatori delle squadre imperiesi per la stagione 1994-95. Ben quattordici società ventisette iscritte ai campionati federali hanno un nuovo allenatore in panchina.

Eccellenza. Confermati Alfredo Bencardino all'Imperia 87 e Adriano Pisano al Ventimiglia, la novità il Claudio Pignotti (ex Taggese ex Poggese) alla guida della rinnovata Sanremese.

Promozione. L'Argentina, appena retrocesso, per risalire in fretta ha chiamato Ezio Caboni, vecchio amore dopo le vicissitudini di un anno fa (tre cambi in panchina in una sola stagione: Fichera, Atragene e Pionetti). La Carlin's Boys, invece, ha confermato piena fiducia a Enzo Neuhoff.

Prima categoria. Novità all'Ospedaletti con Enzo Di Antonio, al Pietrabruna affidato a Michele Pinelli, al Vallecrosia con l'arrivo di Bruno Venturi, all'Armataggia dove è stato dirottato Enrico Pionetti e alla Poggese-Ceriana affidata a Carlo Spigno. Conferme, invece, sulle panchine del Bordighera (Romano Ballavita), del Santo Stefano al Mare (Marco Modestil) e Sant'Ampelio (Rocco Portugno).

Seconda categoria. Raffica di volti nuovi (o di ritorni): Cristiano Masuero al Bartolomeo, Diego Dulbecco al Camporosso, Jimmy Cino alla Taggese, Bruno Pistone al Sanremo 70, Luciano Dagnino al Riviera dei Fiori. Conferme per Franco Casella al Lorenzo al Mare, per Dino Bianchi alla Badalucchese per il duo Remo Bianchi-Oriano Abbiati alla Dianese.

Terza categoria. Il Pontedassio ha scelto Milly Giordano; il Riva Ligure Salvatore Cosentino. Conferme, invece, per Giuseppe Griseri (Costarainera), Fabrizio Durante (Dolcedo) e Giorgio Pullone (Dolceacqua). La Cerianese, per ora non allenatore: affidata ad una commissione tecnica dirigenti. (b. m.)

Ezio Caboni è stato chiamato dall'Argentina per rapida risalita

Mentre in serie C2 di pallone elastico Savona e Taggese superano il girone eliminatorio

Pieve di Teco, addio alla serie C1

Eliminato dalla Caragliese nei quarti di finale

La stagione del balon entra nel vivo

La Pro Loco Pieve di Teco non ce l'ha fatta. La quadretta capitanata da Elvio Negroni stata sconfitta nella terza partita dei quarti di finale dalla Caragliese (11-3) ed esce così dal torneo di C1.

Non bastata una prova generosa della compagine del presidente Renzo Brunengo per evitare la sconfitta contro la forte formazione piemontese che accede così alle semifinali a Bormidese, Ricca d'Alba e a Merlo Cortemilia. Quest'ultima ha superato nella partita spareggio giocata a Cengio ha vinto 11-8 contro Scaletta Uzzone.

Sabato a Bormida è in programma la prima partite di semifinale. I locali di Navoni se la vedranno contro Merlo Cortemilia Luca Dogliotti, mentre la Caragliese andra a giocare a Ricca d'Alba.

I retour-match si svolgeranno domenica 24 settembre. Si è concluso il girone eliminatorio del campionato di serie . Delle formazioni liguri state alla fase successiva la Spes Savona e la Taggese.

Per stilare la classifica, che vede comando 17 punti la Monferrina di Manfredi, bisognerà aspettare i risultati dei recuperi.

Sia Tuggese che Spes Savona hanno due partite da recuperare. I giallorossi devono incontrare Giorgio Torino e Ipersidis, mentre la Spes incontrare Taggese a Ricca d'Alba. Martedì sera la Spes Savona è scesa in campo in un altro recupero.

I biancorossi di Giorgio Patrono hanno affrontato nello sferisterio di Cengio l'Ipersidis Cuneo. La compagine savonese ha battuto i cuneesi per 11-10 dopo essere stata in svantaggio per 8-4.

Nel primo tempo la Spes entrata in campo determinate, ma Giorgio Patrono in battuta ha troppi falli determinanti sul 40 pari. E invece chiudere in favore la prima parte di gioco andato al riposo svantaggio per 6-4.

ripresa l'Ipersidis ha continuato a raccogliere punti portandosi sul 8-4. Da questo momento venuta fuori tutta la rabbia dei savonesi che Patrono e Robari non hano commesso più errori, portandosi sul 8-8.

Il 17° gioco è andato agli ospiti, mentre il 18° e 20° è stato di marca . Un errore della difesa biancorossa ha dato la possibilità all'Ipersidis di agganciare la Spes sul 10 pari. Poi l'ultimo gioco tutto di marca savonese.

Nell'ultimo la grande impresa arrivata dalla Libertas Murialdo. La compagine di Minio ha superato per 11-8 la San Giorgio Torino.

Questo le formazioni ammesse alle finali: Spes Savona, Monferrina, Taggese, San Giorgio Torino, Spigno, Doglianese Ipersidis. Una sfida, come si vede, tra squadre liguri piemontesi, come nella miglior tradizione del pallone elastico che riscuote sempre più consensi anche tra i giovani, come testimoniano le presenze negli sferisteri e l'attività agonistica dei vari club. (r. p.)

In azzurro ai Mondiali di Volley ad Atene

Giretto, un imperiese tra i magnifici dodici

Tra i «magnifici dodici» in azzurro che dal 29, ad Atene, parteciperanno ai Mondiali di pallavolo c'è anche la stella imperiese Giacomo Giretto, più alto fra gli italiani grazie ai suoi 2 metri e 5. Con i suoi 21 anni è poi il più giovane della formazione, assieme al contaneo Samuele Papi, Cuneo, il quale ha già giocato negli Juniores.

Per Giretto, si tratta di una nuova soddisfazione come rappresentante dell'Italia, dopo la vittoria agli Europei juniores due e un secondo posto nel '93 ai Mondiali stessa categoria, dietro Brasile. Nel suo albo d'oro, figurano inoltre due scudetti con il Maxicono Parma, ora Cari Parma, che l'ha riconfermato como titolare.

E' una soddisfazione anche per papà Antonio Elena: «Abbiamo saputo che era inserito tra i dodici martedì, attraverso "Televideo". Ieri ha fatto a casa, in arrivo dal ritiro di Montichiari, e oggi si trova già La Spezia dove è in programma la prima quattro amichevoli con Cuba. Anche se il nostro ragazzo è fin troppo modesto, questo traguardo per noi motivo orgoglio».

Come già nel '90, questi impegni faranno da prologo alla partenza della Nazionale per l'importante prova. Aggiunge papà Antonio: «Giacomo è il più alto tra tutti i giocatori di A nella penisola. Già l'anno scorso, ai Mondiali juniores, il suo apporto gli ha permesso di conquistare la palma di "miglior muro" del . Siamo certi che si farà .

Dopo la sfida La Spezia, che servirà ad il nuovo palazzetto dello sport, Giretto e compagni terranno altre amichevoli a Forlì (domenica 18), a Firenze (20) e a Perugia (22). (e. f.)

SPORT FLASH

TENNIS TAVOLO

Medaglia di bronzo per Mauro Gibertini

Prestigioso riconoscimento per Mauro Gibertini, dirigente del G.S. Tennis Tavolo Bordighera: Federazione ha insignito della medaglia di bronzo al merito sportivo. Un riconoscimento per il lavoro svolto da Gibertini nell'ultimo ventennio. (b. m.)

CALCIO

Mini-torneo sul campo dell'ex

«Il calcio per la vita», una partita per la sclerosi multipla. E' lo slogan di un minitorneo calcio, in programma giovedì e venerdì sul campo dell'ex Revelli. Quattro le squadre in campo (neri, verdi, fuxia e lilla) che verranno formate sorteggiando ruolo un totale di 32 giocatori. (b. m.)

CALCIO

In pericolo la panchina di Wenger

Il Monaco licenzia Wenger? Il presidente del club monegasco Jean Louis Campora non ha smentito la possibilità: «Non ho ancora preso decisioni, devo riflettere e incontrarmi Wenger e con il consiglio d'amministrazione», ha detto. A mettere in crisi Wenger, al Monaco dal 1987 (uno scudetto e una Coppa Francia e due d'oro) sono stati gli ultimi rovesci della squadra che ha accumulato 6 sconfitta nelle prime partite. (b. m.)

CALCIO

Sammassimo dall'Argentina al Pietrabruna

Marco Sammassimo, attaccante, è passato dall'Argentina al Pietrabruna. Dopo essere stato a lungo in bilico per passare al Ventimiglia, il giovane attaccante andrà a far coppia, in attacco, con Marco Sasso con cui giocò già nel Ventimiglia. (b. m.)

LA STAMPA E VIDEOTEL: BUONE AZIONI QUOTIDIANE

Come vanno le vostre azioni stamattina? Com'erano un'ora fa? Come saranno tra due ore? Da oggi La Stampa vi aggiorna minuto per minuto sulle sedute di Borsa. Con un terminale Videotel*, potete ricevere in tempo reale le ultime notizie economico finanziarie, l'andamento dei cambi delle principali valute, le quotazioni di titoli, obbligazioni, fondi trattati alla Borsa di Milano, con la possibilità di costruire grafici, per gestire direttamente dalla scrivania il vostro portafoglio.

Le informazioni economiche a cura de La Stampa sono alla pagina Videotel

*32323#

Il servizio costa 560 lire al minuto.

LA STAMPA

*Per ottenere un terminale Videotel e sulle tariffe chiamare il 167 della Sip; per tutte le altre informazioni telefonare allo 02 89 0002 12

> > > COMPRATELO E NON GUARDERETE PIÙ AL PASSATO. MA POTREBBERO FARLO I VOSTRI FIGLI. <

Con un processore Pentium® nel vostro nuovo PC anche voi potrete far rivivere l'epoca dei dinosauri. Poichè grazie alla sua strabiliante potenza non vi si offrono solo montagne di dati stampati, ma anche centinaia di foto e sequenze cinematografiche. Ma c'è di più: poichè il processore Pentium ha notevoli riserve di potenza, costituisce un ottimo investimento per i programmi in corso di sviluppo. Per saperne di più, parlate oggi stesso col vostro fornitore abituale di PC. Chiedete di ■ PC con all'interno il processore Pentium di Intel.

intel inside pentium

intel®

< IMPARARE È DIVERTENTE CON IL PROCESSORE PENTIUM® >

© 1994 Intel Corporation. L'immagine che appare sullo schermo del PC appartiene a 3-D Dinosaur Adventure® riprodotta su gentile concessione ■ Guildsoft Ltd. (UK). © Copyright 1993-1994 Knowledge Adventure.™ Tutti i diritti riservati.

CONS. ALTOPIANO BARDINETESE
COMUNE DI BARDINETO
A.P.T. AZIENDA PROM. TURISTICA FINALE L.
AMMINISTRAZIONE PROVINCIALE SAVONA
NUOVA PRO LOCO BARDINETO
SPORTING CLUB
COMUNITA' MONTANA ALTA VAL BORMIDA

FESTA NAZIONALE DEL FUNGO D'ORO

BARDINETO

SAVONA

16 ▪ 17 ▪ 18 SETTEMBRE '94

11ª EDIZIONE

Confezione "MERENDA DEL FUNGAIOLO"
Risotto o polenta con funghi, frittelle di funghi, funghi fritti.

La manifestazione si svolgerà al coperto e all'aperto

VENERDI' 16 SETTEMBRE

ore 12,00: Apertura stands espositori
ore 13,00: Apertura stands gastronomici a base di funghi
ore 14,00: 2ª Edizione "Gara e Mostra estemporanea di pittura per giovani artisti in erba (1ª puntata)
ore 16,00: Incontro di calcio femminile Bardineto - rappresentativa ligure
ore 18,00: Sfilata "Banda Maria Pia" di Finale Ligure
ore 18,30 - 20,00: Karaoke
ore 19,00: Apertura stand gastronomico
ore 21,00: Serata danzante con "Discoteca"

SABATO 17 SETTEMBRE

ore 9,00: Inizio gara a bocce
pre 10,00: Apetura stands espositori
ore 10,30: 2ª Edizione "Gara e Mostra estemporanea di pittura per giovani artisti in erba (2ª puntata)
ore 12,00: Apertura stands gastronomici a base di funghi
ore 15,00: Inizio giochi vari del "Fungo d'oro"
ore 18,00: Tiro alla fune
ore 19,00: Apertura stand gastronomico
ore 20,30: Documentario su "ALTA VAL BORMIDA" realizzato da A.P.T. Finale Ligure - Raduno veicoli fuoristrada 4x4
ore 21,00: Serata danzante con l'orchestra spettacolo "Dina Manfred"

DOMENICA 18 SETTEMBRE

ore 9,00: Inizio voli panoramici su elicottero dell'"Air Service Center"
Partenza gara regionale di Mountain Bike
ore 10,30: Santa Messa nel Teatro Tenda
ore 11,30: Apertura stands gastronomici a base di funghi
ore 15,00: Sfilata carri allegorici e "BANDA - MAJORETTES" di Orbassano e "BANDA GUIDO MORETTI" di Pietra Ligure
Inizio giochi vari del "Fungo d'oro"
ore 18,00: Elezione RE E REGINA DEL FUNGO - Medaglia d'oro a chi entro le 13,00 porterà il miglior e i miglior esemplari
Premiazione a tutti i carri allegorici
Assegnazione del FUNGO D'ORO e D'ARGENTO da estrarsi tra i biglietti venduti dalle 13,00 del giorno 16 alle ore 16,00 del giorno 18 a chi acquisterà la MERENDA DEL FUNGAIOLO
ore 19,00: Apertura stand gastronomico
ore 21,00: Serata danzante con l'orchestra "Vecchia Fattoria"

LOGO

ATELIER ALTA MODA
ABITI DA SPOSA
PESCE MARIA JOSE'
LEGIO 32 - CARCARE
VIA VERZELLINO 67 - SAVONA
VIA GAV. VITTORIO VENETO 9 - ALBI

CARAMELLA
ABBIGLIAMENTO PER BAM
DI GIACOMELLI ANGEL
VIA

EQUIPE Coiffure et Beauté
ACCONCIATURE
DI AIMALE MATTEO MICHELE

FEOLA NELLA ARDOINO
PELLICCERIA
186 - IMPERIA

LE GEMELLE
CALZATURE - PELLETTERIE
DI MADDALENA ROVERE & C.

BOMBONIERE
BOMBONIERE
VIA XXV LE 62 -

GIACCHETTI ELENA
ABBIGLIAMENTO INTIMO
ANTONIETTI SPERANZA
TTEOTTI 57 - SANREMO

LIGURAUTO
CONCESSIONARIA BMW
A REPUBBLICA 34 -

RIVAMARE
ABBIGLIAMENTO CLASSICO E SPORTIVO
ATA G. B. CUNEO 63 - IMPERIA
80 -

BANCA CARIGE
Cassa di Risparmio di Genova

Azienda di Promozione Turistica Riviera dei Fiori Imperia

Città di Imperia

Camera di Commercio di Imperia

Confcommercio Imperia

VELAMODA

Venerdì 16 Settembre '94

ORE 21.00

PIAZZA DELLA VITTORIA – IMPERIA

REALIZZAZIONE IN COLLABORAZIONE CON

CONFCOMMERCIO DELLA CITTA' DI IMPERIA
E
UNIONE DEL COMMERCIO DEL TURISMO E DEI SERVIZI

LA STAMPA
"L'N"
Savona
via Rio Gallerio 1
Zona PAIP
Tel. 26.39.10

LA STAMPA
SAVONA
E PROVINCIA
Giovedì 15 Settembre 1994 nr 39
Redazione: Savona, p. Marconi 3/6, tel. 802.081 - Stampa In, tel. 263.910

LA STAMPA
Gli AudioLibri di tuttolibri
i tuoi nuovi compagni di viaggio e del tempo libero
In vendita presso tutte le edicole i libri da ascoltare

Il «blitz» potrebbe modificare anche il futuro degli impianti portuali

L'Eni vende l'Italcoke ai privati Polo del carbone a Vado Ligure?

Caso Omsav

Ora si tratta con gli inglesi

SAVONA. Uno spiraglio di luce per l'Omsav. A otto mesi dalla liquidazione coatta amministrativa, le speranza dei 266 operai dell'ex Italsider legate all'arrivo degli inglesi e alla concessione di settantina prepensionamenti. La soluzione della vicenda sembra ancora lontana, per la prima volta l'incontro delle delegazioni sindacali il sottosegretario ai Trasporti Cappelli e il responsabile della task force, Borghini, ha gettato le basi per una trattativa. Operai e sindacalisti ora ostentano un cauto ottimismo.

«Con il governo abbiamo intavolato una trattativa importante e per la prima volta concreta - afferma Antonio Caviglia della Cgil -. Il merito degli operai e del sindacato è stato quello lottare sino alla fine credendo nella possibilità di trovare una soluzione». Il segretario della Cisl Roberto Grignolo è cauto: «Inutile nasconderci che il successo quest'operazione è legato in gran parte alla concessione dei 70 prepensionamenti ventilati dal governo. Solo sgravando l'azienda parte dei costi di personale è possibile renderla appetibile». I prepensionamenti e il trasferimento Novi Ligure parte delle maestranze consentirebbero di ridurre le maestranze dell'Omsav al 50 per cento. Gli inglesi della Hulbert, gruppo specializzato in meccanica fine, sembrerebbe di avviare una nuova attività con 90 lavoratori che potrebbero raddoppiare entro un anno. Una delle incognite è rappresentata dai programmi degli inglesi: «L'interessamento di gruppo internazionale è comunque positivo - afferma Grignolo -. Ora si deve valutare il piano reindustrializzazione. Nel frattempo è essenziale che il Comune mantenga l'attuale li- e non consenta progetti speculativi sulle . L'ingresso un'azienda specializzato offre buone prospettive». **[a. b.]**

SAVONA. L'Italiana Coke passa ai privati. E' stato definito nelle linee generali l'accordo che prevede il trasferimento dalle cokerie di San Giuseppe e Vado Ligure del pontile di sbarco San Raffaele, nella rada vadese, dall'«Eni Risorse» al gruppo genovese della Topfin. L'operazione comporterà il passaggio da pubblico impiego al rapporto di lavoro privato per gli oltre 400 dipendenti dell'azienda, che negli ultimi anni ha accumulato passivi sempre più pesanti.

Ma l'aspetto più importante questo «blitz» imprenditoriale è rappresentato dalle ripercussioni che potrà provovare l'ingresso dei privati nella strategia del carbonifero. L'ingresso dei privati inoltre modifica radicalmente un'azienda che rappresenta un pezzo importante dell'imprenditoria locale.

L'operazione è condotta da alcuni fra i più importanti gruppi imprenditoriali che operano nel delle rinfuse e in particolare del carbone. La Topfin infatti gestita al 60 per cento dalla Energy, una finanziaria Genova e dalla Carbo-Beroni di Modena. Dell'iniziativa fanno parte imprenditori come Franco Gattorno (re del carbone genovese) e dall'armatore . Insomma, esistono tutti gli ingredienti per mettere in piedi scalo carbonifero di vasta portata.

La Topfin ha rilevato solo cokeria San Giuseppe Cairo, che secondo gli addetti ai lavori è un centro tecnologicamente cialmente obsoleto, ma soprattutto il pontile San Raffaele Vado Ligure, che rappresenta invece il punto di forza dell'intera operazione. Da questo pontile dipendono gli sbarchi di carbone destinati alla centrale Enel di Vado che anche se depotenziata assorbe pur sempre milio- e mila tonnellate l'anno di combustibile sempre da «San Raffaele» partono i carichi di rinfuse del gruppo Ferruzzi. In realtà Vado potrebbe diventare la testa di ponte di una nuova linea commerciale del carbone.

A questo punto sarà da valutare l'effetto dell'ingresso dei privati sulla strategia del carbone che sinora rimasta nelle mani pubbliche, fra

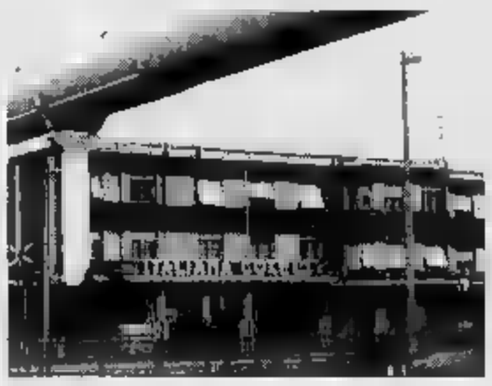

L'Italcoke di Vado Ligure è dall'Eni a forte privato che opera nel settore carbone e che è interessato in particolare pontile di sbarco «San

Funivie e Italiana Coke. Non è escluso che possa verificarsi anche un fenomeno di concorrenza fra pontile San Raffaele della Topfin e scalo di Savona delle Funivie. Le pressioni in questo settore già molto forti. e il trasferimento delle Funivie nella darsena Alti Fondali di Savona, che solo qualche mese fa sembrava scontato, fa registrare ora vivacissimo dibattito. le Funivie riuiscissero sistemarsi nella darsena Alti Fondali, infatti, potrebbero ospiti navi da 130 mila tonnellate, raddoppiando la movimentazione del carbone. In questo caso si creerebbero comunque due scali concorrenti a pochi chilometri di dia. i finanziamenti del governo dirottati Vado Ligure, le Funivie per sopravvivere sarebbero costrette scendere a patti con i privati della Topfin, per una gestione comune del pontile.

Gli enti locali sono chiamati a giocare un ruolo importante.

Comune di Savona si espresso da tempo favore del trasferimento delle Funivie nella darsena Alti Fondali mentre Albisola Superiore, Albissola Marina e Celle fanno resistenza. Anche Vado Ligure rifiuta un potenziamento del polo carbonifero locale. Sabato in Provincia è in programma una riunione di chiarificazione fra locali Funivie.

[a. b.]

CLAUDIO MISTRANGELO

L'Italia ai Mondiali? Una macchina perfetta

TALIA in forma al momento decisivo, nessun errore grave, tranquillità. Insomma: la perfezione.

Svegli in corso di Rudic. Sono passato a salutare Rudic e soci. Era l'una di notte, ma tutti erano svegli perché il tecnico voleva il rispetto dei tempi-partita. La non è né eccezionale. Sottolinea però la pressione psicologica cui Rudic sottopone la squadra.

I e Ferretti. I nostri hanno brillato tutti, ma forse i fra- Porzio hanno il di farlo quando contava di più. Qualcuno ha criticato la prova di Ferretti, ma qualsiasi tecnico che l'apporto del centroboa non si misura in reti, ma nella produttività delle palle ricevute. poi, come si può criticare il centroboa di una nazionale che vince così?

non siamo Casanova. Rudic ha affermato che se l'atteggiamento dei politici dei media non cambierà, se la pallanuoto verrà ancora

Claudio Mistrangelo analizza articolo La Stampa i Mondiali di pallanuoto vinti dall'Italia

quale sport cenerentola, tutti i successi della nazionale saranno grandi inutili. Posso testimoniare della sua sincera preoccupazione, ma realtà già avvenuto di peggio.

riparte, e il futuro! Il campionato pre-Atlanta potrebbe chiudersi ad aprile per tire quattro mesi di preparazione Rudic. Bello! Un po' come guardare lo sci d'estate o vendere ventilatori agli eschimesi.

Claudio Mistrangelo

A PAGINA 46

Apprensione nel capoluogo e in Riviera per la nuova ondata di maltempo. Il sindaco: «Bisogna agire»

Un temporale, e la città torna sott'acqua

Allagamenti a Villapiana e S. Rita. Fulmine incendia un'auto

SAVONA. Un forte temporale, accompagnato da violente raffiche di vento. nubifragio si è abbattuto ieri mattisulla provincia di Savona mettendo in allarme vigili del fuoco, Protezione civile, Capitaneria forze dell'ordine. L'ondata maltempo, che prevista meteorologi, ha raggiunto massima intensità poco dopo 9 quando il cielo si è oscurato e un acquazzone si è abbattuto sulla città i centri comprensorio.

Per due è temuto un replay dell'alluvione (accada una tromba d'aria) che la settimana aveva colpito Savona e la Riviera di ponente. Poi la situazione ha incominciato, seppur lentamente, a migliorare con grande sollievo per i pompieri le squadre di soccorso che già erano mobilitati in tutta la provincia.

A Savona, il nubifragio ha nuovamente messo a nudo i cronici problemi della condotte fognarie nei quartieri di Villapiana e di Santa Rita. La pioggia ha provocato ovunque allagamanti di negozi scantisoprattutto nella di via Torino, Falletti, via Cuneo. In pochi minuti i centralini della caserma dei vigili del fuoco di via Nizza e del Comando di polizia municipale, in via Guardia, sono stati tempestati di telefonate di cittadini che chiedevano l'intervento dei soccorritori.

Non mancati i di apprensione. La pilotina dei pompieri del distaccamento porto, che era uscita in mare per fare rifornimento di carburante, è trovata in alla burrasca e a grande fatica è riuscita da ormeggiare. «Non vedeva più nulla - hanno poi raccontato i vigili del fuoco -. Ci siamo trovati in grande difficoltà».

Un'ambulanza rimasta bloccata, invece, sulla superstrada di Vado Ligure, trasformata in un fiume di acqua. Sul-

Il forte temporale che si è abbattuto ieri mattina sulla città ha messo in crisi anche il traffico e le auto hanno dovuto farsi tra grandi d'acqua

la A10 Savona-Genova, all'al- casello Varazze, un'auto, che era diretta verso Levante, è, invece, capottata finendo contro il guard-rail: il conducente, di Reggio Emilia, se l'è cavata con un grande spavento e leggere ferite che gli sono poi medicate al Paolo. In piazza del Popolo, infine, un'autovettura, colpita da fulmine, ha preso fuoco: i pompieri hanno dovuto lavorare poche decine di minuti per avere ragione delle fiamme. Allagamanti si sono verificati, in, anche a Quiliano torrente ha raggiunto i limiti di guardia), Vado Ligure, Albisola Superiore e Celle.

La situazione di emergenza ha determinato una pre- di posizione sindaco, Francesco Garvasio: «Così non si può andare - ha commentato ieri mattina -. Non è possibile che tutte le volte che piove con carta intensità, si debba restare a guardare preoccupati il cielo. Dobbiamo correre ai ripari».

La giunta già individuato i quartieri dove intervenire a tempi brevi. In Cadorna, Legino, è prevista la realizzazione di una grossa griglia dove fare confluire l'acqua piovana. Nella zona di Santa Rita si pensa, invece, di costruire i cosidetti «sfioratori». Sono degli scivoli per riversare l'acqua nel Letimbro. In via Piave e in via Torino, invece, l'intervento del Comune è vincolato alla soluzione della controversia con la ditta che ha in appalto i lavori ristrutturazione di tutta la rete fognaria.

Claudio Vimercati

Una linea diretta con la polizia per chi intende denunciare casi di usura

Ecco il telefono «anti-strozzini»

L'iniziativa è degli agenti della squadra mobile

SAVONA. Un telefono anti-. L'idea della squadra mobile di Savona, che da mesi ha puntato l'attenzione sullo strozzinaggio, fenomeno molto diffuso in tutta la provincia (soprattutto nella Riviera di Ponente) di cui sono vittime sempre più spesso commercianti e imprenditori.

Pochi hanno, però, il coraggio di denunciare i «cravattai» per timore di vendette e ritorsioni. Ora la polizia ha deciso di destinare una delle linee telefoniche della questura (il numero del centralino è 85501) a chi, anche mantenendo l'anonimato, vuole dare informazioni, notizie, segnalazioni utili alle indagini per identificare gli strozzini.

«L'usura - spiega l'ispettore della squadra mobile, Carmine Fiorito, che negli ultimi anni è stato protagonista di numerose inchieste nell'ambiente dei prestasoldi e delle società finanziarie - è una piaga da combattere e debellare. Sono numerose le persone che si arricchiscono alle spalle di commercianti e imprenditori in difficoltà nomiche e che per non rischiare il fallimento accettano qualsiasi tipo di condizione, anche capestro».

«Le vittime degli strozzini sono soprattutto le persone che iniziano un'attività commerciale e sono costrette ad esporsi con le banche - aggiunge Fiorito -. In molti casi, non riescono a fare fronte agli impegni presi con gli istituti di credito per chiudere, si rivolgono ai cravattai, chiedendo prestiti che poi non riescono più a onorare perchè gli interessi salgono alle stelle».

Conclude l'ispettore della squadra mobile: «L'usura è molto diffusa. Il problema maggiore è scoprire gli strozzini perchè sono poche le persone che hanno il coraggio rompere il silenzio e di denunciarli. Ora, con questa linea telefonica, ci auguriamo ottenere i primi risultati e soprattutto avere la collaborazione della gente. Noi non vogliamo assolutamente abbassare la guardia contro un fenomeno che ha assunto dimensioni decisamente preoccupanti».

Intanto, ricomincia domani mattina in pretura il processo Giuseppe Lorenzano, 39 anni, il postino accusato aver preteso interessi usurari Mariangela Sguerso, la commerciante di 51 anni, titolare di un negozio di giocattoli in Sarmano, morta suicida anni fa. Il capo imputazione fu l'elenco degli assegni Lo- avrebbe ricevuto dalla commerciante: trenta milioni, uno da sei, un altro in bianco. E, ancora, una pelliccia e un mobile antico.

Il postino, che è difeso dagli avvocati Nanni Russo Alfonso Lepora, respinge con decisione le accuse. Si dichiara completaestraneo ai fatti. Le prossime udienze dovranno chiarire una vicenda che appare ancora oscura. **(c. v.)**

Domani Savona in agitazione anche i bancari, la vertenza sarà lunga

Bus fermi in tutta la provincia

Sciopero per il rinnovo del contratto di lavoro

Oggi bus fermi in tutto il Savonese

SAVONA. Due giorni sciopero per trasporti banche.

Oggi in provincia di Savona circoleranno gli autobus. I sindacati nazionali dei trasporti hanno infatti dichiarato un giorno di astensione dall'attività nell'ambito della vertenza per il rinnovo del contratto lavoro. I sindacalisti trasporti hanno attaccato duramente le aziende consortili: «Pur esistendo i presupposti per concludere positivamente la trattativa con il governo, i rappresentanti delle aziende consortili sono ritirati dalla partita. In particolare, il governo aveva proposto nuove formule per i problemi previdenziali e gli scatti anzianità l'indisponibilità dei datori di lavoro ha provocato la rottura».

Per qu le organizzazioni sindacali hanno proclamato un'intera giornata di sciopero. Oggi i bus circoleranno solo dalle 5 alle 8,30 dalle 17,30 alle 20. In questo modo verranno comunque garantiti i trasporti per i lavoratori. Per la viabilità savosi preannuncia comunque giornata difficile. All'aumento traffico automobilistico legato all'indisponibilità mezzi dell'Acts si aggiungeranno infatti i problemi provocati dai semafori sistemati in città. I tempi di in alcuni punti nevralgici come l'incrocio fra corso Tardy Benech e corso Vogliensoni fra z- zini e via Settembre troppo lunghi e provocano rallentamenti.

Domani sarà la volta dei ban- Tutti gli istituti credito savonesi già da alcuni giorni hanno esposto cartello in cui la clientela dei possibili disagi che potrebbero verificarsi agli sportelli. La maggior parte degli impiegati, infatti, dovrebbe aderire all'agitazione che è stata proclamata dalle organizzazioni sindacali nell'ambito della vertenza per il rinnovo del contratto lavoro, scaduto tre anni fa. **(e. b.)**

LA STAGIONE DEL CHIABRERA

Lavia e Brilli star a Savona

Ieri in Comune è stato presentato il cartellone della stagione '94-'94. Alla ribalta Nino Manfredi altri big del teatro e della musica.

SERVIZIO A PAGINA 44

Lettera da Cuneo del rappresentante savonese accusato dell'omicidio Motta

Un appello dal carcere di Ansaldi

«Nelle motivazioni della sentenza molte incongruenze sono state chiarite, eppure sono ancora in cella»
Al centro della vicenda il figlio malato: «Sono stato un padre modello. Questo lo voglio chiarire con forza»

SAVONA. Mauro Ansaldi, il giovane savonese accusato di aver [redacted] R[redacted] Motta, il primario ucciso a randellate il 21 luglio scorso [redacted] Cuneo, ha scritto per la seconda volta una lettera a La Stampa [redacted] rappresentante di articoli sportivi è scosso, sempre più disperato. [redacted] carcere, dopo [redacted] serenità [redacted] cui ha affrontato i primi giorni [redacted] cella con la terribile imputazione [redacted] omicidio volontario, è diventato un incubo. Non è riu[redacted] convincere il giudice, nel corso degli interrogatori, sulle ragioni che l'avevano indotto in primo tempo a mentire sulla sua presenza a Cuneo la mattina del delitto. E soprattutto non ha un alibi.

Adesso si difende con lucidità e contesta [redacted] forza l'operato del pm Giorgio Giraudo. All'indomani dell'arresto scherzava con poliziotti e cronisti. Diceva convinto: «Ho fiducia nella giustizia». Ora, evidentemente, [redacted] ha un po' meno. «Scrivere è l'unico modo per far conoscere il suono dell'"altra" campana, quella malvagia. La mia. Ho aspettato qualche giorno dopo che il mio ricorso al tribunale della libertà era stato respinto per scrivere queste righe. Quando l'ho saputo [redacted] mia rabbia era troppa per riuscire a conservare quel minimo [redacted] lucidità necessaria».

Prosegue: «Oggi (era [redacted] agosto, ndr) ho riletto per la centesima volta quelle motivazioni e mentre fuori si vede un meraviglioso sole che io dovrei godermi dalla spiaggia di Torre d[redacted] Mare a casa mia e non certo da qui, [redacted] rendo finalmente conto di che razza di Paese sono cittadino. Io vorrei che voi poteste leggere quanto [redacted] mio avvocato ha scritto nella richiesta di libertà; non opinioni ma fatti che si basano sui cosiddetti "gravi" indizi per i quali mi si [redacted]. Il tono si fa duro: «Vorrei poi che leggeste la sentenza; praticamente [redacted] pessi[redacted] sintesi della precedente che convalidava il fermo di polizia giudiziaria». Ansaldi entra nel [redacted] del dispositivo: «Due esempi per farmi capire: uno degli indizi "gravi" [redacted] quello di una testimone che affermava di avere notato la mia auto per tre giorni consecutivi in via Statuto. Abbiamo dimostrato che ciò era impossibile con [redacted] risultato che la storia scompare dalle motivazioni [redacted] ovviamente non ne cambia i contenuti. Ancora, il giorno venerdì 12 in tribunale a Cuneo mi sono stati resi quattro paia di pantaloni nuovi trovati durante [redacted] controllo della polizia sulla mia auto. Erano stati esaminati e poi resi. Questi pantaloni erano stati acquistati dal sottoscritto in un recente viaggio [redacted] America per lavoro».

Spiega: «Li ho rimandati a casa tramite l'avvocato perché non potevo indossarli in quanto non avevo ancora provveduto a farli accorciare e hanno ancora tutti l'etichetta [redacted] cartone, in[redacted] nuovissimi, [redacted] comunque sono stati esaminati».

Così recita la motivazione della sentenza: «Auto, nel cui bagagliaio, peraltro, [redacted] stati ritrovati, [redacted] seguito del sequestro, ben quattro paia di pantaloni nuovi o freschi di tintoria».

[redacted]ldi perde la calma: «Oltre a non sostenere l'accusa [redacted] nessuna prova, non solo, neppure con [redacted] teorie [redacted] come e quando avrei [redacted] il dottor Motta, scriv[redacted] nelle motivazioni "indizi" come questo?».

[redacted] rappresentante sembra [redacted] aver alcun timore a scontrarsi con i giudici di Cuneo: «Sono una persona onesta, incensurata e senza [redacted] tipo di precedente: meritavo un maggior rispetto, una maggiore tutela dei miei diritti».

Ansaldi apre una parentesi dolorosa. Quella relativa a suo figlio Leonardo, malato da tempo. «Il pm ha continuato, nei tre incontri che abbiamo avuto, a stigmatizzare il mio comportamento perché, per stare qualche [redacted] in più con Federica Motta, avrei abbandonato mio figlio in ospedale venendo [redacted] no ai miei doveri [redacted] padre. A questo proposito, faccio notare che con mio figlio c'erano, durante la mia assenza, prima mia moglie e poi mia madre; poi vorrei far notare al pm, [redacted] che in aula mi è stata impedita, che da quando mio figlio è nato [redacted] stato per lui un padre modello, [redacted] che [redacted] ospedale mi sono prodigato in ogni modo facendo i turni con mia moglie e mia madre, come potranno confermare al Gaslini. Mi si può accusare di tutto, ma il magistrato prima di permettersi [redacted] dare giudizi sul mio ruolo di padre avrebbe dovuto informarsi».

Sale l'indignazione: «I miei problemi con mia moglie [redacted] mattina del delitto, alle 11,20 circa, Ansaldi era nello studio di un legale savonese per discutere la separazione legale, ndr) la storia con Federica, che tra l'altro mi è stata vicinissima e mi ha molto aiutato in qu[redacted] triste vicenda, non avrebbero mai potuto influire sulle mie attenzioni verso mio figlio».

Ansaldi conclude amaro: «La mia vera immagine di padre pe[redacted] non collimerebbe certo con l'identikit di una personalità criminale, cinica, capace di uccidere, molto decisa, che di me oggi si vuole dare. Non è così però, e se volete conferme chiedete in particolare a mio figlio Leonardo ed a Federica Motta, loro potrebbero spiegarvi chi [redacted] La prossima mossa tocca al giudice. [redacted] il delitto Motta si fa sempre più sconcertante.

[m. nu.]

[redacted]

Allarme siringhe in centro

Continua l'emergenza droga nel centro cittadino. Nei giorni scorsi gli abitanti della zona di piazza Sisto IV e [redacted] corso Italia hanno inviato un esposto alla polizia perché non ne possono più dei drogati che si bucano nei portoni e chiedono maggior vigilanza da parte delle forze dell'ordine. «Siamo stanchi - sostengono i residenti- di trovare siringhe sulle scale. Così non si può andare avanti. Dovete fare qualcosa». Intanto continuano i blitz degli agenti della volante in piazza [redacted] Popolo. Anche ieri i poliziotti hanno controllato decine di tossicodipendenti che, seduti sulle panchine dei giardini, aspettano l'arrivo degli spacciatori con la droga. Un paio di loro sono stati trovati in possesso di una modica quantità di eroina e ora saranno segnalati alla prefettura. I controlli hanno anche interessato [redacted] periferia della città e alcuni bar che [redacted] diventati un luogo di ritrovo di malavitosi. [c. v.]

NOTIZIE FLASH

FURTI

Donna narcotizzata e derubata in via Torino

Il ladro acrobata è tornato a colpire [redacted] questa volta potrebbe aver usato il narcotico. E' successo l'altro pomeriggio in un appartamento di via Milano. Il malvivente, che è entrato nell'alloggio arrampicandosi [redacted] un tubo dell'acqua, ha messo a soqquadro cassetti e armadi mentre la proprietaria, R.D., dormiva. Nella denuncia alla polizia, la donna non esclude l'ipotesi di essere stata narcotizzata perché quando si è svegliata avvertiva un forte mal di testa. Sono ora in corso indagini della squadra mobile. [c. v.]

VARAZZE

Interrotte [redacted] ricerche dei 50 milioni nella discarica

La pioggia ha fatto rimandare la ricerca dei 50 milioni che un neopensionato varazzino aveva nascosto in una federa, gettata poi via dalla moglie, per una distrazione. La somma, finita [redacted] un sacchetto della spazzatura, è stata trasportata nella discarica comunale dove il pensionato spera ancora di poterla trovare. Le ricerche riprenderanno non appena miglioreranno le condizioni del tempo. [a. z.]

[redacted]

I giudici decidono sul dissequestro di [redacted]

Si discuterà, domani mattina, davanti al tribunale della libertà [redacted] Genova il ricorso contro il terzo sequestro della villa dell'assessore Angelo Franchi, intestata alla moglie Silvana Tacchella, dispo[redacted] dal giudice della pretura, Domenico Pellegrini. Le contestazioni, mosse ai Franchi, riguarderebbero il mancato rispetto della concessione edilizia rilasciata dal Comune. [a. z.]

[redacted] M.

Interpellanza per l'accensione dei termosifoni

Interpellanza urgente dei consiglieri della Lega nord, Maria Rosa Bossi Bianucci e Davide Maranzano, per gli orari in cui sarà consentito tenere acceso il riscaldamento nei condomini. La Bianucci e Maranzano chiedono ai sindaci di Albissola Mare e Albisola Superiore di conoscere le ragioni per le quali nei due Comuni e a Celle Ligure la legge autorizzi l'accensione per sole 10 ore al giorno, contro le 12 di Savona e Varazze. [a. z.]

ALBISOLA

Ricompensa di un milione per chi ritrova un merlo

Un milione di lire a chi restituirà [redacted] proprietari un merlo indiano parlante di colore nero con becco e zampe gialle, smarrito ad agosto in via Alla Pace. E' la ricompensa promessa [redacted] una famiglia [redacted] Milano, che negli ultimi giorni ha tappezzato il paese di volantini. Chiunque avesse individuato il volatile, può rivolgersi al Comando dei vigili urbani di Albisola Superiore. [a. z.]

Succede a Varazze

Turisti [redacted] perseguitati [redacted]»

VARAZZE. Coppia di scandinavi si rivolge alle forze dell'ordine perché perseguita da un maniaco che intende concepire [redacted] figlio [redacted] la bella signora nordica.

Da 15 giorni, gli stranieri vengono svegliati ogni mattina all'alba da un industriale milanese, vedovo, che risiede come la coppia ai Piani D'Invrea, il quale sostiene di essere stato mandato [redacted] Dio ad accoppiarsi con la donna. E spiega la sua «ossessione» sostenendo di aver ricevuto un segnale divino il giorno in cui la vicina [redacted] gli si è presentata.

«Quando mi hai stretto la mano. - le dice - Avevi il pollice e l'indice caldi. Io sono un santone. So che quello era un [redacted]gnale divino».

Esasperati dall'insistenza dell'industriale, gli scandinavi si sono rivolti ai carabinieri chiedendo che il vicino venga sottoposto a perizia psichiatrica, per non [redacted] il rischio che i suoi comportamenti finiscano [redacted] il degenerare in altri gravi episodi. [a. z.]

Molte ipotesi ma per ora nessuna certezza, indagini anche nell'ambiente di lavoro?

In fiamme l'auto di un dirigente Enel

Misterioso attentato ieri notte all'1,30 in via Scatti alla Villetta: distrutta l'«Y10» della figlia di Piero Allegri
Trovata la tanica di benzina utilizzata dai malviventi. Scatta l'inchiesta della squadra mobile. Primi indizi?

SAVONA. Attentato ieri notte in via Scatti, alla Villetta, contro Piero Allegri, 61 anni, alto dirigente dell'Enel [redacted] responsabili delle centrali termoelettriche della Liguria. Qualcuno [redacted] entrato nel cortile del condominio [redacted] ha dato fuoco, probabilmente utilizzando benzina (è stata recuperata dalla polizia [redacted] tanica con [redacted]ora tracce di combustibile), alla Y10 della figlia Anna Elsa Maria, 22 anni, studentessa di Medicina.

Le fiamme divampate intor[redacted] all'1,30 della notte, si sono rapidamente estese anche all'Alfa 33 del figlio Antonio, 28 anni, e [redacted] finestra del caseggiato e alle piante del giardino. E' stato [redacted] stesso Allegri a tentare di spegnere il focolaio sen[redacted] però riuscirvi.

Quando sono arrivati i Vigili del fuoco [redacted] distaccamento portuale l'Y10 era però completamente distrutta. Paura nel quartiere, molte gente è stata svegliata dall'acre colonna di fumo e dal frastuono delle sirene.

Le ipotesi. Parla l'ingegnere Piero Allegri: «Sono ovviamente scosso per quanto è accaduto. Ma ho specificato alla polizia di non [redacted] proprio alcun sospetto. Non ho, e non ho mai avuto, rapporti conflittuali [redacted] i miei collaboratori, con il vicinato. E non ho mai ricevuto minacce di alcun tipo. Dire che è un mistero è poco. Aspettiamo l'esito dell'inchiesta».

Esclusa anche, per ora, la possibilità che si tratti di un gesto intimidatorio ai danni dei familiari. Ancora Allegri: «I miei figli pensano solo a studiare, escludo tassativamente che qualcuno abbia voluto prenderli [redacted] mira».

E allora? La polizia non si sbilancia, [redacted] c'è la sensazione che gli uomini dell'ispettore Giuseppe Piras stiano seguendo un'indicazione precisa, sia pure ancora molto esile. Oggi in questura saranno sentiti altri testimoni. Forse gli attentatori sono stati visti poco prima dell'incendio nel cortile [redacted] Scatti. [m. nu.]

La zona dov'è avvenuto l'attentato

[redacted]

Supermulte nel porticciolo

Dodici milioni di multa e trenta automobilisti in divieto di sosta nella zona del porticciolo turistico. Le contravvenzioni, di quattrocentomila lire ciascuna, [redacted] state elevate l'altra mattina [redacted] carabinieri del mare per violazione delle [redacted] della Capitaneria, ad alcuni automobilisti [redacted] sosta all'interno dell'area portuale, dove è consentito il parcheggio ai soli diportisti. Multe di quattrocentomila lire anche ad alcuni scooteristi d'acqua [redacted] Milano perché sorpresi a compiere evoluzioni troppo vicino [redacted] riva, in acque esclusivamente riservate alla balneazione. Dall'inizio della stagione, ammontano a centi[redacted] le multe elevate dal nucleo carabinieri del [redacted] subacquei, scooteristi, diportisti e pescatori per violazioni dell'ordinanza della Capitaneria di porto di Savona che prevede, in particolare, pesanti sanzioni per chi mette a repentaglio la vita dei bagnanti. [a. z.]

Dopo la cancellazione dei corsi musicali

«Serenata» triste per il provveditore

SAVONA. Una «serenata» per commuovere il provveditore agli Studi. Ieri mattina, sotto l'ufficio del professor Gennaro Javerone in via Trilussa si è radunata una folla [redacted] un centinaio di persone che protestava contro la soppressione dei corsi di sperimentazione musicale nelle scuole savonesi. Professori, studenti e ragazzi si sono radunati per chiedere al provveditore di [redacted] l'insegnamento delle m[redacted] nelle medie Guidobono [redacted] Savona e inoltre nelle scuole di Varazze, Alassio e Finale Ligure.

Per convincere il provveditore dell'importanza dell'iniziativa, insegnanti e studenti hanno organizzato una serenata di oltre [redacted] minuti proprio sotto l'ufficio di Gennaro Javerone. «Abbiamo eseguito un quartetto per flauto traverso di Alexander Tcherepnin e [redacted] di Luigi Gianella - spiega Salvatore Scarlata, uno degli insegnanti dei corsi sperimentali - per dare una dimostrazione di quanto [redacted] insegnato a scuoles».

[redacted] provveditore Javerone, dopo aver ricevuto una delegazione di insegnanti [redacted] genitori, ha lasciato qualche speranza: «Non sono certamente contra[redacted] alla sperimentazione musicale nelle scuole - spiega Gen[redacted] Javerone - Purtroppo il ministero della Pubblica istruzione quest'anno ha fissato [redacted] termine preciso al tetto massimo di spesa di ogni settore. La sperimentazione musicale esce da questo budget e quindi, [redacted] rigore, dovrebbe saltare» «Comunque - prosegue il provveditore - ho inoltrato [redacted] domanda al ministero chiedendo una deroga ai limiti fissati dalla finanziaria. Spero che la proposta venga accolta perchè personalmente ritengo assai valido l'insegnamento sperimentale».

L'iniziativa riguarda 4 scuole e mette in gioco 18 posti di lavoro degli insegnanti, che per anni si sono occupati [redacted] questa materia. L'originale protesta, sotto forma di serenata, è stata organizzata dal Comitato [redacted]cutivo dei Cobas, del professor Franco Xibilia. [e. b.]

IL TACCUINO DELLA PROVINCIA

LETTERE [redacted]

L[redacted] e [redacted] di un [redacted]

Nel numero del 13 agosto è apparsa, in questa rubrica, [redacted] mia lettera intitolata «Contro le bocciature il Tar serve [redacted] po[redacted]. Peraltro, per ragioni di spazio, era saltata una frase che motivava il pessimismo.

Si può verificare un errore di valutazione che, per caso, è accompagnato da vizi di forma; allora si contesta il vizio di forma con l'obiettivo [redacted] correggere l'errore. Se il provvidenziale vizio non c'è, [redacted] la scuola lo eli[redacted] anche successivamente, manca l'appiglio per adire un'azione presso il Tar.

Quest'estate, i genitori di uno studente liceale di Jesi avevano chiesto al preside copia della documentazione scolastica, senza ottenere risposta.

A seguito del ricorso dei genitori, il Tar delle Marche ha ordinato [redacted] preside di permettere la consultazione [redacted] di fornire copia degli elaborati scritti nell'anno scolastico e dei verbali di interrogazione dello studente. Il ministro della Pubblica istruzione ha espresso un parere favorevole sulla sentenza.

E' sorprendente e consolante che anche il presidente dell'Associazione nazionale dei presidi [redacted] sia espresso favorevolmente: «Il Tar ha ribadito un principio che, prima che giuridico, è didattico e pedagogico».

Ma questo non deve far presagire un improvviso cambiamento nella scuola; la tradizione non può svanire per effetto della sentenza del Tar. I genitori [redacted] Jesi, insomma, [redacted] devono illudersi.

Nello scorso luglio un genitore faceva osservare ai docenti di una scuola che, [redacted] gli stessi voti, alcuni studenti erano stati rimandati, altri respinti.

Di fronte a questa palese incoerenza, la giustificazione [redacted] stata [redacted] richiamo all'inappellabilità del giudizio del consiglio [redacted] classe.

Se è lecito il confronto, questo è analogo a quanto avviene talvolta in [redacted] partita [redacted] calcio; [redacted] l'arbitro commette un errore di valutazione, rilevato da milioni di telespettatori, l'errore [redacted] sussiste perché il giudizio dell'arbitro è inappellabile.

Che l'atteggiamento tradizionale perduri è prevedibile anche sulla base delle dichiarazioni [redacted] rappresentanti degli insegnanti: «La valutazione dello studente è frutto di un itinerario complesso e non è certo riconducibile alla lettura dei registri». «Speriamo che i genitori non prendano l'abitudine di ricorrere alla magistratura».

Se, invece, l'itinerario fosse semplice e trasparente si eviterebbe l'impressione, talvolta impropria, di giudizi sbagliati. D'altra parte, perché i genitori non dovrebbero difendersi legalmente quando ritengono d'aver subito ingiustizie? Oppure, non [redacted] ha fiducia nella magistratura?

Purtroppo, un errore di valutazione nella scuola può costa[redacted] un anno di vita ad un ragazzo.

La sentenza del Tar potrà far poco nell'immediato, ma potrebbe [redacted] passo verso una maggior trasparenza nella scuola.

Angelo Morro, Savona

Scrivere [redacted] La Stampa, piazza Marconi 3/6, Savona
Per i fax: 019/810.971

[redacted] UTILI

[redacted]

AUTOAMBULANZE

Savona: 1. 822.822 (Varazze-Spotorno)
Cairo: tel. 50.091 (tutta la Val Bormida)
Pietra Ligure: tel. 626.666 (da Noli a Borghetto)
Albenga: telefono 50.348
[redacted]: telefono 640.089
Andora: telefono 85.344
Borghetto: telefono 970.238
Laigueglia: telefono 690.231
Ceriale: telefono 990.105 - 991.[redacted]

[redacted]

FARMACIE DI TURNO

[redacted]

Dalle 8,30 alle 20:

Alla Torretta, via Paleocapa 3, tel. 851 889
Busi, via Corsi 69, tel. 824.919
Di Legino, via Bove 19, tel. 862.025
Il servizio notturno è garantito dalla farmacia [redacted] *Ferrerà*, c. Italia 153, [redacted].

[redacted]

Inglese, [redacted] Dante 344, telefono 640.128
ALBENGA
Savorè, via Medaglie 42, tel. 50.420
ALBISOLA SUPERIORE
Stella Maris, corso Mazzini 152, tel. 480.243.
ALBISSOLA MARINA
Fontana, via Baglieti 24, tel. 481.616.
BORGHETTO S. SPIRITO
Franchi, via Colombo 15, tel. 970.038.
CAIRO MONTENOTTE
Rodino, [redacted] Portici 31, telefono 505.454.
CERIALE
Man, lungomare Diaz 83, tel. 990.032
CENGIO
Longo, via Padre Garello 66, telefono 554.045
FINALE LIGURE
Comunale, via Ghiglieri 6, tel. [redacted]
LOANO
Nuova, via Dante 47, tel. 667.003.
NOLI
Monte Ursino, c. Italia 10, t. 748.936
PIETRA LIGURE
Centrale, via Garibaldi 36, tel. [redacted].
SASSELLO
Nanni, via Badano 17, tel. 724.107.
VADO LIGURE
Mezzadra, via Aurelia [redacted], tel. 880.291.
VARAZZE
Trinchert, corso Matteotti 45, tel. 934.652.

[redacted]

[redacted] MEDICA

Notturna, prefestiva e festiva:

Distretto Savona: 1. 824.444 (Varazze-Spotorno)
Distretto Pietra Ligure: 1. 627.777 (Spotorno-Borghetto)
Distretto di Albenga: telefono 540.990
Distretto di Altare: telefono 580.72
Distretto di Cairo: telefono 504.062
Distretto di Calizzano: telefono 79.897
Distretto di Millesimo: telefono 564 027
Distretto di Arenzano: telef. 912.73 [redacted]
Distretto di Cogoleto: telef. 918 34.56

[redacted] CIVILE

[redacted] 14 [redacted]

NATI. Leonardo Crippa. Andrea Camogli. Vanessa [redacted]. Simone Rovere.

[redacted] Nicolino Pirito e Mirta Rutiglione.

MORTI. Luigia Briano, 83 anni, Savona, via Bruzzone 7. I funerali si svolgeranno [redacted] alle 8,55 nel[redacted] cappella dell'obitorio. Adriano Bruzzone, 76 anni, Valleggia, via Valletta Rossa 4. I funerali si svolge[redacted] stamane alle 9,40 nella chiesa di San Salvatore. Alessandro Siccardi, 77 anni, Savona, via Guidobono. Trasporto diretto stamane alle 9,40. Secondina Rizzo, 83 anni, Noli, via Tissoni 12. Trasporto diretto stamane alle 9,45.

ATTIVITA' AMMINISTRATIVA

Savona. La Camera di commercio ha reso note le modalità di rimborso per le aziende interessate a chiedere i risarcimenti per l'alluvione del 1993. La legge del 30 maggio [redacted] prevede contributi sino [redacted] 90 per cento dei danni [redacted]. Saranno considerate valide le domande già pervenute alla prefettura di Savona. Eventuali nuove domande di indennizzo, corredate di perizia tecnica asseverata, dovranno [redacted] inviate alla Camera di commercio entro il 27 settembre.

[redacted]

[redacted]

Corsi per patente nautica

Domani alla Lega Navale di Savona prenderanno [redacted] via i corsi per il conseguimento della patente nautica. Per informazioni [redacted] iscrizioni occorre telefonare al [redacted]. [e. b.]

[redacted]

Domenica gita in montagna

Gita al monte Losetta con il Gruppo escursionistico La Rocca di Quiliano. L'iniziativa è in programma per domenica mattina. Per informazioni occorre rivolgersi al numero 887122. [e. b.]

SAVONA

Aggiornamento per insegnanti

«Dal disagio alla comunicazione». Questo il tema del seminario di aggiornamento per insegnanti organizzato dal Provveditorato agli studi in collaborazione con la Caritas di Savona. L'iniziativa prenderà il via sabato alle 15,30 al Seminario vescovile di via Ponzone con una relazione di Maria Antonietta Di Capita sull'«Itinerario metodologico e didattico». [e. b.]

Successo delle boutique, stasera replica con Galà di fine estate e Oscar del mare

La Riviera ha scelto la più bella In duemila incoronano Susanna

La candidata al titolo di «Miss delle Miss '94» sfilano in passerella fra il pubblico che martedì sera ha gremito i giardini comunali di Alassio
In alto, i due brillanti presentatori della serata: Luca Galtieri e Elisabetta Mandraccio
A destra, la «regina» Susanna Stoccolma, anni imperiese di Ranzo
(PHOTO EXPRESS)

. Un successo, più di duemila persone hanno affollato i giardini comunali di Alassio per vedere da «Moda & Bellezza» con l'elezione della «Miss delle Miss». Ha vinto Susanna Stoccolma, anni, abitante a Ranzo, in provincia Imperia, ita dalla boutique Missoni di via Torino. Molto professionali tutti i negozi, bra- le ragazze a sfilare.

Alle sue spalle Anna Menchini, 16 , residente a Massa Carrara, che ha sfilato con abito di Conte Pelli; Ilaria Maiorella, 18 anni, Diano Marina, vestita da Pinin e, a pari merito, Anna Di Gaspare, 18 anni, di Savona, vestita da New Pop Barbara Lauritano, 17 anni, di Albissola, vestita da Sherazade. A loro sono andati i premi de La Stampa, i trofei della Confcommercio e del Silb.

Ha vinto, soprattutto, Alassio e la voglia di qualche cosa per la Riviera anche a stagione ormai finita.

Ad organizzare «Moda & Bellezza» è stato il Comune di Alassio (con grande impegno dell'Ufficio turismo) con la collaborazione dell'agenzia «Eccoci», che ha avuto il patrocinio dell'Apt Baie Sole, dell'Assessorato provinciale turismo, della Confcommercio, del Silb, dell'Unione albergatori, della Faita, La Stampa, Radio Onda Ligure. «E' stata l'occasione per dimostrare che possono fare manifestazioni successo e buon livello spendere troppo», spiegano gli organizzatori.

La serata, presentata da una impeccabile Elisabetta Mandraccio e da un bravissimo Luca Galtieri, non ha avuto tempi morti. Le ventinove miss, tutte bellissime, hanno portato in passerella la moda invernale 1994/95 mentre gli ospiti, da «belli e fulminati nel bosco» a Renzo Sinacori, hanno avuto molto successo.

Lo stesso successo - si spera - che questa avranno gli ospiti del «Galà fine estate» previsto, per la 21,15, nuovamente nei giardini del Comune. Gli organizzatori gli stessi, con ospiti sul palco come Claudio Lauretta, Heidi Strott, Mary Orsattis, i ballerini di Iris Gaburri. A presentare saranno Charlie Marco Dottore con il supporto di Grazia Gradino e Fabrizio Marabello. Tra le personalità, attesi l'onorevole Enrico Nan, il sindaco di Alassio Roberto Avogadro, il presidente della Provincia Mario Robutti, l'assessore provinciale turismo Carlo Tomagnini, presidente dell'Apt Giancarlo Garassino.

Lo spettacolo prevede «Voce per l'estate» e, soprattutto, l'assegnazione degli «Oscar del mare», riconoscimenti a chi, durante l'estate, si è particolarmente distinto nell'attività a favore del turismo e della promozione. «Un premio, che verrà ripetuto ogni a chi collabora attivamente al rilancio dell'industria turistica della Riviera», commentano gli organizzatori. L'ingresso è gratuito.

Stefano Pazzini

I protagonisti di una notte da ricordare

In passerella la moda di boutique e acconciatori

ALASSIO. Grazie. Grazie tutti quelli, e sono tanti, che hanno permesso di realizzare la seconda edizione della «Miss delle Miss», elezione della più bella della Riviera. Un ringraziamento, prima tutto, alle boutique che, i loro abiti, hanno non solo impreziosito la passerella ma anche dato un contributo determinante a rendere elegante mondano l'avvenimento. Eccole, boutique che hanno permesso la sfilata: «Manja», «Stracci preziosi», «Spinnaker», «Yankee», «Via XX Settembre», «La luna nel pozzo», «My Style», «Eleganza», «Way», «Lino Vena», «Topone», «Sherazade», «C'est la mode», «La », «Luisa Bielli», «Dettagli», «Missoni», «Barbarella», «Fanny Davis», «Solo lei», «New Pop», «Il Marchese di Coccapani», «Jacaranda», «Pinin», «Conte Pelle», «Ciao Ciao» «Vogue ». Accanto alle boutique, acconciatori che hanno preparato le pettinature alle miss: I Maffiola, Equipe Agnone, Mario Gallo, Amedeo, Filly, Fabrizio Friolo.

Il rinfresco, abbondante di alta qualità, è stato curato «Pizza pazza» (suo anche il contributo per le coreografie luminose), «Fioroni forniture bevande», «Bar Talmone» e pasticceria «Selva» (irresistibili i suoi baci al cioccolato).

E grazie anche complesso turistico Ariston Andora, dove la nutrita carovana delle «Miss delle Miss» si è spostata nel pomeriggio per un brindisi e qualche ora di divertimento. trasferimento è avvenuto grazie ai pullman dell'agenzia Gelleano, sempre di Andora.

L'elenco dei ringraziamenti non finisce qui. «Zio Riccardo», ad esempio, offerto i fiori per madrine e ospiti, la Confcommercio ha consegnato un trofeo in ceramica alla vincitrice, mentre il Silb, il sindacato dei locali da ballo, ha messo in palio una coppa e una tessera annuale di accesso gratuito nelle discoteche provinciali. «Mondintero», agenzia di viaggi di Alassio, mezzo a disposizione visite gratuite all'acquario di Genova, mentre «La bomboniera» e Luciano Pennacchioni hanno creato corona scettro per la vincitrice. E grazie, ovviamente, alla discoteca «Le Brecche» che ha ospitato, con tanto di spaghettata mattutina per tutti portata dalla vicina «Pasta e basta», le e gli organizzatori dopo la fine dello spettacolo coordinato con la consueta bravura e simpatia da Renato Tollin.

Da non dimenticare Marco Dottore e Giorgia, precisi dietro le quinte, i ragazzi della sicurezza della «Powerfull time», Piero «Caro» Rovesta al audio, Broccanello e i funzionari dell'ufficio Comune di Alassio. Tutti assieme, insomma, per una serata da ricordare e ripetere il prossimo anno.

[s. p.]

Anna Menghini, seconda classificata

Ilaria Maiorella, terza classificata

Le due quarte classificate Barbara Lauriano (a sinistra) e Anna Di Gaspare

Passerella d'onore per le altre ventiquattro partecipanti alla serata di gala concorso assassino «Miss delle Miss»
Nella in alto da sinistra: Flavia Lanteri Tiziana Laurenza Irene Coletti, Silvia Napoletano Clara Manugrida, Giorgia Boglione Elisabetta Andreacchio Manuela Moniaci Grazia Pitorri, Alcha Sangalli Jennifer Muratori e Scatolone
Nella fila in basso di sinistra: Giuliana Calò Mina Formisano, Giusy Scorsone Simona Leoncini Sabina Montaldo Ida Lo Porno, Tania Panucci Giorgia Campi, Federica Fradiante Barbara D'Alessandro Chiara Mazzocchi e Stefania Nocito

IL CASO

DA ROMA UN'IPOTESI DI SALVEZZA

E Cappelli «lascia» la vertenza: «Avevo ragione io»

Piaggio, nuova speranza Il governo offre garanzie

LIGURE. Un'ancora di salvezza per la Piaggio. Il governo, al termine di un incontro che si è svolto ieri a Palazzo Chigi fra le rappresentanze sindacali, il responsabile della task force Gianfranco Borghini e il sottosegretario alla presidenza del Consiglio Gianni Letta, ha confermato l'impegno per la ristrutturazione del settore avio-motoristico. Per garantire la sopravvivenza delle realtà industriali come la Piaggio il governo ha promesso che l'emanazione di provvedimenti legislativi. Domani alla presidenza del Consiglio verrà anche decisa la strategia da seguire per il salvataggio dell'azienda ligure. Verrà quindi affrontato definitivamente il nodo dello scorporo della Piaggio nei due settori velivolistico e motoristico. Ieri, intanto, il sottosegretario ai Trasporti Sergio Cappelli, dopo la positiva conclusione del di Palazzo Chigi, ha rinunciato a seguire la vicenda Piaggio.

L'impegno del governo è stato accolto con notevole soddisfazione dagli operai che fin da ieri mattina si erano radunati davanti ai cancelli della fabbrica. Per la prima volta, infatti, esiste una base concreta su cui poter avviare i piani per il recupero industriale della Piaggio. «Il governo ha ribadito la volontà di intervenire più presto atti amministrativi e provvedimenti legislativi per garantire un futuro alla Rinaldo Piaggio - ha noto presidenza del Consiglio al termine dell'incontro - al fine di salvaguardare sia l'attività produttiva dell'azienda, sia i livelli occupazionali delle due realtà industriali presenti a Finale Ligure e Sestri Ponente. A tal proposito il governo ha illustrato una lettera di intenti a conferma dei propri impegni, che sarà inviata al Consiglio di amministrazione della Piaggio. Alla luce degli impegni assunti, il governo auspica inoltre che il Consiglio di amministrazione possa individuare la soluzione meno traumatica per l'azienda». Il governo ha in pratica confermato la disponibilità ad acquistare stock di aerei P180. Inoltre i provvedimenti legislativi potrebbe consentire un dilazionamento dei debiti dell'azienda.

Resta ancora da sciogliere il nodo sulle modalità cui verrà effettuato il salvataggio dell'industria: «Per ciò che riguarde i contenuti carattere industriale delle proposte che state avanzate per il settore velivolistico e per quello motoristico, verrà effettuata una prima verifica alla presidenza del Consiglio». La nuova riunione è prevista per domani e dovrebbero emergere indicazioni importanti sul futuro dell'azienda. Il Consiglio di amministrazione della Piaggio, invece, si riunirà lunedì 19. E' infatti slittata nuovamente la riunione in programma per oggi sempre a Roma.

Accordo vicino per la Piaggio

Ieri pomeriggio, dopo la felice conclusione del vertice di palazzo Chigi, il sottosegretario ai Trasporti Sergio Cappelli ha rinunciato a seguire la vicenda Piaggio: «Ho dato le dimissioni dalla gestione della vicenda Piaggio, ma la linea che ho perseguito si è rivelata quella vincente. E' risultata l'unica strada perseguibile in tutti gli impegni assunti governo, anche in quelli di giugno durante l'incontro in prefettura a Genova. Vi sono state speculazioni non solo politiche sul mio operato, tuttavia ritengo che sia più utile per l'azienda che io declini ulteriori responsabilità e lasci ad altri di ultimare quanto da me iniziato».

Positiva la valutazione dei sindacati sui risultati delle trattative: «Siamo per ora soddisfatti - affermano i rappresentanti di Cisl e Uil - perchè il governo ha mandato una lettera al Consiglio di amministrazione della Piaggio in cui evidenzia i provvedimenti di legge esistenti per appoggiare la trasformazione di questo settore produttivo. Non è stato tuttavia definito il problema dello scorporo della parte motori da quella velivolistica».

Sullo scorporo si sono espressi negativamente gli esponenti della giunta regionale e i sindacalisti della Cgil: «Il problema è quello di valutare l'impatto sociale sull'occupazione e le prospettive industriali: vogliamo vederci chiaro perchè siamo di fronte a un settore assai delicato. Vanno quindi verificati gli impegni riguardo alle commesse pubbliche e agli investimenti per la ricerca». [e. b.]

La super-barca

Traghetti «doc» a Pietra Ligure

PIETRA LIGURE. Proseguono i lavori per il completamento del traghetto «Acquastrada», in corso di costruzione ai Cantieri navali di Pietra Ligure rilevati, ormai da tre anni, dal gruppo Rodriguez di Messina. Il traghetto, il terzo della serie, è uno dei punti di forza della società grazie ad una serie di innovazioni tecniche che fanno un'imbarcazione capiente, sicura e molto più veloce rispetto ai modelli della concorrenza.

Nei cantieri pietresi viene costruito lo scafo e la parte canica, mentre gli arredi vengono poi realizzati a Messina, anche se si è già affacciata l'ipotesi portare a Pietra anche questa fase di lavoro.

Grazie anche alle commesse degli «Acquastrada», le azioni della Rodriguez stanno ottenendo forte impennata in borsa, dove la società messinese è quotata. Un fatto positivo, che fa anche ipotizzare uno sviluppo dei cantieri pietresi. [s. p.]

NOTIZIE ITALSI

ALBENGA

Slitta il pagamento delle indennità per i coltivatori

E' stato rinviato al 15 ottobre il pagamento delle indennità compensative per le aziende agricole. La decisione, che riguarda oltre 2 mila aziende agricole della Piana, è stata ufficializzata ieri ministero per le politiche agricole. [s. p.]

BORGHETTO

La Lega Nord il sindaco Badino

La Lega nord ha chiesto l'intervento del prefetto contestando il sindaco di Borghetto, Riccardo Badino. Secondo il capogruppo leghista Marco Federici, il primo cittadino dà un'interpretazione errata alle mozioni della Lega e presenterebbe poi le proposte della minoranza come decisioni dell'amministrazione. [s. p.]

LOANO

Interpellanza leghista sulla farmacia comunale

Maurizio Strada, consigliere comunale della Lega a Loano, ha presentato un'interpellanza al sindaco, Francesco Cenere. Nella mozione chiede un resoconto sugli investimenti fatti dall'amministrazione comunale con i ricavi (un miliardo e 45 milioni) della vendita della farmacia comunale. [s. p.]

ALASSIO

Transessuale condannato per lesioni

Il transessuale cileno Claudia Henriquez Araya, 36 anni, residente ad Alassio, accusato di aver aggredito con calci e pugni un agente di polizia, ha patteggiato una pena di sei mesi con la condizionale. Araya aveva reagito a un controllo della polizia, in via Prè a Genova, picchiando poliziotto. [r. sr.]

BOISSANO

Per scippo deve scontare due anni di reclusione

Due anni di reclusione per una rapina da ventisei mila lire. E' la pena, patteggiata ieri da Giuseppe Ricci, 29 anni, residente a Boissano in via Morteo 5, che il 6 giugno scorso aveva scippato Anna Rainoldi. La donna caduta riportando lievi contusioni per le quali aveva dovuto ricorrere alle cure dei medici. Per il giovane sono cosi le accuse di rapina e lesioni. [m. p.]

TRIBUNALE

Archiviata l'inchiesta sul maresciallo Piccolo

Il giudice, Fiorenza Giorgi, ha archiviato l'inchiesta a carico maresciallo dei carabinieri, Angelo Piccolo, indagato per rivelazione di segreti d'ufficio. L'indagine era iniziata dopo una perquisizione in un ufficio dell'imprenditore Antonino Farnali, che aveva portato alla scoperta di documenti giudiziari. [m. p.]

In servizio ad Alassio, da tempo soffriva di crisi depressive

Diano, carabiniere si uccide con la pistola di ordinanza

MARINA. è adagiato sul letto, in camera. Ha indugiato qualche istante, poi s'è puntato la pistola d'ordinanza alla bocca e ha esploso un colpo. E' morto così Pietro Sciolla, 39 anni, carabiniere in servizio alla stazione di Alassio, che risiedeva a Diano Marina, in via degli Oleandri 7/A. Pare che il militare abbia lasciato dei biglietti in cui spiegherebbe i motivi alla base del gesto.

Tra le ipotesi, che non abbia retto alla definitiva separazione dalla moglie. In questi giorni gli era stato notificato dal Tribunale imperiese l'atto finale della pratica di divorzio. Forse non ha voluto rassegnarsi a perdere per sempre l'affetto della donna.

Ma è soltanto un abbozzo di spiegazione. Non c'è nulla di definitivo, perchè è fitta la cortina di riserbo eretta dai colleghi d'Imperia e Diano Marina, che si stanno occupando del caso. Comprensibile: Sciolla molto conosciuto e stimato. Di origine sarda, della provincia di Sassari, era arrivato in Riviera nel '77. A Diano era rimasto sei anni. La sua tragica scomparsa ha lasciato tutti sconvolti.

La morte risalirebbe a ieri mattina. Hanno avuto un epilogo forse inaspettato le preoccupazioni e le degli ultimi tempi.

Può aver pesato molto nella decisione di togliersi la vita la lontananza dalla famiglia. Si era separato quattro anni fa, la pratica divorzio però si appena conclusa. Pietro non lasciava trasparire nulla del travaglio interiore. Finito il turno, lasciava Alassio e tornava presto a Diano a bordo della Ford Escort di colore grigio. [m. v.]

ALBENGA

Notti senza «lucciole»

Per chi un'ora pagamento tratto di Aurelia tra Albenga e Ceriale non è più il posto ideale per trovarlo. I pattugliami, ripetuti ogni sera da quindici giorni, hanno avuto l'effetto sperato e, da alcune sere, solo poche prostitute continuano a frequentare Statale in attesa clientela. Chi cerca amori mercenari, oltretutto, rischia davvero grosso. Non solo dal punto di vista sanitario, ma anche per quanto riguarda i rapporti familiari. I carabinieri Albenga, infatti, hanno scelto la linea dura e, da qualche sera, chi viene trovato in auto amoreggiare è denunciato a piede libero per atti osceni in luogo pubblico. Spiegare a mogli e fidanzate i motivi della denuncia, quando la cartolina di citazione, non è semplice. Il timore di dover dare spiegazioni sta frenando anche l'offerta, e martedì sera l'unica ragazza di colore in attesa di clienti è rimasta per molto tempo senza lavoro. [s. p.]

Vezzi Portio, la battaglia di una coppia per difendere gli interessi della figlia adottiva

Una bambina «sfida» la Carige

Il padre aveva istituito un fondo patrimoniale per la bimba che per un errore ora rischia di perdere ogni bene
I legali della banca hanno tentato lo stesso di pignorare la casa, i giudici hanno accolto la tesi della difesa

VEZZI PORTIO. Una bambina contro una banca. E una battaglia legale senza precedenti, che ora approda alla scrivania di Berlusconi. E' lo scontro quasi titanico tra la famiglia adottiva della piccola Diana - non ancora 7 anni, «chiamata» dal Brasile all'entroterra Finale Ligure - e l'imponente macchina contabile della Carige. Per l'errore di un notaio, la bimba rischia di perdere ogni avere, l'intero fondo patrimoniale suggerito dalle autorità brasiliane per accordare l'adozione. Colpa scritta dimenticata, a margine di un foglio. E' stato l'appiglio che ha consentito alla Carige, chiamata in causa anni prima con una fidejussione, di farsi avanti con un decreto ingiuntivo.

Il primo «round» lo ha vinto lei, Diana. i genitori, difesi dall'avvocato Gabriella Branca. Il legale, instancabile, non è rimasto a guardare: ha sollevato un'eccezione costituzionale. E il tribunale di Genova ha deciso di passare gli atti della causa civile al presidente del Consiglio e ai rami del Parlamento, oltre che alla Corte Costituzionale.

I fatti. Si è nell'89, quando Roberto De Maestri e Paolina Zunino, marito e moglie di Vezzi Portio, ottengono un decreto di adottabilità dal Brasile. Resta una clausola, imposta dal tribunale dei minori di Belo Horizonte, capitale dello Stato Minas Gerais. I magistrati brasiliani giudicano a rischio il lavoro pur prestigioso dell'aspirante papà: socio di un'impresa di costruzioni, esposto alla crisi, alle incertezze del mercato. Di qui la richiesta di un fondo patrimoniale, per garantire i diritti della bimba.

La famiglia De Maestri esegue. L'operazione, che dovrebbe proteggere da eventuali creditori l'abitazione dei coniugi e della bambina, viene registrata alla conservatoria immobiliare. Ma il notaio dimentica un'annotazione a margine dell'atto di matrimonio. Nessuno se ne accorge. Neanche i genitori di Vezzi Portio, che intanto ricevono il «nulla osta» dal Brasile, accolgono Diana, si trovano a fare i conti col naufragio dell'impresa di costruzioni.

La società fallisce. Ed è la Carige a trovare l'appiglio per chiedere il pignoramento di casa De Maestri: la procedura del fondo patrimoniale è incompleta, mancano poche parole su un documento. L'avvocato Branca non si arrende. Il legale scopre che ci sono precedenti, nella selva della giurisprudenza. Chiede la nullità del decreto di esproprio. E il tribunale Genova sospende il pignoramento. Il caso passa alla Corte suprema, a Camera e Senato. al presidente Berlusconi.

Michele Polcino

ISOLA GALLINARA

Furti di anfore in mare

I furti di anfore dalla nave oneraria romana affondata al largo dell'isola Gallinara, con il suo carico di vini resinati e nocciole, continuano tregua. Lo denuncia, in un'interpellanza al ministro degli Interni Roberto Maroni, parlamentare Alleanza nazionale Francesco Marengo, che chiede si voglia fare per tutelare il patrimonio storico costituito dalla nave affondata mentre tornava a Roma dopo un viaggio nelle Gallie. La zona dove giace il relitto, scoperto negli Anni '50 dal professor Nino Lamboglia con la nave per ricerche sottomarine «Cycnus», è teoricamente vietata alle immersioni ma, di fatto, frequentata da tombaroli del mare che, sistematicamente, prelevano anfore. La scoperta nuovi furti è stata fatta nei giorni scorsi dagli archeologi della Sovrintendenza che, da tempo, denunciano i saccheggi che avvengono al largo della Gallinara. [s. p.]

Albenga, bilancio di una vendemmia disastrata

Grandine sui vigneti «Poco vino ma ottimo»

ALBENGA. Peccato per la pioggia e la grandine dei giorni scorsi. Avesse retto ancora per una settimana la vendemmia sarebbe stata da inserire negli annali, non solo della qualità ma anche della quantità. E invece: «Invece, a livello di quantità, siamo di un buon venti per cento in meno rispetto alla passata stagione», spiega Livio Manera, enologo di Nizza Monferrato, consulente della cooperativa «Viticoltori ingauni» di Ortovero.

La minore quantità sarà sopperita da una qualità da ricordare «Abbiamo già vendemmiato i primi vigneti e, dalle prove di laboratorio, ne è uscito un che potrà dare vino pigato con una gradazione tra gli 11 e i 12 gradi - spiega ancora Manera -. Un livello ottimo, capace di dare un vino di qualità superiore alla media».

Pigato e vermentino sono i vini che daranno maggiori soddisfazioni ai cultori Bacco, ma anche il rossese, altro doc della Riviera, è destinato una buona annata.

Un po' meno bene, invece, l'ormeasco. Il maltempo si è scatenato negli ultimi giorni soprattutto nell'entroterra, proprio dove più alta la concentrazione di uva rosse, annacquando i frutti. «E il ministero non ci ha concesso l'uso di concentrati - spiega Gianni Alberti, assessore della Comunità montana ingauna e dirigente della Confagricoltori -. Abbiamo chiesto di poter rivedere questa decisione perchè, altrimenti, l'intero entroterra sarebbe danneggiato economicamente. E non solo per i vini rossi. A Vendone, territorio rinomato per il pigato, il problema sta diventando serio anche per i bianchi». Nonostante luci e ombre il vino doc della Riviera ligure difficilmente aumenterà di prezzo. [s. p.]

Spotorno, dure reazioni alle accuse di Rossello

Albergatori assenteisti? «L'assessore si sbaglia»

SPOTORNO. La replica degli albergatori alle accuse di teismo» lanciate dell'assessore al Turismo non si è fatta attendere. Giancarlo Zunino, presidente della locale Associazione albergatori, definisce infatti la sortita dell'assessore Mauro Rossello «un'ottima occasione persa per stare zitto». Secondo l'amministratore spotornese «gli albergatori ed i clienti spariscono quando si tratta di fare qualcosa». Sempre secondo Rossello, gli operatori turistici hanno un atteggiamento «condivago», poichè c'è chi critica per le troppe manifestazioni realizzate e chi afferma non si fa niente.

Replica Zunino: «Quando si rilasciano dichiarazioni occorre innanzitutto non dire stupidezze, e poi cercare di essere il più aderenti possibile alla realtà». Entrando nel merito dello scontro, il presidente degli albergatori afferma: «La nostra categoria ha sempre dimostrato, con i fatti, la coerenza e la serietà con cui svolge il suo lavoro, di credere nella potenzialità del nostro paese. Sorretti da questa convinzione abbiamo investito, rischiando nella nostra attività, e soffrendo le mille difficoltà che si presentano ogni giorno nel lavoro».

Dopo aver rivendicato la «centralità» degli albergatori, Zunino dice di aver sempre cato il confronto con il Comune. «Abbiamo presentato proposte concrete, assumendoci responsabilità anche pesanti sul piano finanziario, sul piano dell'immagine del paese, cercando di sopperire col nostro lavoro alle insufficienze funzionali delle strutture fuori albergo», argomenta ancora Zunino. Dopo aver definito l'assessore «la più grossa fra le nostre insufficienze», il presidente rilancia linea di collaborativa». [r. sr.]

Arrestati ad Albenga

Cellulari rubati Due in carcere per ricettazione

ALBENGA. Mario Malacarne, abitante di Albenga in via Cesare Battisti 8, e Carmelo Iannello, 59 ani, pensionato abitante a Cisano sul in via Veneto, stati arrestati dai carabinieri di Albenga con l'accusa di ricettazione di telefoni cellulari.

I due, secondo le indagini dei carabinieri, avrebbero acquidei telefonini rubati a prezzi scontatissimi. A quanto sembra, i due arrestati sarebbero al centro di un vero e proprio traffico di cellulari trafugati. Malacarne e Iannello erano già stati denunciati a piede libero per il resto di ricettazione ai primi di luglio.

Lunedì mattina, però, il magistrato ha deciso di emettere due ordinanze di custodia cautelare in carcere e, da ieri i due si trovano agli arresti e a disposizione dei giudici che svolgono l'ultima fase una complessa istruttoria. [s. p.]

ALBENGA
AFFITTASI CENTRALISSIMI
PRESTIGIOSI UFFICI
PALAZZO DI VETRO
MQ PIU' BOX
TEL. UFF. 0182/51811

LA STAMPA
Via Roma 80 - Torino
Telefono 574.914
LIBRERIA INTERNAZIONALE DEL SALONE
Da lunedì a sabato: 6-19,30; Domenica 6-12

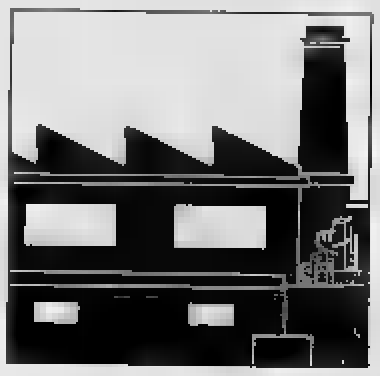

A giorni l'esame del piano di rilancio dell'azienda, che ha un secolo di vita e 138 dipendenti

Vetr.I Dego acquista la «ValBormida»

Ora la Saint-Gobain controlla la vetreria di Carcare

La vetreria ValBormida di Carcare lo scorso anno era stata occupata dagli operai

CARCARE. La vetreria «ValBormida» è stata ceduta alla Vetr.I Dego, società del gruppo Saint Gobain. Il pacchetto azionario dell'azienda, detenuto in gran parte [redacted] gruppo Bottero di Cuneo, è stato acquisito [redacted]ramente dalla Vetr.I. [redacted] comunicato con cui [redacted] annuncia l'accordo non fa menzione della cifra versata. Sulla base di indiscrezioni, è ipotizzabile un esborso di 10 miliardi.

La «ValBormida» ha 138 dipendenti e [redacted] fatturato, relativo allo scorso anno, [redacted] miliardi. La Vetr.I, [redacted] gruppo, nello [redacted] periodo ha fatturato [redacted] 311 miliardi, con 1100 [redacted]pendenti. Per la Vetr.I, fondata dai fratelli Perotti [redacted] Carcare [redacted] poi trasferita a Dego, l'acquisto della «ValBormida» è un ritorno alle origini. La vetreria era inizialmente del gruppo altarese Mattoi e Carena, che avevano spostato a Carcare la loro attività. Poi dopo una [redacted] passaggi [redacted] proprietà [redacted] approdata [redacted] gruppo Bottero. Da ieri è diventata una consociata Vetr.I.

Non [redacted] ancora un piano industriale per la vetreria di Carcare. Conferma il responsabile delle relazioni esterne Vetr.I Roberto Buzio: «Lunedì prossimo incontreremo all'Unione Industriali [redacted] Savona i sindacati e l'amministrazione di Carcare, per una prima verifica della situazione dell'azienda. Alla fine dell'anno sarà pronto un piano di risanamento finanziario [redacted] produttivo della "ValBormida"». In realtà la vetreria, appena un anno [redacted] occupata dai dipendenti per la minaccia di chiusura definitiva [redacted] parte della Bottero, sembra avviata a un futuro più tranquillo.

Gli analisti della Vetr.I sembrano [redacted] individuato alcuni punti fermi per il rilancio della vetreria [redacted] Carcare, che diventerà un reparto di produzione della Vetr.I Dego. Prima di tutto la necessità [redacted] rifare il forno entro il prossimo anno, con una spesa di 12-15 miliardi. Poi un aumento del 30 per cento della produttività e la ricerca di [redacted] vi sbocchi di mercato. La Vetr.I dovrebbe, usando gli impianti della «ValBormida», ottenere [redacted] maggior flessibilità produttiva, riuscendo a seguire con tempestività le esigenze [redacted] le variazioni di mercato.

E' certa [redacted] diminuzione del personale. La cifra ottimale di dipendenti pare sia stata individuata sulle cento unità. Il problema sarà trattato con le organizzazioni sindacali. Non [redacted] escluso che si chieda [redacted] stato [redacted] crisi, in alternativa alla richiesta di dimissioni agevolate di parte del personale. Le reazioni sono positive. Il sindaco di Carcare, Paolo Tealdi ha comunicato in Consiglio comunale l'accordo: «La lotta per difendere la vetreria era giusta. La conferma viene dalla cessione della ValBormida alla Vetr.I, che garantisce futuro a [redacted] fabbrica attiva a Carcare da [redacted].

Luigi Bertino, vice sindaco di Carcare, in prima persona [redacted] scorso [redacted] il periodo di occupazione della fabbrica: [redacted] soddisfatto. [redacted] tratta di una svolta importante per il settore occupazionale non solo [redacted] Carcare [redacted] dell'intera Val Bormida». Pino Congiu, segretario Uil chimici: «Un consolidamento della presenza Saint Gobain in Val Bormida e [redacted] salvezza di una unità produttiva che il sindacato ha difeso con grande impegno». Attilio Bonotti, della Cgil: «Bisogna trattare il futuro della ValBormida [redacted] la nuova proprietà, [redacted] l'accordo rappresenta un punto fermo che permette di garantire l'occupazione nella vetreria».

Enrico Marchisio

[redacted]

«Ecco come salvare l'Acna»

Per l'ex direttore della fabbrica sarà il Resol a impedire il crollo

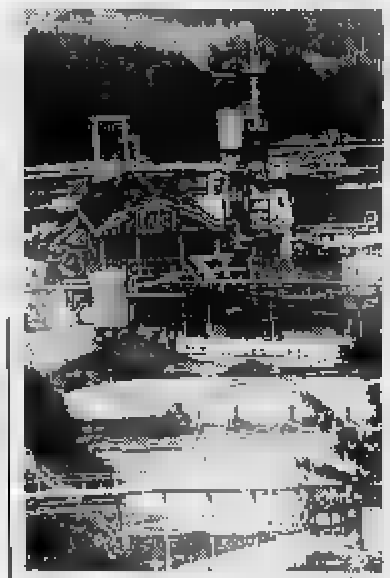
Sull'Acna il dibattito è sempre aperto

CENGIO. «Ho presentato le dimissioni per ragioni personali [redacted] professionali. Non c'è collegamento tra questa mia decisione [redacted] le prospettive del polo tecnologico ambientale [redacted] visioni pessimistiche sul futuro del progetto industriale che sostituirà l'Acna».

[redacted] pochi giorni dalla partenza per Parigi, dove assumerà [redacted] incarico dirigenziale in un'azienda specializzata nel trattamento delle acque, Valerio Cecchi, già direttore organizzativo dell'Acna, interviene nel dibattito sul destino della fabbrica chimica.

A Cengio dal novembre del '90, Valerio Cecchi ha coperto l'incarico di direttore generale dell'Acna e da qualche mese, dopo la [redacted] in liquidazione dell'azienda, ha assunto quello di direttore organizzativo. Ha vissuto in prima persona [redacted] fasi più difficili della vicenda Acna. Adesso abbandona Cengio, ma difende le scelte fatte negli ultimi tempi.

Spiega: «Abbiamo lavorato per una soluzione [redacted] problema Acna che non fosse solo la deindustrializzazione del sito. Sono riuscito con i miei collaboratori, malgrado tutti gli opportunismi vestiti di verde e le pressioni per chiudere la fabbrica, a salvare parte dell'attività produttiva, salvaguardando l'ambiente [redacted] ponendo le basi per un futuro progetto [redacted] sviluppo».

Valerio Cecchi, stando al suo modo di vedere, non abbandona [redacted] nave che sta affondando. [redacted] sua decisione [redacted] lasciare l'Acna e Cengio era maturata [redacted] tempo.

Conclude l'ex dirigente: «L'Acna non è più un problema ambientale. Lo sostengono soltanto gruppi di pressione che non vogliono che [redacted] vicenda si chiuda in modo positivo, [redacted] la nascita di un polo tecnologico ambientale [redacted] nuove unità produttive. E' possibile portare avanti alcuni progetti di impianti e fornitura di servizi grazie [redacted] fondi Cee. Vi sono idee e risorse, basta volerle usare. In questa prospettiva appare evidente come il Resol rappresenti l'unica soluzione facilmente applicabile, economicamente efficace per risolvere la situazione [redacted] lagoons, l'unico problema ambientale che [redacted] da affrontare».

Per Valerio Cecchi, insomma, non vi sono dubbi: [redacted] Cengio [redacted] realizza l'impianto Resol, oppure l'Acna è destinata a una lenta agonia fino alla cessazione definitiva delle attività industriali. [e. m.]

[redacted]

NOTIZIE FLASH

[redacted]

Una [redacted] per gli otto cuccioli sepolti vivi

Angelo Facelli, [redacted] anni, [redacted] Roccavignale, è stato denunciato per maltrattamenti [redacted] animali dai carabinieri. Sarebbe stato lui a seppellire vivi 8 cuccioli appena nati e poi [redacted] uccidere la sua cagna con un colpo [redacted] piccone alla [redacted]. Solo 4 dei cuccioli ritrovati agonizzanti da alcuni ragazzi sono riusciti a sopravvivere. Grazie all'intervento di Simonetta Sarcinella, della Lega del cane, sono stati trasferiti a Plodio, dove [redacted] li allatta una cagna alla quale erano morti i cuccioli. [e. m.]

[redacted]

Moria di pesci per l'inquinamento [redacted] Bormida

L'Ufficio d'igiene [redacted] Carcare e la polizia municipale di Cairo stanno cercando [redacted] scoprire le cause della moria di pesci nel Bormida, verificatasi ieri pomeriggio nel tratto compreso tra l'abitato di Bragno [redacted] Ferrania. L'inquinamento ha provocato la morte di centinaia di pesci. [e. m.]

[redacted]

In ritardo i lavori di [redacted] della diga

La pioggia battente degli ultimi giorni ha provocato [redacted] rallentamento delle operazioni di svuotamento della diga artificiale, che dovrebbero [redacted] completate entro la fine del mese. E' sempre da stipulare, intanto, l'accordo con le associazioni dei pescatori sul destino delle decine [redacted] tonnellate di pesci che si trovano nel lago. Un aspetto che ha già suscitato roventi polemiche. [e. m.]

[redacted]

Quasi pronto in località [redacted] il campo da squash

Sono in fase di conclusione i lavori [redacted] realizzazione del campo di squash in località Isole. Il nuovo impianto sportivo, che verrà inaugurato nelle prossime settimane e il cui [redacted] si aggira [redacted] milioni, [redacted] stato realizzato con fondi messi a disposizione da alcuni soci del Tennis club. [l. b.]

Calizzano e Bardineto le reginette del turismo. Nel boom estivo i tedeschi tra i clienti più affezionati

Splendida l'Alta Val Bormida in technicolor

Le bellezze naturali della zona in un «video» pubblicitario

CALIZZANO. Un video della durata di 15 minuti, che propaganda potenzialità [redacted] strutture turistiche dell'Alta Val Bormida, specie quelle di Bardineto, Calizzano, Murialdo e Osiglia. E' stato presentato l'altra sera a Calizzano dal direttore dell'Apt di Finale Ligure, Antonio Fazio. Erano presenti i sindaci di Bardineto Ico Mozzoni e di Calizzano Pino Tabò, oltre ai rappresentanti delle Pro Loco [redacted] degli operatori turistici dell'Alta Val Bormida.

Il video è l'ultima iniziativa in ordine di tempo per propagandare l'Alta Val Bormida come zona turistica. Il presidente dell'Apt, Gilberto Colman, e il direttore Antonio Fazio da [redacted]pre hanno creduto nelle possibilità di questa [redacted] conosciu[redacted] ormai [redacted] molti stranieri [redacted] «piccola Svizzera» [redacted] i fatti gli stanno dando ragione.

Spiega Antonio Fazio: «La stagione turistica che si [redacted] concludendo è stata molto positiva per l'entroterra. Ci [redacted] stati ad agosto punte di aumento del 26 per [redacted] negli arrivi di italiani in Alta Val Bormida. Per gli stranieri è addidirrura record, [redacted] aumenti del 203 per cento negli arrivi e del 183 per cento nelle presenze. [redacted] situazione che contiamo [redacted] migliorare [redacted] prossimo [redacted].

Il video sull'Alta Val Bormida sarà distribuito [redacted] grandi circuiti televisivi privati, come «Cinquestelle», dove già [redacted] stato proiettato più volte un altro video dell'Apt. Sarà inoltre presentato al Bit di Milano e in altre manifestazioni [redacted] genere in Italia e all'estero. La situazione del [redacted] in Alta Val Bormida non è [redacted] crescita nello stesso modo in tutti i paesi. Mentre Bardineto e Calizzano fanno la parte [redacted] leone, puntando il primo sulla clientela straniera, in particolare quella tedesca, il secondo su un affezionato numero [redacted] turisti savonesi [redacted] genovesi, per Murialdo e Osiglia non vi sono note altrettanto positive.

Questi due paesi scontano una certa carenza di strutture ricettive, alberghi [redacted] camping in particolare, [redacted] per forza [redacted] debbono limitare il numero dei loro ospiti. Si spera che qualche imprenditore voglia realizzare [redacted] strutture ricettive in questi due paesi, dove le potenzialità di un aumento dei turisti sono notevoli.

Ico Mozzoni, sindaco di Bardineto e membro della giunta dell'Apt: «Abbiamo avuto ad agosto notevolissimi incrementi delle presenze [redacted] turisti stranieri. Un risultato che si [redacted]menta da solo».

Pino Tabò, sindaco di Calizzano: «Un anno in crescita per il turismo, con la possibilità di migliorare ulteriormente. Un contributo decisivo è stato dato dalle iniziative dell'Apt. Sono certo che [redacted] il video dedicato al turismo [redacted] Val Bormida il prossimo [redacted] avremo risultati ancora più incoraggianti».

Per il 7 ottobre è stata organizzata una manifestazione promozionale [redacted] Genova, anche perchè [redacted] l'Alta Val Bormida intende giocare la carta, certo non secondaria, [redacted] turismo invernale. [e. m.]

FUNGO D'ORO

A Bardineto la rassegna di fine estate

Musica, sport, gastronomia, arte [redacted] sfilate. Ma i veri protagonisti saranno loro, i funghi. La «Festa nazionale del fungo d'oro», giunta quest'anno alla sua undicesima edizione, si inaugurerà domani a mezzogiorno [redacted] l'apertura degli stand e per tre giorni Bardineto si trasformerà in capitale del fungo. La rassegna, organizzata da Consorzio altopiano bardinetese, Comune, Apt, Provincia, Nuova Pro loco, Sporting Club e Comunità montana, è [redacted] «classico» per gli appassionati di miceti. Da domani [redacted] sino a domenica, Bardineto sarà al centro dell'attenzione con un ricco calendario. Per domani pomeriggio i promotori hanno puntato [redacted] un'originale «gara e [redacted] pittura estemporanea, riservata ad artisti in erba. Seguirà, alle 16, un incontro di calcio femminile tra la squadra locale e [redacted] rappresentativa ligure. Alle 18, sfilata della banda «[redacted]ria Pia» di Finale, quindi karaoke e danze in piazza. Per sabato sono in programma gare di bocce e, alle 15, giochi [redacted] «Fungo d'oro», cui seguirà il raduno di auto fuoristrada [redacted] 4. Domenica, voli in elicottero [redacted] gare regionale [redacted] mountain- bike. Alle 15, la tradizionale sfilata [redacted] carri allegorici, con majorettes e bande musicali. Alle 18 elezione del Re e della Regina del fungo e premiazione dei cercatori. Seguirà la cerimonia di assegnazione del Fungo d'oro [redacted] d'argento. [l. b.]

DISTRIBUTORI A CONVEGNO

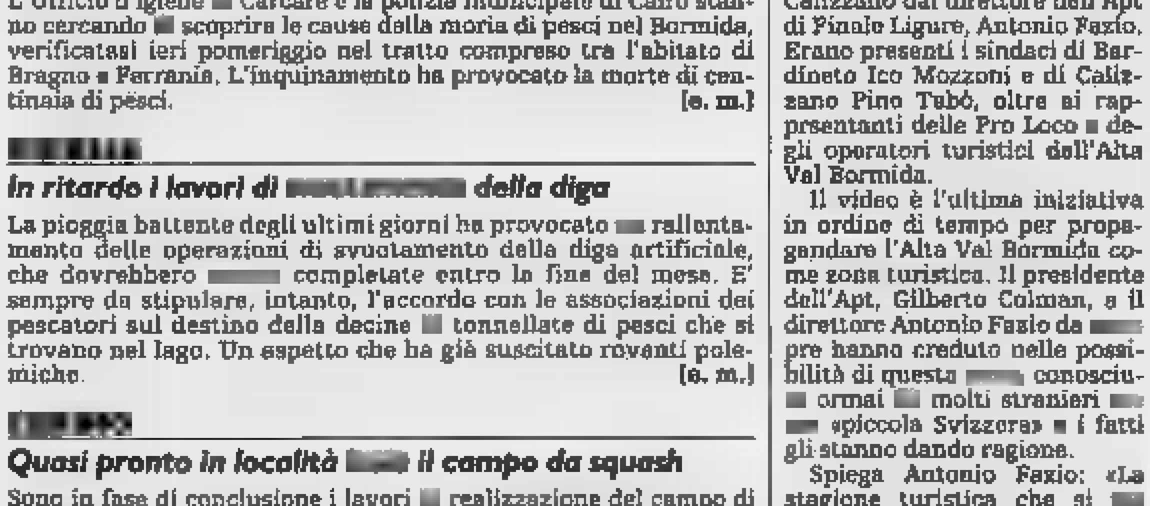

Presentate le videocassette di Tuttodove

La Stampa ha riunito a Vignale Monferrato i suoi distributori di Liguria, Piemonte e Valle d'Aosta [redacted] fare il punto sul [redacted] del mercato dei quotidiani. E' stata anche presentata la nuova iniziativa delle videocassette di Tuttodove, l'inserto settimanale de La Stampa dedicato ai viaggi e [redacted] tempo libero. La prima videocassette, dedicata alle Cinque Terre, è in vendita nelle migliori edicole al prezzo di 24.900 lire. Altre saranno dedicate alla Riviera [redacted] Ponente, al Lago Maggiore, [redacted] Monte Rosa, al Cervino, ad Ivrea e al Canavese.

Suolo pubblico: la Val Bormida non è Riviera

«Troppe tasse inique» Altare guida la rivolta

ALTARE. E' giusto che per un dehor in Val Bormida si paghi una tassa simile a quella in vigore, a esempio, ad Alassio?

Sembrerebbe di no, almeno secondo i consiglieri di minoranza [redacted] «Altare [redacted] piazza» che nel luglio scorso chiesero l'intervento della Comunità montana del Giovo per fare elaborare un ordinamento che, pur in applicazione della legge, non intralci le iniziative commerciali.

La proposta, recepita anche dalla maggioranza consiliare, guidata dal sindaco Idalda Brondi, è [redacted] accolta [redacted] presidente della Comunità, Dario Franchello, il quale ha annunciato che prenderà contatti con i parlamentari liguri, [redacted] Regione e l'Uncem, affinchè facciano pressione sul [redacted].

La legge sull'occupazione del suolo pubblico, così com'è stata elaborata, è infatti considerata, oltre che «complessa», anche [redacted] soprattutto «iniqua». «Non [redacted] possibile paragonare Altare [redacted] gli altri piccoli Comuni della Val Bormida alla stregua di quelli della Riviera. In tal modo si penalizzano ulteriormente le attività commerciali, già alle prese con una [redacted] crisi», [redacted] più volte ripetuto i consiglieri di minoranza. Di qui da ne[redacted] di elaborare [redacted] piano organico per tentare di incentivare ogni iniziativa volta al miglioramento dei servizi».

Sull'iniquità della tassa sull'occupazione [redacted] suolo pubblico, [redacted] sceso in campo, [redacted] suo tempo, [redacted] che [redacted] Comune di Dego [redacted] parlato di «normativa che non [redacted] limita le attività legate al [redacted]mercio, ma anche manifestazioni e fiere».

Ora l'interessamento della [redacted]munità [redacted] che, in una lettera all'amministrazione altarese, conferma la propria disponibilità [redacted] potrebbe sbloccare [redacted] situazio[redacted]. In attesa di sviluppi, sia [redacted] Comune di Altare sia quello [redacted] Dego hanno applicato la tariffa minima prevista dalla normativa. [l. b.]

La religiosa è stata l'«anima» della casa di riposo

Calizzano è in lutto E' morta [redacted] Agostina

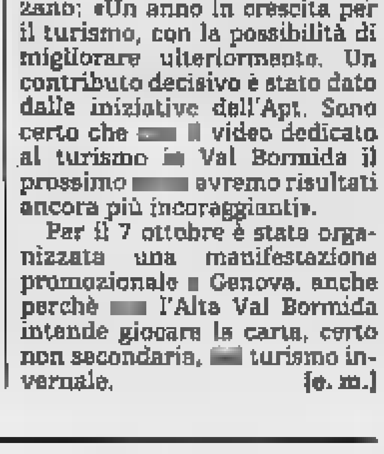
Suor Agostina, [redacted] 71 anni

CALIZZANO. Suor Agostina, [redacted] secolo Ostilia Centi, 71 [redacted], direttrice-economa della casa [redacted] riposo «Suarez» di Calizzano, è morta l'altra notte colpita da un infarto.

Suor Agostina, originaria di San Miniato Basso, in provincia [redacted] Pisa, dell'ordine di Santa Chiara, arrivò a Calizzano [redacted] anni fa. Iniziò, insieme con la madre superiora, [redacted] Augusta, l'attività presso [redacted] casa di riposo e, non senza difficoltà, riuscì [redacted] ridar vita alla struttura a quell'epoca fatiscente.

Ancor [redacted] in paese, si ricorda quando, [redacted] un carrettino, chiedeva offerte agli abitanti per riuscire a far fronte alle crescenti esigenze degli anziani ospiti.

«Calizzano è in lutto: Suor Agostina [redacted] dedicato la sua vita alla casa di riposo. Una persona ammirevole», così la ricorda il sindaco, Giuseppe Tabò.

I funerali di suor Agostina, cittadina onoraria di Calizzano, [redacted] svolgono stamane alle 9 nella chiesa parrocchiale. Dopo il rito funebre, la salma verrà trasferita presso [redacted] sede pisana dell'ordine di Santa Chiara e sepolta nel cimitero del paese d'origine. [l. b.]

Presentati ieri in Comune [redacted] Savona i cartelloni di prosa e musica '94-'95

Nancy Brilli apre il Chiabrera

E poi Lavia, Manfredi ed Elisabetta Gardini. Si punta sul repertorio classico, soprattutto Shakespeare
Il pianista Ashkenazy e altri virtuosi di livello mondiale. Il «barbiere di Siviglia» con l'Opera Giocosa

SAVONA. Il barbiere di Siviglia, Rigoletto e tanto Shakespeare per la nuova stagione artistica del Chiabrera. Presentato ieri mattina il cartellone del [redacted] comunale che quest'anno dedica ampio spazio al repertorio classico. Nella prosa spiccano Gabriele Lavia, Nancy Brilli [redacted] Nino Manfredi, il pianista Ashkenazy nella stagione musicale mentre l'Opera giocosa riscopre finalmente il grande repertorio [redacted] Verdi [redacted] Rossini. I prezzi aumentano del 7 per cento.

Prosa. L'appuntamento più atteso [redacted] quello con la stagione teatrale che prenderà il via il 15 novembre con Nancy Brilli interprete [redacted] «Ninà». Il cartellone propone un ritorno massiccio [redacted] Shakespeare. Verranno infatti proposti «Amleto» con Sergio Romano, Eros Pagni ed Elisabetta Gardini e «Sogno di una [redacted] di mezza estate» con Tato Russo. Lo spettacolo più atteso sarà quello di chiusura, [redacted] Gabriele Lavia interprete del «Sogno di un [redacted] ridicolo» di Dostoevskij. Immancabile, già da alcuni anni, l'appuntamento con il teatro [redacted] Eduardo [redacted] Filippo. Quest'anno i fratelli Giuffrè metteranno in [redacted] «La fortuna [redacted] la effe maiuscola». Grande curiosità per il debutto al Chiabrera di Nino Manfredi che racconterà «Gen[redacted] di facili costumi» mentre Paolo Poli ritorna con «L'asino d'oro». Uno degli spettacoli più impegnati sarà il «Beethoven» di Glauco Mauri mentre Aroldo Tieri proporrà [redacted] ridanciano «Tacchino» [redacted] Feydeau. In tutto [redacted] previsti 10 spettacoli e 46 repliche.

Musica. Il Chiabrera quest'anno metterà [redacted] campo Vladimir Ashkenazy, il pianista attualmente più quotato a livello internazionale. Un concerto che vale una stagione. Ma in cartellone figurano anche il pianista Zoltan Kocsis, la violinista Julija Krasko e il trio di Praga. La stagione propone inoltre alcuni concerti dell'orchestra sinfonica di Sanremo che per la prima volta sarà diretta da Walter Proost.,

Opera. Si annuncia una grande stagione [redacted] opera, con il ritorno dei classici più amati dal pubblico italiano. L'Opera giocosa proporrà in particolare «Il barbiere di Siviglia» di Rossini con Stefano Antonucci e il «Rigoletto» di Verdi che vedrà protagonista Luciana Serra. Alla stagione collaborerà l'Orchestra giovanile sinfonica [redacted] Savona.

Biglietti. Anche quest'anno i prezzi del Chiabrera subiranno un ritocco del 7 per cento. Per la prosa [redacted] costo degli abbonamenti salirà da 310 a 335 mila lire per platea, palco e balconata e da 210 a 230 mila per la galleria. Per i singoli spettacoli, si passerà da 36 a 39 mila lire per platea, palco e balconata e da [redacted] a 30 mila per la galleria. Per la stagione musicale l'abbonamento salirà da 180 a 190 mila lire e il prezzo del singolo concerto da 24 a 26 mila lire. Un prezzo speciale è stato invece fissato per il concerto di Ashkenazy. Per quanto riguarda gli abbonamenti, è prevista la consueta caccia spietata alla tessera. Per la stagione musicale le operazioni di rinnovo scatte[redacted] il 5 ottobre mentre per la prosa bisognerà attendere [redacted] 27 ottobre.

Ermanno [redacted]

[redacted]

15/16/17/18 novembre, [redacted] 20,45
[redacted] T «[redacted] André Roussin con Nancy Brilli, Massimo Dapporto e Giovanni Crippa. Regia di Filippo Crivelli.

1/2/3/4 dicembre, ore 20,45; 3 dicembre, [redacted] 16 (abb. pomeridiano)
COMPAGNIA GLAUCO [redacted] **«Beethoven»** adattamento di Glauco Mauri da «Quaderni [redacted] conversazione» di Ludwig Van Beethoven con Glauco Mauri. Regia di Glauco [redacted].

13/14/15/16 dicembre, [redacted] 20,45
[redacted] **POLI «L'Asino d'oro»** di Ida Omboni e Paolo Poli da Apuleio [redacted] Paolo Poli. Regia di Paolo Poli.

20/21/22/23 dicembre, ore 20,45; 21 dicembre, ore [redacted] pomeridiano)
TEATRO DI [redacted] **«Amleto»** di William Shakespeare con Eros Pagni, Elisabetta Gardini, Sergio Romano. Regia [redacted] Benno Besson.

5/6/7/8 gennaio, ore 20,45; 7 gennaio, [redacted] (abb. pomeridiano)
[redacted] **ITALIANA** [redacted] **tacchino»** [redacted] Georges Feydeau con Aroldo Tieri e Giuliana Lojodice. [redacted]a di Giancarlo Sepe.

19/20/21/22 gennaio, [redacted]
TEATRO [redacted] **s.r.l. «**[redacted] **facili** [redacted]**mi»** [redacted] Umberto Marino e Nino Manfredi con Nino Manfredi e Lia Tanzi. Regia di Nino Manfredi.

30/31 gennaio, 1/2 febbraio, [redacted] 20,45; 1 [redacted]o, ore 16 (abb. pomeridiano)
TEATRO [redacted] **STABILE DI** [redacted] **«Sogno di una** [redacted] **mezz'estate»** [redacted] William Shakespeare con Tato Russo. Regia di Tato R[redacted]

22/23/24/25 febbraio, [redacted] 20,45
[redacted] **DI PARMA «L'attesa»** di Remo Binosi con Maddalena Crippa e Elisabetta Pozzi. Regia di Cristina Pezzoli

13/14/15/16 [redacted] ore 20,45; 16 marzo, ore 16 (abb. pomeridiano)
[redacted] **CO.I.S «La fortuna con** [redacted] **effe** [redacted]**a»** di Eduardo De Filippo e Armando Curcio [redacted] Carlo Giuffrè, Aldo Giuffrè e Nuccia Furno. Regia di Carlo Giuffrè

6/7/8/9 aprile, ore 20,45; 8 aprile, ore [redacted] (abb. pomeridiano)
[redacted] **LAVIA «Il sogno di** [redacted] **uomo ridicolo»** [redacted] Fëdor Dostoevskij [redacted] Gabriele Lavia. Regia di Gabriele Lavia.

ORCHESTRE E DIRETTORI

SAVONA. Di alto livello al Chiabrera anche la stagione musicale che prevede due allestimenti lirici dell'Opera Giocosa: Il barbiere di Siviglia, di Gioacchino Rossini, [redacted] Rigoletto di Giuseppe Verdi. Ecco il programma completo.

[redacted] **15 ottobre, ore 20,45**, Orchestra sinfonica di San Pietroburgo in «Ermitage». Saulius Sondeckis, direttore, Vytautas Sondeckis, violoncello.

Mercoledì 19 ottobre, [redacted] 10; venerdì 21 ottobre, ore 20,30; domenica [redacted] ottobre, ore 16 Teatro dell'Opera Giocosa. «Il Barbiere di Siviglia», Musica di Gioachino Rossini, regia Fran[redacted] Esposito, orchestra sinfonica giovanile [redacted] Savona, coro dell'Istituto musicale [redacted] Novara.

Giovedì 27 ottobre, ore [redacted] Teatro dell'Opera Giocosa, Sonia Ganassi, mezzosoprano, Paola Molinari, pianoforte.

Domenica 30 ottobre, [redacted] 15; lunedì 31 ottobre, ore 20,30; giovedì 3 novembre, ore 20,30; sabato 5 novembre, ore 20,30; domenica 6 novembre, ore 16 Teatro dell'Opera Giocosa, «Rigoletto» di Giuseppe Verdi. Direttore Massimo de Bernart, regia Mattia Testi, con Stefano Antonucci, Sergio Mastromarino, Luciana Serra, Fernanda Costa, Patrizia Cjofi, Andrea Elena. Orchestra sinfonica giovanile di Savona, Schola Can[redacted] Gregorio Magno.

Lunedì 14 [redacted] ore 21, Teatro dell'Opera Giocosa, Yaida Kodalli, soprano, [redacted] De Bernart, direttore, Orchestra sinfonica giovanile di Savona.

Domenica 20 novembre, ore 16,30, Musica Antiqua Koln, Reinhard Goebel, direttore.

Domenica 27 novembre, ore 16,30, Zoltan Kocsis, pianoforte.

Domenica 11 dicembre, ore 16,30, Orchestra [redacted] Contro «J. S. Bach» di Mosca. Sergey Myasoedov, direttore.

Sabato 14 gennaio, ore 20,45, Vladimir Ashkenazy, pianoforte.

Domenica 29 gennaio, [redacted] 16,30, Paolo Restani, pianoforte.

Domenica 5 febbraio, ore 16,30, Rodolfo Bonucci, violino, Bruno Canino, pianoforte.

Sabato 18 febbraio, ore 20,45, Orchestra sinfonica [redacted] Sanremo, Walter Proost, direttore, Susanna Mildonian, arpa.

Domenica 26 febbraio, ore 16,30, Trio di Praga: Arnost Strizek, pianoforte Jiri Klika, violino, Jan Zvolanek, violoncello.

Sabato 4 [redacted] ore 20,45, Julija Krasko, violino, Olga Kondrateva, pianoforte. **Sabato 11 marzo, [redacted] 20,45** Orchestra sinfonica di Sanremo Shigeo Genda, direttore, Banedetto Lupo, pianoforte.

Sabato 25 marzo, ore 20,45, Orchestra sinfonica di Sanremo, Walter Proost, direttore Pierre Amoyal, violino.

Sabato 1 aprile, ore 20,45, Mario Ancillotti, flauto, Pier Narciso Masi, pianoforte.

[e. b.]

Nancy Brilli al Chiabrera

[redacted]

[redacted] L.
Si balla [redacted] «El Patio»

Il dancing «El Patio» stasera propone l'orchestra spettacolo di «Luca Francia». [r. sr.]

[redacted]
Karaoke sul lungomare

Per gli amanti della musica [redacted] dancing bar, paninoteca, videoteca, sul lungomare pietrese, propone serate «karaoke» in un ambiente giovanile. [r. sr.]

[redacted]
La sagra di Verzi

A Verzi stasera specialità gastronomiche locali con il nostralino. La [redacted] continua sino a sabato compreso. Serata danzante. [r. sr.]

[redacted]
La festa di San [redacted]

Nel quadro dei festeggiamenti per i 700 anni dalla costruzione della chiesa di San Matteo, mostre [redacted] ceramiche di Giovanna Oreglia, [redacted] foto d'epoca e dei disegni degli alunni delle medie presso l'oratorio (dalle 18,30 alle 22). [r. sr.]

ALBENGA
Jazz al [redacted]

Nel complesso di divertimenti [redacted] Minisport di viale Italia, parco giochi [redacted] minigolf, videogame, tavoli da ping-pong e pista da pattinaggio. [redacted] storico, stasera serata di jazz con Sandy Patton. [r. sr.]

[redacted]
Concerto [redacted]

«Settembre villanovese». Stasera alle 21,15 concerto, presso la Chiesa [redacted] Santo Stefano, della corale «Don Angelo Bianco» di Diano Marina. L'ingresso è libero. [r. sr.]

ALBISOLA S.
«Trenta [redacted] per la vita»

Nell'ambito della manifestazione «Trenta ore per la vita» in favore dell'associazione italiana sclerosi multiple, domani alle 17 nel piazzale dell'ex stazione esibizioni di danza, ginnastica e gare di Karaoke in collegamento [redacted] Canale 5, Italia 1, Rete 4. [a. z.]

[redacted]
Musica al Priamar

Per «Priamar è vita» giovedì 15 settembre nel piazzale [redacted] Maschio alle 21, esibizione dei danzatori tribali del Bihar, Bombay, el Chous. Alla [redacted] ora, nel Bastione [redacted]. Bernardo, concerto di musica barocca con Virginio Fadda. [a. z.]

[redacted] M.
Pop rock al bar Testa

Rock, pop, folk, blues, jazz, rigorosamente dal vivo ogni sera dalle 21,30 al bar Testa di piazza [redacted] del Popolo. [a. z.]

ALBISSOLA M.
Jazz al Pozzo Garitta

Piano bar e jam session, tutti i fine settimana all'american bar di Pozzo Garitta [redacted] gare di Karaoke ogni sera al Tuttofrutto di [redacted] Bigliati. [a. z.]

[redacted]

[redacted] **Astor** — Or.: 15,30/17,15/18/20,40 22,30. Lire 10.000/7000
Ace Ventura — *di T. Shaydac, con J. Carey, S. Young, C. Cox (Usa '94)* — Un [redacted]e specializzato nel ritrovare animali cerca di scoprire perché il delfino-mascotte di una squadra di football è stato rapito. N. V. 1h 26' [redacted]

Eldorado — Or.: 15,30/17,45/20/22,30 Lire 10.000/7000
Maverick — *di R. Donner, con M. Gibson, J. Foster, J. Garner (Usa '94)* — Una simpatica canaglia, una ladra professionista, un infido sceriffo in viaggio verso St. Louis per partecipare a un ricco campionato di poker N. V. 2h 09' **Comm. Western**

Diana 1 — Tel. 825.714 Or.: 15,30/17,45/20/22,30 L. 10.000/7000
Amarel — *[redacted]. Mandoki, con M. Ryan, A. Garcia, E. Burstyn (Usa '94)* — Alice e Michael sono una normale coppia con figli, amore, bella casa; ma dietro l'apparente felicità si nasconde il dramma dell'alcolismo N. V. 2h 10' **Drammatico**

Diana 2 — Tel. 825.714 Or.: 15,45/18/20,15/22,30 L. 10.000/7000
Il cliente — *di J. Schumacher, con T. L. Jones, S. Sarandon, M. L. Parker (Usa '94)* — Un bambino, testimone di un finto «suicidio», è braccato dalla mafia: un giudice vuole la sua testimonianza, un'avvocatessa lo protegge. N. V. 2h [redacted]

Diana 3 — Tel. 825.714 Or.: 15,30/17,45/20 22,15 L. 10.000/7000
Lamerica — *di G. Amelio, con E. Lo Verso, M. Placido, C. Di Mazzarelli (It. '94)* — Due truffatori italiani che vogliono far soldi in Albania restano invischiati dalla miseria di quel Paese che vede l'Italia come un Bengodi. N. V. 2h 15' [redacted]

Jolly — Or.: 15/17,30/20,30/22,30 L. 9000/6000/5000
Film a luci rosse

[redacted] — Or.: 21 L. 5000
Mister Hula Hoop — *di J. Coen, con T. Robbins, J. J. Leigh, P. Newman (Usa '93)* — Un neo-laureato, ignara pedina di un complotto di potere, quando viene messo a capo di un gruppo industriale sorprende tutti con un'idea geniale... N. V. 1h 52' **Comm.**

[redacted] **Colombo** — Tel. 640.263 Or.: 20/22,20 L. 9000/6000/4000
Maverick — *di R. Donner, con M. Gibson, J. Foster, J. Garner (Usa '94)* — Una simpatica canaglia, una ladra professionista, un infido sceriffo in viaggio verso St. Louis per partecipare a un ricco campionato di poker N. V. 2h 08' **Comm. Western**

Ritz — Tel. 559.028 Or.: 20,30/22,30 L. 9000/6000/4000
Wolf — *di M. Nichols, con J. Nicholson, M. Pfeiffer, J. Spader (Usa '94)* — Un direttore editoriale, dopo un incidente in una notte di luna piena, diventa lupo mannaro e scopre il lato piacevole dell'essere «bestia». V. M. 14 2h 04' **Horror**

[redacted] **Ambra** — Tel. 51.419 Or.: 20,30/22,30 Lire 8000/6000
Il cliente — *di J. Schumacher, con T. L. Jones, S. Sarandon, M. L. Parker (Usa '94)* — Un bambino, testimone di un finto «suicidio», è braccato dalla mafia: un giudice vuole la sua testimonianza, un'avvocatessa [redacted] protegge. N. V. 2h [redacted]

Astor — Tel. 50.997 Or.: 20/22,30 L. 8000/5000
Lamerica — *di G. Amelio, con E. Lo Verso, M. Placido, C. Di Mazzarelli (It. '94)* — Due truffatori italiani che vogliono far soldi in Albania restano invischiati dalla miseria di quel Paese che vede l'Italia come un Bengodi. N. V. 2h 15' [redacted]

[redacted] **Arena Vittoria** — Ore 21 Lire 5000/3000
CHIUSO

[redacted] **Abba** — Lire 8000/5000 Or.: 20/22,20
[redacted] instinct — *di C. Reiner, con S. Fenn, A. Assante, K. Nelligan (Usa '94)* — Un mare di guai per un poliziotto e avvocato fatto alla presa con la moglie, la segretaria e una cliente, tre donne molto pericolose. Parodia dei thriller erotici. N. V. 1h 35' **Comm.**

[redacted] Piani — Lire 8000/6000 Or.: 21,10/22,50
CHIUSO

[redacted] **Arena [redacted]** — Or.: 20/22,30 Lire [redacted]
CHIUSO

Ondina — Tel. 892.200 Or.: 20,30/22,30 Lire 9000/7000
Jurassic Park — *di S. Spielberg, con S. Neill, L. Dern, R. Attenborough (Usa '93)* — Con l'ingegneria genetica i dinosauri vengono resuscitati e confinati in un parco. Ma dopo un po' si ribelleranno. Dal libro di Crichton. N. V. 2h 03' **Fantavventura**

[redacted] **Corallo** — Or.: 20,30/22,30 L. 8000/5000
CHIUSO

[redacted] **Loanese** — Tel. 669.961 Or.: 20,30/22,30 L. 8000/5000
[redacted] 2 — *di R. Daniel, con C. Grodin, B. Hunt, N. Tom (Usa '93)* — Non c'è pace per il cane Beethoven: innamorato della dolce Missy, mette su famiglia, ma arriva[redacted] i guai quando la cucciolata viene rapita. N. V. 1h 30' **Commedia**

Giardino Principe — Ore 21 L. 10.000
CHIUSO

Perla — Tel. 675.791 Or.: 20,20/22,30 Lire 8000/5000
L'innocenza del [redacted] — *di J. Ruben, con M. Culkin, E. Wood, D. Morse (Usa '93)* — Doppia personalità [redacted] Henry, undicenne all'apparenza adorabile, ma capace di azioni spietate, da vero baby-killer. Solo un amico intuisce la verità. V.M. 14 1h 25' **Thriller**

[redacted] **Lux** — Ore 21 L. 7000/5000
OGGI RIPOSO

[redacted] **King** — Ore 21 Lire 7000/5000
[redacted]

[redacted] **Ariston** — Ore 21,30 Lire 7000/5000
CHIUSO

Astro — Ore 21,30 Lire 7000/5000
CHIUSO

[redacted] **Verdi 1** — Tel. 97.249 Or.: 21/22,50 Lire [redacted]
OGGI RIPOSO

[redacted] **2** — Tel. 97.249 Or.: 21/22,50 L. 9000/7000
OGGI RIPOSO

[redacted] TELEVISIONI [redacted]

[redacted] **10** Balla Sardegna; **12,30** Cartoni animati; **18** Telegiornale; **15** Cartoni [redacted]ati; **16** Starlandia, va[redacted]; **17,30** Luci nella notte; **18,30** Piazza di Spagna, varietà; **19,30** Telegiornale; **20,30** In vacanza; **22,30** Telegiornale; **23** Vero o falso.

CANALE 7: 9,30 Andrea Celeste, telenovela; **10,30** Pamus, telefilm; **11** Fai un affare con Canale 7; **12** Telefilm; **12,30** Tg Liguria; **12,45** Orchestracompilation; **13,30** Tg Liguria; **16** Cartoni animati; **16,30** Andrea Celeste; **17,30** Il pericolo è il mio mestiere, documentario; [redacted] Tg Imperia; **19,15** Tg Liguria; **19,45** [redacted] news; [redacted] Tg Liguria; **20,30** Fifty fifty, telefilm; **22** Viaggiando in Liguria; **22,30** Tg Liguria; **23,30** Motor shop; [redacted] Documentario; **1** Tg Liguria; **1,30** Telenews; **1,45** [redacted] 7 [redacted] stop.

[redacted]**NALE** [redacted] **7** Circuito Junior tv; **11** Market, **11,30** Rituals, telenovela; **18** Film; **14** Portobello road; **16,30** Informazione commerciale; **18,15** Match music; **20** Primogiornale, notiziario; **20,30** Film; **22,30** Primogiornale; [redacted] Karaokey; **1** Primogiornale; **1,45** Match Music, [redacted] musicali.

[redacted] **10,30** Beverly [redacted]. **11** Tormento d'amore, **11,30** Orchestracompilation, musicale; **12** Help, cartoni animati; **12,30** La famiglia Patridge, telefilm; **13** Squadra anticrimine, **13,25** Tg Imperia; **13,35** Telegiornale Tn 4; **13,50** Tg Genova; [redacted] Appuntamento con i gioielli; **16,15** Help; [redacted] Tormento d'amore; **17,15** Orchestracompilation; **17,45** Good [redacted]; [redacted] Boys and girls, telefilm; **19** Tg Genova; **19,55** Tg Genova; **20,05** Telenews; **20,15** Tg Imperia; **20,30** Liguria Salute; **21,30** Beverly Hillbillies; **22** Telegiornale Tn 4; **22,30** Candid Camera; **23** Appuntamento con i gioielli; **24** Beverly Hillbillies; **0,30** Orchestracompilation; **1** Telegiornale Tn 4

TE ARCOBALENO: 12,30 Match music; **14,15** Tga, notiziario; **14,30** Junior tv; **19,15** Lo sport; **19,**[redacted] Borsa fiori; **19,20** Tga; **19,55** L'opinione; **20** Match music; **20,30** Film; [redacted] Tga; **23,15** Lo sport.

TELESTAR: 13 Adam 12, telefilm; **14** Maria Maria, telenovela; **15** Cartoni animati; **16,15** Amichevolmente con noi; **16,50** Crazy dance, rubrica; **17,20** Amichevolmente con [redacted]; **20** Tg 8; **20,30** I magnifici sette dello spazio, film; **22,40** Tg 8 flash.

PRIMANTENNA: 14,30 Studio rock, musicale; **15,30** La vetrina, rubrica; **17,30** Cartoni animati; **18,10** Peyton Place, telefilm; **19,15** Tg sera; **20** Sembra facile, situation comedy; **20,30** Auto della settimana; **21,15** Condo, situation comedy; **21,45** Balla Comigo, teleromanzo; **22,45** L'astroscrittura; **23,45** Tg notte, notiziario

TELEGENOVA: 9,30 Strike Force, telefilm; **10,30** [redacted] migliori ricette, rubrica; **12,55** Telegiornale flash; **13** Starlandia, varietà; **14** Un'amica a casa [redacted], rubrica; **16,30** Un'amica a [redacted] vostra, rubrica; **17,15** Luci nella notte, rubrica; **18,30** Piazza di Spagna; **19,20** Tg notizie; **19,50** L'opinione di Umberto Bassi; **20** I politici e la città; **20,30** Diagnosi, talk show di medicina; **22,30** I politici e la città, **0,30** Il mondo dell'occulto.

RETEMIA: 9 Casa mia, rubrica; **12** Piacere di conoscervi; [redacted] Pronto... via, videogame; **18,15** Andiamo [redacted] cinema; **20,10** Primo piano, notiziario; **21,15** Special price show; **22** Se io fossi...; **22,10** Fatti e [redacted]ti; **22,10** Primo piano; **23,15** Con simpatia... In casa vostra, rubrica; **2** Notturno per l'Italia.

RETE A: 16, 17, 18, 19, 19,30 Tga flash [redacted]; **15,10, 17,10, 18,10, 19,15,** [redacted]**,45, 20,15** Shopping club, proposte commerciali.

EURO [redacted] **TV: 16,15** Fbi, telefilm; **18,15** I ragazzi del sabato sera, telefilm; **17,15** [redacted] buone della vita, miniserie; **18,30** Veronica, il volto dell'amore, novela; **20** I ragazzi del sabato sera, [redacted]niserie; **20,30** Fbi, telefilm; [redacted] nei boschi, miniserie.

TELECUPOLE: 12 Mattinata con simpatia; **12,40** Informazione regionale; **13** Pomeriggio insieme; **16,15** Starlandia, varietà; **17,15** Luci nella notte, rubrica; **18** Piazza di Spagna, varietà; **19,20** Informazione regionale; **20,30** Diagnosi, rubrica; **22,30** Informazione regionale; **23** Speciale con noi; **0,30** Crazy Dance, musicale

● **Eventuali errori e variazioni nei programmi sono causati dalla non tempestiva comunicazione da parte delle emittenti.**

AL PRIAMAR [redacted] LO [redacted]

GIOVEDI' 15 SETTEMBRE 1994

[redacted] STAMPA, COMUNE DI SAVONA, ASSOCIAZIONE «AMICI DEL PRIAMÀR», PRIAMARTE

PRIAMÀR E' VITA

Nell'ambito della VI Biennale della ceramica d'arte "Città di Savona"
LINEE DELLA RICERCA PLASTICA NELLA CERAMICA CONTEMPORANEA

Sezioni speciali

OPERE PER UN MUSEO D'ARTE CONTEMPORANEA
ANTIQUA SAVONA
1920 - 1940: MOMENTI DELLA CERAMICA ITALIANA

Presentando questo tagliando alla biglietteria del Priamàr si avrà diritto ad [redacted] sconto [redacted] L. 2000 sul biglietto d'ingresso alle mostre oppure di L. [redacted] sul biglietto [redacted] partecipazione agli Itinerari d'Arte. Bisogna presentare allo [redacted] il tagliando pubblicato il gi[redacted] stesso. La data è in alto a sinistra. Non sono ammesse fotocopie. L'offerta [redacted] valida fino ad esaurimento dei posti disponibili.

CHIEDETELO A LA STAMPA

...COSA SI DICE DI QUEL FILM: le recensioni di Lietta Tornabuoni sul film in prima visione — TELEFONA AL 144 66 0919

[redacted] FARE I DOCUMENTI senza perdere tempo: patente, passaporto, pubblicazioni di matrimonio... — TELEFONA AL 144 66 0921

...COME CUCINARE SANO: le ricette di Romana Bosco commentate dal dietologo Giorgio Calabrese. — TELEFONA AL 144 [redacted]

Claudio Mistrangelo analizza il trionfo dell'Italia ai mondiali di pallanuoto

Attenti, il successo degli azzurri finirà per uccidere il campionato

Claudio Mistrangelo ha seguito vicino i mondiali di Roma e ora dice la

VENERDI' 9 e sabato 10 settembre full immersion Mondiali di pallanuoto (e nuoto sincro e tuffi...). Full immersion perché le squadre precluse al titolo continuano gli scontri per determinare la classifica generale dal sedicesimo posto in giù.

La po' penosa (partite dalle 9 mattino, vasca di riserva, spettatori tre o quattro e sbadiglianti, arbitri di terzo livello, giocatori un po' svogliati...), ma comoda perché permette una panoramica della pallanuoto mondiale in tempi brevi.

1) Tutte le squadre appaiono ben preparate, gran fisicità, buon nuoto, scontri terribili;

2) Prevale il pressing quale tattica difensiva, un pressing duro, asfissiante;

3) In attacco il gioco è più mosso, si rivedono entrate, blocchi incroci;

4) La percentuale realizzativa nelle superiorità numeriche scende anche al di sotto del per cento;

5) Tutta questa fisicità e questo ritmo infernale vanno a scapito della lucidità perché gli errori molti, e anche gravi.

SQUADRE. Cuba e Olanda appaiono come le nazionali più sbilanciate sul ritmo e sul movimento a qualunque costo, a danno della razionalità e della produttività del gioco. vedono cose folli, errori enormi. Peccato perché ben giocatori interessanti. L'Olanda, se troverà un equilibrio, potrebbe crescere molto.

Russia e Usa hanno cambiato tanto; soprattutto la Russia si dimostra nuovamente una realtà, un centroboa che interessa diverse società italiane. Anche la Germania mi sembra avviata ad una ricostruzione molto positiva. Croazia è una riedizione di quello Jadran che il Savona incontrò nella finale di Coppa dei Campioni, una squadra ancora forte con un portiere non più all'altezza allora.

La Spagna è stata bella fino alla finale: sul 3-1 Franco Porzio è crollata quasi non avesse preparato mentalmente la partita.

Poco dire. In forma al momento decisivo, nessun errore (proprio nessuno), panchina lunga, massima tranquillità... Insomma: perfezione. Giovedì, giornata riposo, sono passato a salutare Rudic e soci. Era l'una di notte, ma tutti erano svegli perché il tecnico voleva rispetto dei tempi-partita (l'Italia ha sempre giocato alle 22).

La cosa non è né né eccezionale, altri lo hanno già fatto e risultati modesti. Sottolinea però la pressione psicologica cui Rudic sottopone la squadra per crearle quella mentalità vincente che vuole inculcare.

INDIVIDUALITA'. A turno hanno brillato tutti, ma forse i fratelli Porzio hanno avuto il merito di ferlo quando contava di più. Qualcuno ha criticato la prova incolore di Ferretti, ma qualsiasi tecnico sa che l'apporto del centroboa si misura in reti, ma nella produttività della palle ricevute (espulsioni, rigori, assist...).

E poi, come si può criticare il centroboa di una nazionale che vince così?

Luci ed ombre. Grande successo di pubblico, eccezionale nella serata finale; buona audience televisiva (mi dicono); qualche attrito organizzativo; molti portoghesi o amici degli amici; Eleonora Vallone che aveva più accrediti di Paolo De Crescenzo (allenatore del Posillipo) meritati chissà perchè; i campioni del mondo di Berlino un po' spobbati...

Ratko Rudic ha affermato che se l'atteggiamento dei politici e dei media non cambierà, se la pallanuoto verrà trattata quale sport cenerentola, tutti i successi della nostra nazionale saranno grandi, ma inutili soddisfazioni.

Posso testimoniare della sua sincera preoccupazione, in realtà è già avvenuto di peggio. Alla crescita del movimento elitario nazionale, suoi atleti ben curati, all'attenzione «calcistica» di ogni dettaglio organizzativo corrisponde una progressiva decadenza delle società pallanuotistiche tradizionali e .

La pallanuoto sta trasformando in uno di quegli sport (vedi pesistica) che nell'immagine-sostanza si riducono al team nazionale.

Il campionato pre-Atlanta potrebbe chiudersi ad aprile per consentire quattro mesi di preparazione a Rudic. Bolle! Un po' come guardare lo sci d'estate e vendere ventilatori agli eschimesi.

SAVONA. Savona pallanuotistica era presente ai mondiali. Con Averaimo tra vasca e panchina. Con il presidente Cuneo il vicepresidente Dellepiane alle tribune, il consigliere federale Zunino nell'organizzazione. Con Chicco Sciacero e Alberto Ghibellini tra piano vasca e tribuna. Con altri dirigenti e tifosi guidati dal «mio» Mimmo Chiriaco in edizione camper. Ma, soprattutto, con lui, Giorgio Rubino, «the voice», lo speaker della finale, uno dei pochissimi al mondo che scrive anche quando parla, che non ti dice «oggi in piscina c'è un vento cane», ma ti sentenzia «oggi in piscina spira un vento teso». Averaimo ha giocato poco; Ferretti ha giocato molto, ma non è più della Rari; Giorgio ha parlato molto e bene: per ora a Savona accontentiamoci così.

L'ISOLA. Alla finale rivedo, dopo due anni, Pepe Brasco, allenatore della nazionale spagnola e poi allenatore giramondo. Aveva deciso di tornare a Barcellona, a casa. Poi l'animo vagabondo ha avuto il sopravvento. Andrà a vivere a Chios, isola della Grecia vicina alla Turchia, dove ha comprato una casetta. Il progetto doveva realizzarsi subito, ma verrà rimandato di un anno o due perché nel viaggio, fermatosi ad Atene a salutare amici, ha trovato ingaggio al Vouliagmeni. offre le chiavi della sua di Chios, da andarci quando e come voglio. Il mare non sarà azzurro quanto dice Pepe, i fichi non così dolci e il vino così buono e neppure le belle donne avranno gli occhi neri così profondi, ma per chi come me tutto le sere sogna l'isola che non c'è, meglio Pepe di Rudic.

Claudio Mistrangelo

Il commissario tecnico Ratko Rudic ha condotto l'Italia verso meritato trionfo

Qualificazione per la squadra di Ferraro che riscatta il pareggio in campionato

Rapallo baby, il Savona dilaga

Tre a uno per i biancoblù nel derby di Coppa Italia

RAPALLO. Non ci voleva molto per battere questo Rapallo. E infatti il Savona senza fare strabilianti ha portato a un 3-1 che garantisce la qualificazione al secondo turno di Coppa Italia ed interrompe la serie negativa nei derby. E' filato liscio ieri pomeriggio al Macera per la squadra di Ferraro: arrivata all'intervallo con due gol di scarto ha progressivamente ridotto i giri del motore nella ripresa mettendosi a riflettere sulla ben più impegnativa prova che l'attende sabato a Camaiore.

Il Rapallo, invece, al Pietra ci ha pensato sin dal primo minuto: Fontana ha schierato juniores «mascherata» da prima squadra. I padroni di hanno rinunciato a Perola, Gandolfo, Bonadies, Stabile e Guerra mentre gli striscioni hanno dovuto lasciare a casa gli squalificati Amatruda e Panucci più il militare Marchetti. A parziale discolpa della squadra casa addebitato anche lo stato del terreno: il nubifragio del primo pomeriggio ha reso pesantissimo il fondo e sdrucciolevole l'erba del Macera, favorendo i panzer savonesi e rallentando i piuma bianconeri. Il Savona ha vinto tutti i duelli a centrocampo ed ha ben presto preso il sopravvento. Al 14' va in gol: punizione di Sole, Pileddu allunga di testa e smarca Rocca: il baby fa un passo in area, carica il destro e «fulmina» Giovinazzo. Replica al 18': rimessa laterale, Rocca restituisce il favore, svetta Saviotti e Contini e serve Pileddu che controlla con il petto e azzarda la rovesciata da fermo: palo e poi nel sacco con Giovinazzo che esterefatto osserva.

Fontana prova a metterci rimedio: Saviotti lascia a Malmusi il posto di libero, Cardinali, Salone e Marco Costa serrano le file a centrocampo. La zona di Ferraro mette in ambasce i bianconeri: Sole e Chicchiarelli fanno diga al centro mentre Branca a destra ed il nuovo acquisto Bisio (positiva la sua prova) e sinistra godono di grande libertà. Al 38' terzo scatto savonese: Chicchiarelli duetta con Sole, il biondo centrocampista controlla, fa sacco Malmusi con una finta e batte Giovinazzo che non ha toccato palla ne ha raccolto tre nel fondo della rete. Sussulto Rapallo sessanta secondi più tardi: Bernardi azzecca la girata e segna. La ruentina non riapre il discorso.

Pileddu ha segnato il secondo gol

Le ripresa molto più fiacca. Si segnalano una punizione di Pileddu al 58' parata da Giovinazzo difficoltà (ma è bravo sulla ribattuta di Di Capita); un contropiede Salone al 63' concluso da Salone con un diagonale appena appena fuori bersaglio.

La qualificazione viene «pagata» dal Savona con un infortunio piuttosto serio a Carrea (il difensore 72' lascia in 10 il Savona che ha già effettuato i due cambi) ed un certo nervosismo.

Rapallo: Giovinazzo (83' Nanfria); Saviotti (57' Marco Costa), Cardinali; Salone (78' Vignolo), Da Silva, Malmusi; Contini, Massimo Costa, Bernardi, Biselli, Cia.

Savona: Maineri; Branca (51' Di Marco); Bisio; Di Capita, Carrea, Bonomo; Bocchino, Chicchiarelli, Rocca (68' Rebagliati), Sole, Pileddu.

Arbitro: Martinelli.

Reti: 14' Rocca; 18' Pileddu, 38' Sole, 39' Bernardi. [d. s.]

LA STAMPA E VIDEOTEL: BUONE AZIONI QUOTIDIANE

Come vanno le vostre azioni stamattina? Com'erano un'ora fa? Come saranno tra due ore? Da oggi La Stampa vi aggiorna minuto per minuto sulle sedute di Borsa. Con un terminale Videotel, potete ricevere in tempo reale le ultime notizie economico finanziarie, l'andamento dei cambi delle principali valute, le quotazioni di titoli, obbligazioni, fondi trattati alla Borsa di Milano, con la possibilità di costruire grafici, per gestire direttamente dalla scrivania il vostro portafoglio.

Le informazioni economiche a cura de La Stampa sono alla pagina Videotel

*32323#

Il servizio costa 560 lire al minuto.

LA STAMPA

Per ottenere un terminale Videotel è sufficiente chiamare il 167 della Sip per tutte le altre informazioni telefonare allo 02 85.40.12.12

Squadre al lavoro in vista dei campionati

Basket, vacanze finite in C2 valanga di derby

Ultimi giorni di vacanza per il basket ligure. Fra tre settimane prenderanno via i tornei di B2 femminile, C2 e D maschile.

B femminile. Le ostilità inizieranno l'8 ottobre. Due le savonesi in campo: Loano e Cestistica Savonese che dovranno lottare contro gli squadroni piemontesi e toscani. L'obiettivo delle due squadre (che disputeranno il derby alla settima giornata) è quello di qualificarsi nelle prime sei posizioni per partecipare ad una poule promozione. Questo il programma della prima giornata: Cuneo-Siena; Genova-Cossato; Pisa-Valenza; Lucca-Pontedera; Savona-Arezzo Torino-Loano.

C2 maschile. E' il torneo più atteso dagli sportivi, non fosse altro per l'elevato numero di derby. Quattro le savonesi (Maremola Pietra, Albenga, Vogue Alassio e Riviera Savona) che dovranno vedersela contro le temibili genovesi (Rivarolo, Cogoleto, Athletic Genova), levantine (Tigullio, Rapallo, Sestri Levante) ed imperiesi (Ospedaletti ed Imperia). Subito emozioni prima giornata con Albenga-Vogue Sposa Alassio. Queste le partite da ricordare: Riviera-Imperia (2ª giornata); Alassio-Imperia (4ª), Albenga-Alassio (7ª), Maremola-Ospedaletti (8ª), Ospedaletti-Albenga (9ª), Maremola-Imperia (10ª); Imperia-Albenga (11ª), Ospedaletti-Imperia (12ª), Riviera-Maremola (13ª), Albenga-Riviera (14ª) e Alassio-Maremola (15ª). Via l'8 ottobre.

D maschile. via a novembre diverse squadre che l'anno militavano nella scomparsa Promozione. Tra le iscritte Nova Basket, un savonese composto da giovani desiderosi di emergere. Dopo la fase regolare via ai play-off.

[g. o.]

Tennis: soddisfazioni per i giovani savonesi

Play-sport per Calabria a Carcare i migliori baby

Ancora un riconoscimento per il tennis savonese Daniele Calabria vincitore del master «Play-Sport». Alla finale del torneo, giocata a Campo Ligure, si sono classificati i quattro migliori giocatori dalle tappe di selezione svoltesi in circoli liguri. Intanto a Carcare è alle ultime battute il torneo riservato ai baby; anche qui buoni i risultati dei rappresentanti locali.

Super Calabria. Il savonese, iscritto al Tc Genova, trionfa in uno dei principali circuiti regionali, riservati a giocatori di C1. Nella finale del «Play Sport» ha avuto la meglio su Stefano Bernini (Tc Loano), testa di serie numero 1 (in virtù dei punteggi raccolti nelle tappe di qualificazione). Il risultato, 6-2 6-2, testimonia in maniera eloquente la superiorità del tennista savonese che in semifinale aveva avuto la meglio sul genovese Davide Favati (6-3 7-6). Afferma soddisfatto Calabria: in splendida forma, soprattutto nella finale. E' una vittoria che mi ripaga di tanti sacrifici compiuti negli ultimi mesi».

Baby a Carcare. Ancora una volta il circolo valbormidese in prima pagina per un torneo riservato ai giovani. A darsi battaglia le promesse liguri di questo sport. Nell'Under 12 maschile vittoria a Stefano Repetto (Tc Camogli). Nella corrispondente categoria, ma al femminile, successo di Sara Miglianzi (Park Genova) su Giorgia Mortello (Tc Genova) per 6-2 6-4. I riflettori erano tutti puntati sul campione italiano Under 14, l'alassino Iacopo Vignola che non ha tradito le attese: in finale portacolori dell'Hanbury ha superato Emanuele Podestà. Nell'Under 14 affermazione Eleonora Calderaro (Tc Genova) Elena Benvenuto (Baiardo) per 6-1 6-3. [g. o.]

> > > COMPRATELO E NON GUARDERETE PIÙ AL PASSATO. MA POTREBBERO FARLO I VOSTRI FIGLI. <

Con un processore Pentium® nel vostro nuovo PC anche voi potrete far rivivere l'epoca dei dinosauri. Poichè grazie alla sua strabiliante potenza non vi si offrono solo montagne di dati stampati, ma anche centinaia di foto e sequenze cinematografiche. Ma c'è di più: poichè il processore Pentium ha notevoli riserve di potenza, costituisce un ottimo investimento per i programmi in corso di sviluppo. Per saperne di più, parlate oggi stesso col vostro fornitore abituale di PC. Chiedete di un PC con all'interno il processore Pentium di Intel.

intel inside pentium

intel®

< IMPARARE È DIVERTENTE CON IL PROCESSORE PENTIUM® >

© 1994 Intel Corporation. L'immagine che appare sullo schermo del PC appartiene a 3-D Dinosaur Adventure® riprodotta ■ gentile concessione di Guildsoft Ltd. (UK). ■ Copyright 1993-1994 Knowledge Adventure.™ Tutti i diritti riservati.

A CASALBELTRAME-NO

AUTOSTRADA MI-TO USCITA BIANDRATE

Antonella

DA SABATO 17 SETTEMBRE

INCREDIBILI

PREZZI DA STOCK!!!

ABBIGLIAMENTO UOMO-DONNA

COLLEZIONE AUTUNNO-INVERNO

APERTO ANCHE LA DOMENICA

ORARIO 9.30-12.30 / 15.00-19.00

0321-838787

VIA VITTORIO EMANUELE II - CASALBELTRAME

AM ANDREA MAIOLI
PROMOZIONI VENDITE SPECIALI

0321.453777

Per la pubblicità su
LA STAMPA
PK
publikompass
PUBLITIME srl
Agente Publikompass spa
Novara Corso Cavour 13
Tel. (0321) 333.41 (2 linee r.a.)
Telefax (0321) 623035
Gozzano Via Cervino 13
Tel. (0322) 913.829

LA STAMPA
NOVARA
VERBANO CUSIO OSSOLA

Giovedì 15 Settembre 1994 NO 39

Redazione: c. della Vittoria 2, tel. 398.401/02 / Fax 36391

LA STAMPA
ogni sabato
tuttolibri
settimanale d'attualità, cultura, letteratura, storia, arte e spettacolo

Ondata di maltempo nel Novarese, campagne sconvolte e disagi nel Verbano

Il lago si alza, timori sulle Isole

«Quando il livello sale in così poco tempo fa paura, non vorremmo si ripetessero i danni di anno fa»
A Novara intervento dei pompieri per un balcone pericolante. Black-out Enel per un guasto all'acquedotto

NOVARA. Timori sulle Isole Borromee. Campagne devastate dalla violenza della pioggia e dal forte vento, con seri problemi per i raccolti agricoli. Cantine invase dall'acqua e disagi al traffico in tutta la provincia. Non accenna proprio ad allentarsi l'ondata di precipitazioni che domenica notte sta flagellando il Novarese.

Ancora ieri a Novara i vigili del fuoco sono dovuti intervenire in una traversa di corso Torino per rimuovere l'intonaco pericolante dal balcone di un vecchio palazzo. E non bastassero i problemi per il maltempo, gran parte del capoluogo ieri mattina, fra le 7,40 e le 8 e mezzo è rimasta al buio per un black out dell'energia elettrica. Nulla a che vedere però con la pioggia. «A provocare l'interruzione - spiegano all'Enel - è stato un guasto all'acquedotto: la rottura di un tubo ha causato l'allagamento di una cabina in via Orelli e ciò ha determinato l'intervento delle apparecchiature di protezione anche sulla linea di distribuzione che serve Novara Sud».

Cresce invece l'apprensione sul Verbano, dove fortunatamente alcune ore di tregua hanno alleviato una situazione che si stava facendo sempre più difficile. Negli ultimi dieci giorni, dopo il periodo di «secca» che aveva costretto la Navigazione a diminuire la portata dei battelli e a sospendere gli attracchi degli aliscafi e Iapra e all'Isola Madre, il livello del lago Maggiore si è portato a due metri e 20 sopra lo zero idrometrico. Un incremento che se da un lato ha permesso alla Navigazione di tornare alla normalità, viene guardato con timore sulle Isole.

«Simili aumenti di livello in così poco tempo ci fanno paura - dice Furio Mozzana, titolare del ristorante Magnolia all'Isola Bella -. Non vorremmo che si ripeta il fenomeno alluvionale dell'anno scorso, quando ho patito danni per 40 milioni, con la chiusura del locale per due mesi. Siamo alle solite, non sappiamo mai come viene regolata la diga della Miorina».

A Cannero Riviera i danni ci sono già. L'esondazione del rio Cannero ha di nuovo allagato i giardini del centro residenziale Hapi Mag. Le acque del torrente, trattenute in un primo momento da alcuni tubi del depuratore, collocate sotto i ponticelli, sono poi defluite nei giardini anziché immettersi nel lago. Era già successo un mese fa. Il sindaco Carlo Henke aveva interessato il Genio Civile che però si era detto impossibilitato ad intervenire per mancanza di fondi. Il Comune si era quindi accollato 60 milioni di lire per risistemare i giardini.

Disagi, fortunatamente contenuti, nelle frazioni dell'entroterra collinare di Verbania, dove vengono segnalati modeste frane e crolli di alcune passerelle pedonali. Problemi invece sulla sponda lombarda: a Luino per uno smottamento non c'è stato il mercato settimanale e la Navigazione è stata costretta ad annullare le corse speciali.

In Ossola, dove le piogge hanno riacceso le polemiche per gli allagamenti sulla superstrada (segnalati anche sulla statale del lago d'Orta) è già comparsa la neve a 2500 metri di quota.

Pietro Benacchio
Aristide Ronzoni

Vigili del fuoco in azione nel cortile di Novara per rimuovere le parti pericolanti di un balcone. Negli ultimi dieci giorni il Lago Maggiore ha superato di due metri lo «zero» idrometrico, fissato a 191,75 sul livello del mare. A Cannero le acque del torrente hanno invaso i giardini del centro residenziale Hapi Mag.

DOMENICA A VERBANIA

Calcio d'avvio con Miss Italia

Alessandra Meloni (nella foto), sarà l'affascinante madrina del Verbania Calcio nel debutto in campionato contro il Libarna allo stadio dei Pini.

S. 49

Sabato mattina

Scalfaro torna a Novara

NOVARA. Erano piloti dell'aviazione, Carlo Emanuele Buscaglia e Teresio Martinoli. Morirono a pochi giorni di distanza l'uno dall'altro durante la seconda guerra mondiale, sullo stesso aeroporto, Campo Vesuvio (Napoli). E una tragica coincidenza li accomuna alla fine di un altro pilota novarese, Silvio Cella, deceduto in seguito a un incidente di volo, sempre a Campo Vesuvio. Pochi novaresi conoscono queste vicende, qualcuno fra i più giovani ha sentito parlare soltanto di Buscaglia, il più noto dei tre.

Nel cinquantesimo anniversario Novara tributa ai suoi eroi dell'aviazione l'omaggio della cittadinanza. E vi sarà il Presidente della Repubblica Oscar Scalfaro per la celebrazione ufficiale di sabato mattina al monumento ai Caduti.

Il Capo dello Stato torna in pubblico nella sua città dov'era stato all'inizio dell'anno per partecipare, il 22 gennaio, alla manifestaizone religiosa per la festa patronale di San Gaudenzio. Pochi giorni dopo, in Duomo, ai funerali del cognato Gaudenzio Cattaneo. Scalfaro era poi tornato in terra novarese a giugno per prendere parte, con un significativo intervento, alla celebrazione dei martiri di Fondotoce. Sarà nuovamente nel Verbano Cusio Ossola il 6 ottobre, per celebrare il 50° anniversario della Repubblica ossolana.

La presenza del Presidente è fissata per sabato mattina alle 11, quando deporrà una corona d'alloro al monumento. Subito dopo sono previsti discorsi da parte di esponenti ufficiali, ma non si sa ancora se il Capo dello Stato interverrà ufficialmente. La cerimonia sarà caratterizzata dal passaggio di sette pattuglie delle Frecce tricolori.

Le cerimonie per commemorare i piloti si inizieranno già domani pomeriggio, alle 15,30, con la deposizione di una corona di fiori sulle tombe dei caduti e, un'ora dopo, con l'inaugurazione della mostra rievocativa alla Barriera Albertina. Il giorno seguente, sabato, le manifestazioni si apriranno alle 9,15 con la messa in Duomo; poi la sfilata dei reduci del «Gruppo Buscaglia» con il corteo che si muoverà per le vie cittadine sino al monumento ai Caduti, dove più tardi arriverà Scalfaro.

Sui tre aviatori novaresi sarà distribuito un opuscolo scritto per l'occasione dagli storici Giorgio Apostolo e Renzo Sacchetti. **[g. f. q.]**

Ieri mattina era uscito dall'azienda, scoppia il «giallo» a Baveno

«Vado a casa, mi sento male» Scomparso operaio di 40 anni

Si è allontanato l'altro ieri mattina dal posto di lavoro perché non si sentiva bene ma non ha più fatto ritorno a casa. Lo scomparso è Francesco Chiamone, 40 anni. Abita con la moglie Giancarla Poletti in frazione Oltrefiume, in via Strada Cavalli 11.

Martedì verso le 9,30, secondo quanto ha raccontato la moglie ai carabinieri di Stresa, alla polizia stradale e al Commissariato di Verbania, Francesco Chiamone avrebbe lasciato la Nuova Fratelli Cane-Engineering, nella zona industriale di Gravellona Toce, dove lavora addetto alla manutenzione di macchinari per la produzione di materie plastiche. Non detto di accusare alcuni malesseri. «Non vedendolo rientrare per l'ora di pranzo - racconta Giancarla Poletti - non mi sono eccessivamente preoccupata perché il suo lavoro lo trattiene frequentemente in turni straordinari. Verso sera, erano circa le 19, mi sono messa in allarme e ho telefonato in fabbrica dove ho appreso come erano andati i fatti. Ieri mattina ho denunciato la scomparsa di mio marito».

Francesco Chiamone è di Oltrefiume

Il titolare dell'azienda, a quanto risulterebbe, non avrebbe ravvisato nel dipendente apparenti sintomi di indisposizione o di particolari malesseri. Si è allontanato a bordo della sua Opel Ascona coupé color verde chiaro metallizzato. Indossava pantaloni tipo jeans verde oliva e una maglietta viola con profilature verdi. Alto circa 1,65, capelli scuro-brizzolati e con carnagione scura, Francesco Chiamone, secondo una prima ipotesi della moglie, dopo aver accusato un malessere passeggero potrebbe aver lasciato il posto di lavoro per ritornare a casa. Durante il percorso, notato un miglioramento delle sue condizioni, potrebbe aver deciso di andare a cercar funghi sulle alture circostanti.

L'ipotesi potrebbe essere verosimile se si considera che lo scomparso è un appassionato delle escursioni in montagna e nelle zone boschive. Durante la probabile escursione potrebbe essere stato sorpreso da un acquazzone improvviso e aver smarrito la via del ritorno.

[a. r.]

IL TEMPO IN PIEMONTE E VALLE D'AOSTA

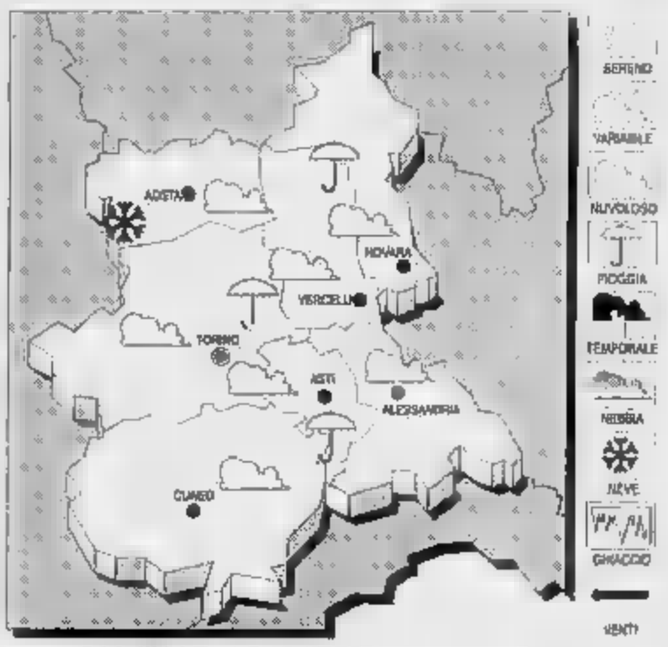

PREVISTO Cielo nuv. con precip. sparse, localmente temporalesche; attenuazione dei fenomeni dalla serata.
TEMPERATURA. Diminuzione.
Moderati occidentali.
IL TEMPO. Condizioni variabilità locali addensamenti associati a rovesci o temporali.

LE TEMPERATURE
Max: 19; min: 12; media: 17
Max: 22; min: ; media:

IN
Torino 20; Alessandria 22; Aosta 15; Asti 22; Cuneo 18; Vercelli 22.

L'Airbag salva la vita

Settembre Fiesta

solo per questo mese da Nova
15 Fiesta Newport/Cayman Blue 3 p
al nostro prezzo chiavi in mano
L. 18.92 L.15.970.000
in esclusiva da noi con IDEA FORD paghi la metà
Offerta valida solo fino al 30 settembre

Solo da noi con:
• Sintolettore originale Ford 2003 con frontalino estraibile
• Sistema antifurto Identicar

nova Ford

CONCESSIONARIA AUTOVETTURE E VEICOLI COMMERCIALI
VIA VERBANO 140 - NOVARA
UFFICI/VENDITA TEL. 0321/622.480 ASSISTENZA TEL. 0321/622.490

Novara, è «congelata» la recente normativa per la tassa sullo smaltimento

Rifiuti, le nuove norme nel '95

Sindaco e funzionari precisano: «Non si dovranno denunciare entro fine [redacted] le superfici scoperte»
Resta in vigore il termine per comunicare cambiamenti di residenza [redacted] modifiche di aree abitative

NOVARA. I 46 mila novaresi utenti del servizio di smaltimento rifiuti possono stare tranquilli: il Consiglio dei Ministri ha «congelato» per [redacted] an[redacted] la [redacted] [redacted] complessa disciplina sulla tassa comunale.

Sono stati rinviati al [redacted] settembre '95 i termini relativi [redacted] denunce delle superfici delle aree scoperte (balconi, terrazze, giardini [redacted] cantine) e delle parti comuni del condominio [redacted] dei locali in multiproprietà di uso comune.

Non bisogna presentare nemmeno le domande di tessassa[redacted] [redacted] riduzione nel caso si abitazione con unico occupante, i cosiddetti «single», residenti all'estero, seconde case, locali non abitativi a uso stagionale, costruzioni rurali dei coltivatori diretti. Annullato è infine pure l'obbligo di presentazione dell'elenco degli occupanti o detentori di locali e aree di condomini da parte dell'amministrazione dello stabile.

Decorrerà quindi dal 1° gennaio '96 la tassazione delle [redacted]perfici sopra elencate [redacted] la concessione di agevolazioni, nella misura che il Consiglio comunale determinerà. Resta però in vigore il termine del 30 settembre prossimo per la denuncia originaria da parte di coloro che nel '94 [redacted] precedentemente hanno occupato nuovi locali e non hanno [redacted] tempo debito presentato la denuncia. La mancanza della denuncia relativa al '94 non comporterà sovrattasse.

Le modalità per calcolare gli importi della tassa sullo smaltimento [redacted] rifiuti per quest'anno [redacted] subiranno variazioni perché il decreto legislativo è stato ritenuto di difficile applicazione rispetto al tempo a disposizione

Sempre entro il [redacted] settembre bisogna presentare [redacted] denuncia integrativa da parte [redacted] coloro che h[redacted] variato la situazione rispetto alla denuncia già presentata, ad [redacted] per cambi di residenza, modifica della superficie imponibile per aumento [redacted] diminuzione dei locali [redacted] disposizione.

«La nuova normativa sulla tassazione dello smaltimento rifiuti [redacted] stata rinviata - dice il sindaco Sergio Merusi - proprio perché l'attuazione delle procedure risultava particolarmente complessa rispetto al tempo a disposizione».

Precisa Natalino Bertinotti, dirigente del settore bilanci e tributi del Comune: «Nelle ultime settimane molti novaresi si sono rivolti ai nostri uffici per chiedere spiegazioni. Erano preoccupati soprattutto gli anziani che abitano soli e che [redacted] nuova normativa indica come 'single'. Per quest'anno possono stare tranquilli. Le uniche due situazioni da tenere presenti [redacted] quella che riguarda i cambiamenti di residenza, gli [redacted]pliamenti o riduzioni [redacted] aree [redacted] i nuovi locali».

Prosegue Rosanna Miglio, capo dell'ufficio bilanci [redacted] tributi: «L'auspicio è che siano stabilite modalità più semplici. Anche perché l'introito derivante dalla considerazione di cantine e balconi sarebbe irrisorio rispetto alla mole di lavoro necessaria, da parte di tutti, per produrre le documentazioni e calcolare gli importi».

Dei 46 mila utenti del capoluogo, ben 11 mila sono «single», la maggior parte anziani, e rientrano nei 37 mila che sono interessati perché occupano unità abitative. I restanti appartengono alla categoria che deve denunciare e pagare per lo smaltimento da aziende, industria, uffici, scuole.

Opinione diffusa tra gli addetti ai lavori [redacted] che la prossima legge sarà centrata sulla «potenzialità della produzione [redacted] rifiuti». Se questo danneggerà in un certo senso le famiglie rispetto, ad esempio, agli uffici, dovrebbero invece essere più tutelati gli anziani.

Dice Bertinotti: «E' giusto che un pensionato che vive [redacted] solo in una casa di 120 metri quadri paghi, per i rifiuti, decisamente meno di una famiglia di quattro persone che abita [redacted] un alloggio di analoga dimensione. E' la media fra utente [redacted] quantità che deve contare, [redacted] la superficie abitata».

[redacted] Arbola

IN BREVE

NOVARA
Informazioni sulle case [redacted] Iacp, sportello nel quartiere

Sportello informazioni sulla vendita delle [redacted] popolari al quartiere Nord Est. Ogni giovedì a partire da oggi dalle 16 alle 17,30 in largo Cantore 1 sarà possibile avere delucidazioni in merito all'acquisto degli alloggi dell'ex Iacp del quartiere. Lo sportello resta aperto sino alla fine di ottobre. [b. c.]

[redacted]
Chiuso [redacted] Bustese per lavori

Chiuso al traffico per due [redacted] oltre un chilometro di via Gallarate. Il blocco della circolazione sulla frequentata Statale [redacted] detta la «Bustese» [redacted] dovuto a lavori di abbassamento della sede stradale per evitare allagamenti delle cantine delle abitazioni circostanti, verificatisi spesso in passato. Le automobili devono deviare nelle vie Vecchia Ticino [redacted] Strera. La chiusura della strada è iniziata l'altro pomeriggio. [b. c.]

[redacted]
I funerali [redacted] Mario Rondonotti, poeta [redacted] dialetto

Si svolgeranno oggi alle 15,30 alla chiesa dell'ospedale Maggiore di Novara i funerali di Mario Rondonotti, [redacted] anni, deceduto improvvisamente. Era noto in città per la sua attività di presentato[redacted] di sagre [redacted] manifestazioni di paese. Appassionato di dialetto, alle opere in vernacolo aveva dedicato spazio in una trasmissione che conduceva da anni a «Radio Azzurra». [c. m.]

MOMO
Divampa incendio [redacted] un capannone

I vigili del fuoco di Novara e Borgomanero sono stati impegnati più di quattro ore, l'altra notte, per domare un incendio divampato verso le 2,45 in un capannone di proprietà di Giuseppe Ramazzotti, 67 anni, residente a Suno. Nella costruzione, situata in regione Monterosso, i danni sono ingenti. Sono intervenuti anche i carabinieri di Momo. [r. s.]

VIGEVANO
Pneumatico-missile esplode e danneggia auto

Poteva avere conseguenze drammatiche quanto è accaduto l'altro giorno in corso Milano. Un incosciente ha pensato bene [redacted] lasciare in un cassonetto un pneumatico di automobile gonfio [redacted] provvisto [redacted] cerchione. Al momento di [redacted] [redacted] cassonetto gli addetti dell'Azienda Servizi Municipalizzati non si [redacted] di nulla. Pochi istanti dopo, quando [redacted] lame [redacted] sono [redacted] in movimento per triturare le scorie, il pneumatico è letteralmente esploso ed è stato proiettato come un missile [redacted] il vano di carico. La ruota si [redacted] schiantata contro una vettura parcheggiata che [redacted] rimasta semi-distrutta. [c. br.]

Oggi a Novara

Sciopero «a singhiozzo» dei bus

NOVARA. Pesanti disagi [redacted] previsti oggi per chi usufruisca dei trasporti urbani. A seguito dello sciopero nazionale indetto [redacted] Confederazioni Cgil, Cisl [redacted] Uil, anche nel Novarese oggi [redacted] p[redacted] essere assicurato il regolare servizio delle autolinee.

Ecco in dettaglio il program[redacted] della giornata di astensione. A Novara la comunicazione è stata diramata [redacted] Filt-Cgil, Fit-Cisl [redacted] Faisa-Cisal.

Per i dipendenti della Sun sarà un'agitazione [redacted] «singhiozzo»: la municipalizzata non potrà garantire regolare [redacted]zio nel capoluogo [redacted] tre fasce orarie, dalle 4,30 alle 6, dalle [redacted] alle 17,30 e dalle 20,30 fino [redacted] termine delle corse.

Una comunicazione di [redacted]pero arriva anche dall'Aspan di Verbania p[redacted] l'Alto Novarese. Il [redacted] dell'azienda verbanese, in osservanza alla regolamentazione [redacted] diritto di sciopero, sarà assicurato solo dall'inizio delle [redacted] fino alle 8,20 e nel mezzogiorno, dalle 11,50 alle 14,30. [c. m.]

La situazione patrimoniale relativa al 1992, in testa Giorgio Broggi

Le dichiarazioni dei redditi del sindaco e dei consiglieri

NOVARA. E' stata resa nota la situazione patrimoniale di consiglieri e assessori del Comune di Novara. Le cifre si riferiscono alla dichiarazione dei redditi di ogni esponente del Consiglio comunale e del sindaco, percepiti nel 1992.

L'attuale Consiglio comunale si [redacted] insediato nel '93 [redacted] come prescrive la legge i nuovi amministratori hanno dovuto rendere pubblico il loro stato patrimoniale, riferendolo all'ultima dichiarazione presentata, quella del [redacted]. L'obbli[redacted] ha investito anche i direttori delle aziende municipalizzate.

In [redacted] alla classifica dei maggiori contribuenti con 279 milioni c'è Giorgio Broggi, [redacted] assessore all'urbanistica, ora sostituito da Patrizia Trombi.

Al secondo posto c'è il consigliere Edoardo Ferlito, [redacted] 210 milioni; il direttore della Sun Alberto Molinari ha dichiarato redditi per 183 milioni. La dottoressa Cecilia Aquili ne ha percepiti 151, i consiglieri Alberto Fortina e Gianfranco Zulian seguono [redacted] 131. [redacted] vicesindaco Sergio Albenga presenta un reddito di 112 milioni; Fabio Ravanelli, (dichiara 90 mila azioni Montedison), ha guadagnato 103 milioni.

Il [redacted] Sergio Merusi (a sin.), [redacted] denuncia un imponibile di 56 milioni, [redacted] Sergio Albenga, con un reddito di 112 milioni

Nella denuncia dello stato patrimoniale è compresa anche la dichiarazione relativa alla propaganda elettorale: il consigliere Dario Durando (70 milioni di reddito imponibile), ha annotato 25 mila lire per invio di lettere personali, mentre la dottoressa Aquili ha speso 178 mila lire per biglietti da visita stampati.

Il sindaco Sergio Merusi denuncia un imponibile di 56 milioni e [redacted] spesa per propaganda elettorale di [redacted] milioni.

Gli [redacted] sindaci: Antonio Malerba, (5 milioni di spese di propaganda), ha 26 milioni di imponibile, a cui si [redacted] i 18 milioni del reddito della moglie. Armando Riviera dichiara un reddito di 79 milioni, [redacted] annota di [redacted] percepito 37 milioni, derivati dall'interesse su titoli [redacted] stato. [c. m.]

A Novara la manifestazione nazionale «30 ore per la vita»

Una maratona anti-sclerosi

Da domani fino [redacted] sabato notte una serie di spettacoli, concerti ed esibizioni per sensibilizzare la gente e raccogliere fondi [redacted] favore dell'associazione Aism

NOVARA. Si accende anche [redacted] Novara la fiammella di speranza dell'Aism, l'Associazione italiana sclerosi multipla. La [redacted]nifestazione nazionale di solidarietà contro la grave malattia «30 ore per la vita», in program[redacted] per questo weekend, coinvolge anche la provincia di Novara. Da domani a mezzogiorno, fino a sabato notte, s'inizierà una maratona di spettacoli, esibizioni, concerti e esposizioni. Il tutto allo scopo di raccogliere fondi da destinare all'Aism: «I malati di sclerosi multipla di Novara e provincia attualmente [redacted] trecento - spiega Mauro Buschini, presidente della sezione novarese, nata nell'86 e che può contare su 15 volontari attivi -. L'obiettivo [redacted] questa maratona, in chiave novarese, è di acquistare un mezzo attrezzato per il trasporto degli ammalati».

Alla manifestazione hanno aderito altri enti assistenziali cittadini, come l'Ash [redacted] l'Aido che festeggia in questi giorni il proprio ventennale di fondazione, l'Associazione panificatori e la sportiva Uisp. «30 ore per la [redacted] si aprirà domani con la Messa in Duomo alle 12. Alle 13 verrà data la partenza della maratona. Alle 16,15 visita alla basilica di san Gaudenzio, alle 17 in piazza Martiri, cuore della kermesse, gara [redacted] sollevamento pesi aperta a tutti e attività dimostrative sul palco: aerobica, classica, break dance [redacted] [redacted] Taniez Club. Alle 17,15 tutti a naso all'insù, per l'arrivo dal cielo dei paracadutisti dell'Accademia [redacted]tica [redacted] Casale. Alle 20 l'arrivo dei maratoneti. Sabato si proseguirà con jumping, mongolfiere, arti marziali, bruschettate [redacted] moto e autoraduni. [m. p.]

CINEMA

A Novara prezzi bloccati

«Al cinema l'emozione aumenta, [redacted] prezzo [redacted] biglietto no»: è la campagna lanciata in questi giorni dagli esercenti delle sale cinematografiche novaresi in collaborazione con l'Agis. Di fronte alle variazioni dei biglietti d'ingresso, che in diverse città italiane so[redacted] arrivati a quota dodicimila lire, [redacted] Novara i costi restano bloccati a dieci mila lire, prezzo in vigore da quattro [redacted] Una scommessa che gli esercenti locali fanno anche sulla scia di un lieve incremento delle affluenze registrato nella scorsa stagione. E già il botteghino ha registrato i primi consensi all'iniziativa dei cinematografi della città. Continua anche quest'anno, intanto, la riduzione feriale prevista per alcune sale in determinati giorni della settimana: [redacted] lunedì l'Araldo propone il biglietto al prezzo [redacted] 7 mila lire mentre Vip al mercoledì e Faraggiana al martedì [redacted] a otto mila lire. [b. c.]

IL TACCUINO DELLA PROVINCIA

LETTERE AL GIORNALE

Autovelox, [redacted] solo una fonte di introiti

Sempre più spesso [redacted] sentono [redacted] si leggono critiche per l'uso da parte delle amministrazioni pubbliche dei misuratori elettronici di velocità, considerandoli strumenti impropri [redacted] esenzione, trappole per automobilisti ignari. Tutto ciò [redacted]imenticare che in realtà [redacted] tratta di un sistema di rilevazione della velocità che fornisce una prova certa dell'infrazione, non rilevabile altrimenti, e finalizzato alla tutela dei cittadi[redacted] residenti [redacted] centri come Garbagna Novarese attraversato da strada ad alta densità [redacted] traffico. Ed è indubbiamente questa la finalità cui tende questa amministrazione che, dopo i controlli effettuati negli ultimi mesi, ha potuto constatare con soddisfazione [redacted] maggiore prudenza degli automobilisti [redacted] transito.

L'aspetto finanziario poi [redacted] meramente consequenziale e comunque non rilevante al punto da sopperire ad eventuali deficienze di cassa. Al riguardo si ricorda che [redacted] sensi dell'art. [redacted] del Codice della Strada i proventi delle sanzioni amministrative pecuniarie devono essere destinati al miglioramento della segnaletica stradale, a studi e propaganda [redacted] fini della sicurezza stradale.

Quindi l'uso dell'Autovelox se costituisce fonte alternativa [redacted] risorse finanziarie, è tale solo per le iniziative finalizzate alla sicurezza sulle strade. [redacted] ritiene infine opportuno fare precisazioni sulla lettera del signor Gianpaolo Bertoglia [redacted] Novara pubblicata su «La Stampa» del 20 agosto: nel caso lamentato il rilevatore era posizionato in via Matteotti al civico 72 a una distanza di circa 500 metri dal centro abitato dove risiedono [redacted] nuclei familiari che hanno diritto di tutela analogamente a tutti gli altri residenti. Una velocità di 68 km orari rilevata in prossimità della fine del paese lascia supporre che [redacted] centro [redacted] stato attraversato ad una velocità di oltre il 30 per cento superiore al limite consentito dalle norme vigenti che rappresenta un pericolo per gli utenti più deboli della strada.

Amministrazione Comunale [redacted] Garbagna

NUMERI UTILI

[redacted]

Novara: 527.000; **Arona:** (0322) 51.61; **Borgomanero:** (0322) 843.083; **Domodossola:** (0324) 46.600; [redacted] 862.222; **Oleggio:** 93.500, **Omegna:** (0323) 61.900 - 63.669; **Gravellona Toce:** (0323) 848.559 - 865.000; **Stresa:** (0323) 33.360; **Trecate:** 777.900; **Verbania:** (0323) 405.000 - 556.000 - 556.161; [redacted] (0323) [redacted] **Mergozzo:** (0323) 80.705; **Orta:** (0322) 911.900; **Grignasco:** S.r.e (0163) 418.617; **S.** [redacted] **d'Opeglio:** (0322) 967.456; **Lesa:** (0322) 76.697, **Piedimulera:** (0324) 83.188.

GUARDIA MEDICA

Novara: 620.000; **Arona:** (0322) 51.61, **Borgomanero:** (0322) 81.500; **Domodossola:** (0324) 491.334; **Oleggio:** 91.157; **Omegna:** (0323) 658.111; **Stresa:** (0323) 31.844; **Ver**[redacted] **(Pallanza):** (0323) 541.318.

[redacted]

A **Novara** oggi sono di turno le seguenti farmacie: *S. Rocco*, [redacted]. Cantore, tel. 47.26.38, [redacted] [redacted] dalle 8,45 alle 20,15 (dalle 8,45 alle 12,30 e dalle 15,15 alle 20,15 a battenti aperti; [redacted] 12,30 alle 15,15 il [redacted]zio viene effettuato a battenti chiusi, con obbligo di ricetta medica urgente e diritto [redacted] di L. 3.000) e *Agnelli*, c. Cavallotti 2, tel. 62.03.87 con orario notturno [redacted] 8,45 [redacted] giorno seguente (dalle 8,45 [redacted] 12,30 e [redacted] 15,15 alle 21,30 a battenti aperti mentre dalle 21,30 alle [redacted] il servizio viene effettuato a battenti chiusi, [redacted] obbligo di ricetta medica urgente e diritto addizionale di L. 7.500). Le farmacie di turno degli altri comuni [redacted] provincia svolgono [redacted] che [redacted] reperibilità notturna, su chiamata, dietro presentazione [redacted] ricetta mediche urgenti.

Oleggio: *Paracchini*, via Veryus 11, tel. 91.314
Comignago: *Vanoo*, via Principale 20, tel. 0322/50.055
Gargallo: *Stondrini*, via Marconi 10, [redacted] 0322/94.622
Gattico: *Fanchini*, via Roma 34, tel. 0322/83.51.55
Verbania (Fondotoce): *Male*, via [redacted] Martiri 110, tel. 0323/49.60.63
Cambiasca: *Gasparotto*, via [redacted] Intrasca [redacted] tel. 0323/57.16.37
[redacted] *Monti*, via Provinciale [redacted] Vergante, tel. 0322/58.028
Cannobio: *Catalucci*, via Domenico Uccelli [redacted], tel. 0323/70.17[redacted]
Oggebbio: *Azzurra Boriolo*, fr. Conte di Oggebbio, tel. 0323/48.150
Domodossola: *Comunale*, [redacted] [redacted] 6, [redacted]. 0324/24.02.41
Ornavasso: *Clara*, via A. Di Dio 29, tel. 0323/83.71.42
Macugnaga: *Grandi*, p. Municipio, 10 tel. 0324/65 057
Gravellona Toce: *Arrigoni*, via Marconi 57, tel. 0323/84.80.74
Prato Sesia: *Graziano*, [redacted] Matteotti 3, tel. 0163/85.02.08.

STATO CIVILE

TRECATE

[redacted] Alan Ornatelli; Chiara Girardi; Jacopo Taddi; Barbara Damiani; Ambra Pandolfi; Arianna Conti; Ambra Cazzadore; Chiara Paglino; Valentina Tinnirello.

[redacted] Chantal Petit (1956); Pierina Negri (1913); Giuseppina Fusetta (1904); Mario Salvaterra (1911); Leonzio Veronese (1921); Teresa Brusorio (1922); Pietro Mola (1907); Mario Favino (1915); Maria Mittino (1909); Antonia Pipistrello (1908); Ines Rosina (1917).

SI SPOSERANNO. Marco Sportelli e Antonella Bertaggia; Maurizio Lenzi [redacted] Maddalena Luminiello; Mauro Cofrancesco e Tiziana Carrer; Antonio [redacted] Lorenzo e Carmela Schinello.

ATTIVITA' AMMINISTRATIVA

Arona. Assunzioni in Comune, che offre per concorso tre opportunità di lavoro. Con il diploma [redacted] maturità [redacted] la patente [redacted] guida si può [redacted] due posti di Vigile urbano: dodi[redacted] milioni più la tredicesima [redacted] stipendio iniziale. Con [redacted] laurea in giurisprudenza [redacted] concorre invece [redacted] un posto di funzionario responsabile [redacted] polizia amministrativa: stipendio diciotto milioni più la tredicesima. La [redacted] domande per partecipare [redacted] entrambi i concorsi è [redacted] 10 ottobre. [m. b.]

GLI APPUNTAMENTI

RITROVI
Festa della birra a Nibbiola

Festa della birra stasera al circolo Arci di Nibbiola: dalle 21 grigliate, boccali [redacted] «bionde» e musica rock con una band. La festa prosegue anche domani e sabato. [c. m.]

CULTURA
L'itinerario d'arte va [redacted] cascina

L'«itinerario della curiosità», l'iniziativa promossa dall'as[redacted] alla Cultura del Comune, si sposta alle porte di Novara. Oggi è in programma la visita alla cascina Avogadro [redacted] Vignale, dove è conserva[redacted] un oratorio con vite dei santi e scene profane. Chi non intende usare i propri mezzi, potrà utilizzare un bus che accompagnerà il pubblico [redacted] partirà alle 16,30 da piazza Garibaldi. E' necessario prenotare all'ufficio musei tel. 627037. [c. m.]

ARTE
Mostra di pittura al dopolavoro

Vernissage oggi al dopolavoro ferroviario di Novara, in via Leonardo da Vinci. Alle 10,30 s'inaugura la mostra collettiva di pittura promossa dalla federazione italiana sindacati autonomi. [c. m.]

MUSICA
Ripartono i corsi [redacted] Siem

«Città invisibili» [redacted] il tema del corso organizzato dalla Siem, società italiana per l'educazio[redacted] musicale con gli assessorati all'Istruzione e Cultura di Novara. Il corso, tenuto da Enrico Strobino, s'inizia oggi alle 17 alla scuola media Pier Lombardo di Novara, e proseguirà [redacted] 22 [redacted] 29 settembre, il 6 e il 13 ottobre. Il prossimo corso, in [redacted]mma [redacted] 27 ottobre, è «Canzoni minime»: per informazioni telefonare 0321/463527 oppure 621977. [c. m.]

QUARTIERI
La vendita degli alloggi popolari

«L'ali[redacted] degli alloggi di edilizia popolare»: se ne parla stasera alle 21 nella sede del quartiere Nord Est in via San Rocco 1 a Novara. Intervengono Vittorio Merlo e Carlo Pennarola, presidente e direttore dell'ex Iacp. [b. c.]

Primo giorno di scuola, si preannuncia un anno ricco di novità

Domani in 50 mila al via

Non ci sono più gli istituti «cancellati» dal discusso piano di razionalizzazione
Il provveditore spera che l'inizio delle lezioni segni anche la fine delle polemiche

NOVARA. Per 50 mila giovani della provincia di Novara (si parla ancora di «vecchia» provincia, dalla Bassa al Verbano Cusio Ossola) s'inizia domani l'anno scolastico. Sono 18.766 gli alunni delle elementari, 14.394 gli studenti delle medie inferiori e 17.502 quelli delle «superiori». E calo? Si avverte maggiormente nelle elementari: 300 alunni e 23 classi in meno rispetto all'anno scorso. La diminuzione è legata alla costante flessione delle nascite anche se c'è un dato incoraggiante che arriva dalle «materne» statali. In questo settore si registra un aumento di oltre 300 bambini (da 5468 a 5784). E l'inversione di tendenza in questo caso non c'entra. Genitori che fino all'anno scorso avevano tenuto i figli a casa o dai nonni hanno preferito quest'anno iscriverli alla materna.

Quello che inizia domani è un anno scolastico all'insegna delle novità. La più importante è legata alla fine dell'esame di riparazione che certamente influirà nel metro di valutazione che adotteranno gli insegnanti delle «superiori».

L'altra novità, che è stata accompagnata da proteste e polemiche, è la «scomparsa» di alcune scuole per effetto della «razionalizzazione», voluta dal Ministero e portata a termine l'anno scorso dai provveditori di tutta Italia. Nel Novarese c'è stata la fusione fra le due scuole medie di Arona, la Giovanni XXIII e la Verga, quella delle due medie di Omegna, Beltrami e Rodari Crusinallo, l'aggregazione della media di Suno a quella di Momo e la trasformazione di Vespolate in sezione staccata della scuola di via Premuda a Novara.

Per quanto riguarda le «superiori» il liceo classico di Arona è stato aggregato allo scientifico della stessa città, l'istituto magistrale di Gozzano è diventato parte del liceo scientifico di Borgomanero e lo scientifico di Omegna è stato aggregato a quello di Verbania. Infine nel campo degli istituti tecnici il «Don Milani» di Borgomanero perde l'autonomia e diventa sezione staccata dell'Ite di Arona.

Una serie di modifiche commentate in vario modo nella nostra provincia. Ci sono state proteste e consensi al «piano» del provveditorato. Non sono mancati neanche alcuni ricorsi al Tar. Ma da Roma è arrivata l'approvazione per cui l'anno 94/95 parte senza più le scuole «cancellate».

«E speriamo - dice il provveditore Pietro Cataldo - che l'avvio delle lezioni segni la fine delle proteste e delle discussioni. La nostra scuola ha bisogno solo di tranquillità e di operatività. Lo dobbiamo agli studenti e alle loro famiglie che si aspettano il massimo».

Il provveditore parla poi di due dati positivi che caratterizzeranno l'avvio del nuovo anno scolastico: il sostegno, affidato a personale qualificato perché sono finiti i corsi di specializzazione, e le classi con tutte le cattedre coperte già dall'avvio. «Dal ministero - spiega il provveditore - è già arrivata l'autorizzazione alle scuole di assumere i supplenti immediatamente sia per il personale docente che per quello non docente. In provveditorato si potrà così pensare alle nomine senza l'assillo del passato perché non ci saranno scuole con aule scoperte».

Il provveditore agli studi di Novara Pietro Cataldo parla del nuovo anno scolastico

Non mancano come si vede le novità nella scuola e per lo più sembrano destinate a migliorare le cose. Ma già incombe un'altra novità. L'appuntamento è per il 95/96 quando ci sarà la suddivisione fra le due province. E ci sono alcune direzioni didattiche (Stresa e S. Maurizio d'Opaglio, per esempio) tagliate in due da) confine.

Marcello Sanzo

Per l'edilizia scolastica

Una circolare chiama i presidi ad intervenire in prima persona

NOVARA. Nomine degli insegnanti e immissioni in ruolo sono scadenze che la scuola, almeno per quanto riguarda il Novarese, si accinge a fare in tempo record. Gli uffici del provveditorato lavorano a pieno regime e almeno da questo lato problemi per l'avvio dell'anno scolastico non ce ne dovrebbero essere. Ma sulla scuola della nostra provincia incombe la spada di Damocle delle carenze strutturali.

«Per questo - spiega il provveditore Pietro Cataldo - abbiamo pensato bene di mettere le mani avanti e di chiarire subito le cose. A tale scopo abbiamo inviato a tutte le scuole (e per conoscenza al prefetto, al presidente della Provincia, ai sindaci e ai responsabili delle unità sanitarie locali) una circolare nella quale a chiare lettere vengono indicate le cose da fare e le verifiche da effettuare».

Nella circolare - che ha subito messo in moto i capi d'istituto - si parla delle condizioni di sicurezza e di quelle igienico-sanitarie degli edifici scolastici. Toccherà a presidi e direttori didattici il duro compito di verificare «con particolare rigore» l'agibilità dei vari locali delle loro sedi «salvaguardando le scolaresche da situazioni di effettivo pericolo».

Il documento del provveditore di fatto «mobilita» i presidi invitandoli a prendere contatti con gli enti locali responsabili dell'edilizia scolastica e a pretendere «impegni precisi e tempi certi di esecuzione» dei lavori necessari a creare la massima sicurezza per gli studenti.

E questi tempi dovranno essere «compatibili con l'attività della scuola». Scaduti i termini stabiliti «dovranno essere assunte tutte le azioni necessarie alla tutela della funzionalità scolastica e della responsabilità di legge».

Una scuola, quindi, che prende posizione decisa. E lo conferma la circolare del provveditore quando parla di un intervento diretto e tempestivo dello stesso ufficio scolastico provinciale - in coordinamento con ministero e prefettura - nei confronti degli enti locali inadempienti.

I presidi potranno infine «chiudere» laboratori e aule, nel caso che questi locali risulteranno inagibili e pericolosi.

La scuola vuole non intende più convivere con le difficoltà strutturali che comportano un cattivo funzionamento oltre a rappresentare pericolo non indifferente per gli studenti.

Il provveditore con la circolare sulle condizioni di sicurezza spinge inoltre i capi d'istituto a fargli pervenire una descrizione dettagliata della situazione nelle varie scuole. Sarà una sorta di «radiografia» dello stato attuale dell'edilizia scolastica. «E' ora che ognuno si assuma le proprie responsabilità - conclude Pietro Cataldo - e che intervenga senza più perdite di tempo». [m. s.]

S'inizia domani l'anno scolastico 94/95, il primo senza l'esame di riparazione

La richiesta

Elisoccorso Proposta per 2 città

TORINO. «La Regione Piemonte spende per la sanità oltre 6 mila miliardi all'anno. Un miliardo e mezzo in più per dotare Alessandria di una base di Elisoccorso rappresenta una cifra spendibile e non stravolgerebbe certamente la situazione». Questo in estrema sintesi quanto ha detto ieri il consigliere regionale Augusto Gallarini, indicando possibile - e certamente opportuna - soluzione del problema legato allo spostamento della base da Novara ad Alessandria.

Il suggerimento di Gallarini consentirebbe di dotare l'ospedale di Alessandria del servizio di pronto intervento senza per questo togliere a Novara dove l'Elisoccorso opera da anni con grande profitto.

Ieri intanto a Torino c'è stata la preannunciata riunione della commissione regionale sanità. La discussione è stata - come era prevedibile - lunga e complessa. Poi l'assessore Enzo Cucco ha dato appuntamento a tutti per mercoledì 21 quando, sempre in Regione, arriveranno anche i responsabili dell'Elisoccorso novarese con le loro proposte tecniche che mirano a salvare la base di Novara dimostrandone l'insostituibile ruolo nell'ambito del soccorso rapido di tutto il Piemonte nordorientale. In difesa della base novarese continua la mobilitazione della gente che ha portato fino ad ora a una massiccia raccolta di firme. [m. s.]

LA STAMPA
ASCOM CONFCOMMERCIO
REFERENDUM
PREMIO QUALITA' '94
RISERVATO A BAR - BIRRERIE - RISTORANTI - PUB
PROVINCIA DI NOVARA E VERBANO CUSIO OSSOLA

VOTO PER .....
COMUNE DI .....

☐ EFFICIENZA E CORTESIA ■ SERVIZIO
☐ SIMPATIA ☐ CONVENIENZA

Saranno validi i tagliandi che perverranno entro il 31-10-94 alla redazione de «La Stampa» (corso della Vittoria 2, Novara) o alle sedi dell'Associazione Commercianti di Novara, via San Francesco d'Assisi 3; BORGOMANERO: via Gramsci 30; Arona: Mameli 49.

Il referendum della Stampa-Ascom

Ristoranti e bar sfida al tagliando

Aldo Accomazzi de «La Noce»

NOVARA. Chi vincerà il «Premio qualità 1994?». La caccia al locale «top» della provincia si fa incandescente.

Tutti con il fiato sospeso, in attesa di conoscere la classifica provvisoria che sarà stilata nei prossimi giorni.

Nell'Olimpo dei più gettonati al momento si conferma il ristorante «La Noce», che Aldo Accomazzi gestisce con la moglie Gabriella.

I suoi clienti, entusiasti della pasta fatta in casa, dei gnocchi e ravioli, hanno voluto tributargli un riconoscimento. Lo hanno fatto tramite il referendum indetto dalla Stampa in collaborazione con l'Ascom Confcommercio.

Per sostenerlo si è scatenata una vera e propria gara: «Ogni giorno - racconta Accomazzi - sulla mia scrivania i clienti depositano i tagliandi, chiedendo se posso recapitarli all'Ascom Confcommercio. Mi ha colpito l'entusiasmo con cui partecipano al referendum. Non mi aspettavo un simile interesse. Anche i miei fornitori del mercato hanno raccolto i tagliandi». Forte di 27 anni di ristorazione Accomazzi sfida i concorrenti, che comunque si confermano agguerriti.

Una prova arriva dal riepilogo dei tagliandi arrivati ieri. Da Novara si fa avanti la «Birreria Gunther»; da Bogogno i lettori scrivono sostenendo il bar Rubino, mentre la «new entry» del lago è la Taverna del Gufo di Arona. Ma nessuno può dormire sugli allori. I sostenitori del bar David di Dormelletto e del bar Pony di Castelletto Ticino ritagliano schedine a tutto spiano. Ricordiamo le regole per partecipare. Bisogna ritagliare il coupon e spedirlo alla redazione novarese della Stampa o agli uffici dell'Ascom Confcommercio di via San Francesco d'Assisi 3.

A Borgomanero il punto raccolta è in via Gramsci 30, a Verbania in corso Mameli 49. Nel tagliando si deve indicare il locale preferito, segnalando i «punti» di merito, cortesia, simpatia, efficienza, servizio e convenienza. Ricordiamo che la partecipazione al referendum è riservata ai locali del settore, come pizzerie, bar, pub, birreria e ristoranti. [c. m.]

CITIZEN
PROMASTER
NEW ACQUALAND
PROFONDIMETRO
CINT PVC
GARANZIA 3 ANNI
PREZZO SPECIALE
L. 498.000
AL 0004-03W
CENTRO VENDITA DIRETTA OROLOGI
LOGIC OROLOGI
NOVARA - V.le XX Settembre, 9
BORGOMANERO - C.so Sempione, 77

STRESA
(Lago Maggiore)
In villa quadrifamiliare ubicata in posizione soleggiata con splendida vista lago e Isola Bella
APPARTAMENTI
accuratamente ristrutturati in finiture di prestigio composti di 3/4 locali con servizi, balconi/terrazzi panoramici, giardino privato e posto auto di proprietà
Tel. 0323 - 405.013-402.161

KINESIS
PALESTRE - SQUASH
SAUNA
Orario continuato 9.00/22.00
Anche sabato
via Passalacqua, 24 - NOVARA
tel.

SEAT & PRESTIGIO
L'evoluzione di un marchio comporta una continua ricerca per assicurare all'utenza l'ottimizzazione nel campo della sicurezza, dell'ecologia, dei consumi, degli allestimenti e perché no...anche dei prezzi. Per questo SEAT, nel

DA L. 20.150.000 chiavi in mano esclusa o.r.i.e.t.
Da 1600 a 2000 cc. Benzina e turbodiesel. Il bagagliaio più ampio della categoria (550 litri). Scocca rinforzata e barre in acciaio. A richiesta ABS e EDS.

Oggi è il momento TOLEDO!
FINANZIAMENTO IN 18 MESI SENZA INTERESSI FINO A £.15.000.000*
oppure
IL CLIMATIZZATORE O L'INTERNO IN PELLE COMPRESO NEL PREZZO
Offerta
A tutti gli acquirenti un soggiorno di una settimana per 2 persone (valido tutto l' anno) in residence a 4 o 5 stelle ad Ibiza o Tenerife
E' UN' INIZIATIVA ESCLUSIVA DELLA CONCESSIONARIA
Studio Fabris
MotorJolly & CONVENIENZA
BORGOMANERO (No) S.S. per Arona
BORGOMANERO (No) S.S. Lago d'Orta
Tel. 0322 - 835390 pbx
Tel. 0322 - 956590
SEAT Automobili

DOMODOSSOLA

shopping

GIULIANO ROMANELLO & C. snc

FOTOGRAFO

...Le tue foto in un'ora

DOMODOSSOLA
C.so Binda, 38
Tel. 0324 / 24.36.26

- *SVILUPPO DIAPOSITIVE IN 1 ORA*
- FOTOCOPIE A COLORI SU CARTA FOTOGRAFICA
- INGRANDIMENTI IN 1 ORA FINO A 30 x 45

dal 1924

Profumeria Estetica

Lolli

GUERLAIN

CHANEL ESTÉE LAUDER CLARINS

SHISEIDO CLINIQUE

DOMODOSSOLA
C.so F.lli Di Dio, 3 - Tel. e Fax 0324 /242315

F.lli IARIA
Gioiellieri in Domodossola

Oreficeria - Argenteria
Orologeria

Concessionario
YUKIKO
Perle Coltivate nell'Ostrica

Via Marconi 24 - Tel. 0324 / 242487

dove
acquistare
il
meglio

MUSIC SAS

DISTRIBUZIONE:
CAR -
RADIOMOBILI

Gramsci, - DOMODOSSOLA - Tel. / Fax 0324 / 47588

HI - FI
- JBL
- DENON
- AKG
- SANSUI
- TECHNICS
- TANNOY
- DYNAUDIO
- B & W
- ROTEL
- TARGET

CB/OM
- YAESU
- JCOM
- MOTOROLA
- INTEK

AUTORADIO
- PIONEER
- ALPINE
- CLARION
- SANYO
- JENSEN
- BLAUPUNKT
- KENWOOD
- PANASONIC

RADIOMOBILI -

BOSS *HI - FI*
"Il MASSSSIMO"

INSTALLAZIONE AUTORADIO - CB - ANTIFURTI -

Via V. Veneto ang. Via Cecconi - DOMODOSSOLA
Tel. / Fax (0324)

Momenti Magici

NEGOZIO
ESCLUSIVISTA
SPOSI

DOMODOSSOLA TEL. 0324 / 248660

possa sport

Per lo sci
la montagna
e per il tennis
l'abbigliamento
per il
tempo libero
che

DOMODOSSOLA
C.so P. Ferraris, 29 - Tel. **0324/242.534**

Precipita la situazione nella fabbrica di Villadossola

Alla Sisma già chiesti 200 prepensionamenti

All'insegna dell'alta tensione l'assemblea degli operai della Sisma all'interno del municipio di Villadossola (nella foto)

VILLADOSSOLA. Sta precipitando la situazione alla Sisma di Villadossola, l'ultimo avamposto siderurgico della provincia.

L'azienda ha chiesto ufficialmente al ministero dell'Industria più di duecento prepensionamenti, su un totale di poco meno di cinquecento dipendenti.

Ma si teme che la fabbrica ossolana, l'unica a produrre ancora acciaio in tutto il Novarese, possa essere condannata alla chiusura nell'ambito del piano nazionale ed europeo del settore siderurgico.

Dall'incontro che si è svolto all'unione industriale è infatti arrivata la conferma che la Sisma è ufficialmente nell'elenco delle settanta aziende italiane che potrebbero essere smantellate.

La chiusura degli impianti di Villa era già stato previsto in uno studio della Federacciai. Il gruppo bresciano che fa capo alla famiglia Leali, proprietaria dell'azienda, non si è ancora pronunciato sul futuro dello stabilimento ossolano. L'impresa è che stia ancora valutando costi e benefici dell'operazione. Molto dipenderà dall'entità dei contributi della Ceca (comunità europea carbone e acciaio) per lo smantellamento degli impianti e la riduzione della capacità produttiva.

Anche la richiesta di prepensionamenti è stata definita «cautelativa»: il termine fissato per le domande scade infatti in questi giorni, l'azienda ha comunicato tutti i nominativi che avevano i requisiti per beneficiare del provvedimento. E non è detto che il ministero accolga la richiesta che deve essere accompagnata da un piano industriale che non c'è». «Siamo al capolinea - ha aggiunto Ausilio Veccio, della Uilm - nelle prossime settimane ci giochiamo centinaia di posti di lavoro e la sopravvivenza della siderurgia nell'Ossola».

Alla riunione ha partecipato il sindaco di Villa, Franco Ravandoni, che già martedì aveva chiesto con un telegramma un incontro urgente alla proprietà, sottolineando le preoccupazioni dell'amministrazione per l'occupazione. «La gente ha almeno il diritto di sapere di che morte deve morire - ha ribadito il primo cittadino del centro industriale - in questi casi l'incertezza è il peggiore dei mali. Mi rendo conto che, senza chiarimenti ufficiali, la situazione potrebbe diventare esplosiva».

Ravandoni ha chiesto l'intervento del prefetto, sottolineando anche pericoli per l'ordine pubblico. Dopo l'assemblea, i lavoratori non sono rientrati in fabbrica. Anche per oggi è in programma un'astensione totale. I dipendenti si riuniranno davanti ai cancelli dello stabilimento in mattinata. Anche i sindacati hanno chiesto l'intervento del prefetto per aprire un «tavolo di trattativa serio e credibile».

Adriano Velli

Formazza, da domani al via le manifestazioni dedicate al «popolo delle Alpi»

Rivive l'epopea dei Walser

Dall'83 la Fondazione Enrico Monti di Anzola promuove convegni internazionali ai quali partecipano studiosi e appassionati. I lavori si svolgono nell'albergo «Cascata del Toce»

FORMAZZA. Walser, un modo di essere e di vivere, una civiltà tutta speciale. Un mondo fin qui indagato prevalentemente dagli studiosi, si apprende ad una più vasta platea di appassionati e ricercatori per l'apporto decisivo degli eredi di quelle popolazioni alemanne che all'inizio del secolo varcarono le Alpi per insediarsi nell'Alta val d'Ossola, in Val Sesia e in Valle d'Aosta per estendersi, in epoche successive, verso i Grigioni svizzeri, il Tirolo e l'Austria.

Dal 1983 la Fondazione Enrico Monti di Anzola d'Ossola promuove, a scadenza biennale, una serie di convegni internazionali di studi walser per creare maggiori occasioni di collaborazione tra studiosi italiani, svizzeri, austriaci e francesi intorno ai molti aspetti interdisciplinari legati alla civiltà Walser e al mondo alpino. Convegni che si svolgono alternativamente in località walser italiane e svizzere. Quest'anno è toccato all'Italia.

«I sentieri storici e le vie delle migrazioni attraverso le Alpi» è il tema dell'XI convegno internazionale in programma domani e sabato nello storico albergo Cascata del Toce. Un tema particolarmente consono alla storia della valle Formazza strettamente legata a quella dei traffici commerciali sui valichi alpini. Il convegno è promosso dalla Regione con la Fondazione Monti, l'ufficio nazionale svizzero del Turismo e Walserverein Pomatt (l'associazione locale) con il patrocinio delle comunità montane valle Antigorio Formazza e valle Ossola.

Le tradizioni dei Walser oggetto di studi in diverse nazioni al convegno di Formazza partecipano ricercatori svizzeri, austriaci e francesi oltre naturalmente a quelli italiani che per l'edizione del convegno faranno gli onori di casa

Interverranno, oltre a studiosi delle università che operano nella regione alpina e prealpina, rappresentanti ufficiali italiani e svizzeri, dei cantoni confinanti e delegazioni di istituzioni culturali e associazioni walser. Accanto al convegno è in programma una serie di manifestazioni collaterali come l'arrivo, previsto per le 12 di sabato (maltempo permettendo) alla Cascata del Toce, di una carovana di muli con someggiatori in costume provenienti dal Vallese attraverso il passo del Gries. La ricostruzione della traversata è promossa dall'ufficio nazionale svizzero del Turismo. I muli, seguendo la secolare tradizione del commercio transalpino, porteranno a Sud un carico di formaggio svizzero e torneranno a Nord con un carico di vino italiano.

Domani alle 18 sarà inaugurata alla Casa Forte di Ponte l'antica sede delle comunità e del tribunale di Formazza una mostra documentaria curata dal Walserverein Pomatt e Fondazione Monti con fotografie antiche, preziose pergamene e l'attrezzatura completa dei muli che anticamente trasportavano merci attraverso i valichi della val Formazza. La mostra resta aperta fino al 30 settembre.

La scelta del tema del convegno e della località dove si svolge è stata casuale. Formazza, il più antico insediamento walser, ha vissuto nei secoli una storia in gran parte determinata dalla sua particolare posizione nel nodo dei valichi alpini. La prossimità del San Gottardo, facilmente raggiungibile attraverso il passo San Giacomo, ha favorito gli intensi scambi commerciali con la valle Andermatt, Uri e i Grigioni. L'asse diretto passo del Gries-Alto Vallese-passo del Grimsel-Hasli (nell'Oberdan Bernese) ha costituito una via diretta fra Berna e Milano rappresentando per secoli delle più praticate vie commerciali tra Lombardia e Svizzera. Anche con questi riferimenti storici diventa meno utopico il progetto, del quale si parla da anni, di un collegamento stradale con la Svizzera attraverso il San Giacomo.

Renato Ambiel

Quando riapre?

Un vertice per la statale di Val Vigezzo

VERBANIA. Il prefetto di Novara Alberto Ruffo e i sindaci della Comunità Montana Valle Vigezzo si sono incontrati con il sostituto procuratore della Repubblica Salvatore Dovere, titolare dell'inchiesta sulla disgrazia che, la sera del 12 novembre '93, è costata la vita a tre giovani frontalieri abitanti a Malesco. A bordo dalla loro auto, rientrando dal lavoro nella vicina Svizzera, erano stati schiacciati da una grossa lastra di roccia staccatasi dalla galleria. La Procura della Repubblica aveva posto sotto sequestro la statale 337 della Valle Vigezzo per stabilire le cause e le responsabilità dell'accaduto. Durante l'incontro si è deciso di stabilire un'intesa per alleviare i disagi dei lavoratori frontalieri.

E' emersa inoltre l'esigenza di sensibilizzare l'Anas affinché acceleri i lavori di sistemazione della statale.

Non è esclusa l'ipotesi che il magistrato possa concedere i pendolari il transito parziale sulla statale. [a. r.]

IN BREVE

BAVENO

Festa dei giovani un aiuto per la Jugoslavia

Giovani in festa a Baveno. Nell'ambito del «Progetto Heliosa promosso dal Comune e dal Gruppo Abele di Verbania, da domani a domenica si svolgono giochi e tornei per ragazzi di ogni età. Le iniziative sono organizzate in collaborazione dalle associazioni cittadine. Le squadre si affrontano in una maxi-staffetta nel centro storico, nella gimcana, nel trial e in altre gare sportive. In programma anche la marcia dell'amicizia e un concerto di gruppi locali. Il ricavato della manifestazione, denominata «Helios e i giovani di Baveno per Osijek», sarà devoluto alle popolazioni della Jugoslavia. [s. r.]

VERBANIA

Nuovo inceneritore, domani convegno al Cobianchi

«Il nuovo inceneritore nel progetto di corretta gestione dei rifiuti solidi urbani nelle province di Novara e Vco»: è questo il tema di un convegno promosso dal Consorzio Basso Toce nell'aula magna dell'istituto Cobianchi di Intra. L'incontro si terrà alle 15 di domani, presenti numerosi relatori che riferiranno sugli aspetti generali e locali legati all'entrata in funzione del forno inceneritore nell'area che è situata tra i comuni di Verbania, Gravellona Toce e Mergozzo. [s. r.]

LUINO

Domenica i cent'anni del Premio Lago Maggiore

Il Premio Lago Maggiore compie vent'anni. La cerimonia di premiazione delle opere presentate nelle sezioni letteratura, innovazione, giornalismo e fotografia è in programma domenica pomeriggio alle 16 a Palazzo Verbania. La manifestazione centrale sarà seguita da un concerto d'organo in programma al Santuario Madonna del Carmine. [s. r.]

AVVISO

L'amministrazione della Casa di Riposo "Legostina" di Omegna intende procedere all'affidamento della gestione della Casa Protetta.

Metodo: Licitazione privata - Legge n. 14 della 02.02.73 art. 1 lett. b

Periodo: dalla 01.01.95 al 31.12.96

Monte ore annuo presunto: 32.000 ore

Importo presunto: L. 640.000.000

Ore effettive: Le ore non saranno comunque superiori al citato monte ore annuo presunto e verranno definite secondo l'organizzazione del lavoro per l'espletamento del servizio come stabilito dai decreti attuativi regionali.

Coloro che intendono partecipare, dovranno formulare richiesta scritta di invito entro e non oltre le ore 12 su carta da bollo da L. 15.000.

La richiesta di invito non vincolano, in alcun modo, l'Amministrazione.

IL PRESIDENTE
Dario Guidetti

Marchio nazionale seleziona rappresentanti **MAX 4000NI** per lavoro in zona residenza. La società garantisce preparazione tecnica e professionale, lavoro avviato e concrete possibilità di carriera. Si richiede massima serietà. Guadagno medio: 4.700.000. Tel. per appuntamento 0322/848410 oppure 0331/79.6475.

ECONOMICI

Gli avvisi si ordinano presso: PUBLIKOMPASS S.p.A. - NOVARA, via S. Francesco d'Assisi 16/D, tel. 33.341 - ARONA, Viale Baracca 40/a, tel. 48.002 - 241.700.

Il prezzo delle inserzioni risulta dal prodotto del numero di righe (minimo 3: la riga è composta di 35 battute, interspazi compresi) per la tariffa della Rubrica, con l'aggiunta dello imposte pari al 19% globale.

La tariffa è di **L. 4000** la riga. Domande lavoro/impiego **L. 1150**. Avvisi urgenti data fissa o mensili: il doppio. Mensili urgenti, data fissa o urgentissimi il triplo.

E' ammessa l'adozione nel testo di lettere alfabetiche di richiamo in carattere maiuscolo (oltre quella iniziale) e per ognuna di esse sarà corrisposto un supplemento di L. 800. Coloro che desiderano ricevere risposte ai fermi posta possono utilizzare il servizio casella aggiungendo al testo dell'avviso la frase: **Scrivere: Publikompass n.... 10100 Torino**; l'importo del nolo cassetta è di L. 500 per decade, oltre un rimborso di L. 6000 per le spese di recapito corrispondenza. La **Publikompass S.p.A.** è a tutti gli effetti unica destinataria della corrispondenza indirizzata alle casselle. Essa ha il diritto di verificare le lettere e di incassarne soltanto quelle strettamente inerenti agli annunci, non inoltrando ogni altra forma di corrispondenza, stampati, circolari o lettere di propaganda. Tutte le lettere in arrivo alle casselle debbono essere inviate senza posta e saranno respinte se assicurate o raccomandate.

In tema di offerte di impiego o lavoro, l'editore ricorda che la legge 9.12.1977 n° 903 vieta discriminazioni sul sesso e l'inserzionista è impegnato a rispettare tale legge.

4 Lavoro domande

Ragioniera pluriennale esperienza contabile, computo, clienti, fornitori, uso computer, disponibilità immediata zona Vco. Tel. 0323/32552 ore pasti

5 Immobiliare vendita

ALASSIO panoramissimo 5 camere, salone cucina doppi servizi 4 balconi soffitta. Vendesi trattativa privata tel. 0337/261737.

Oggi. Non domani.
AVIS - c/o Ospedale Maggiore
c.so Mazzini, 18 - 28353

PROMOZIONE D'APERTURA

MDF

A NOVARA

DAL 10 SETTEMBRE
SCONTI FINO AL 40%

SEDIE, POLTRONE, DIVANI, TAVOLI, LIBRERIE, I "PRODOTTI" DELL'IMMAGINARIO COLLETTIVO

LUCIANO MARTELLI

Galliate - Piazza San Giuseppe - tel.0321/806343 - orari 9-12.15/15-19.30
Novara - Corso Italia 22/G - tel.0321/611195 - orari 9-12.30/15.15-19.30

gip s.r.l.
IMMOBILIARE FINANZIARIA di geom. Marcello Florio & C. ASSOCIATO
FIAP
Novara, 8 - Borgomanero
0322 841.946

1) LAGO D'ORTA RESIDENZA ISOLA villa indipendente - soggiorno, cucina, 2 bagni, 2 camere, autorimessa, portico, giardino di proprietà. Stupenda posizione. Magnifica vista lago d'Orta.
2) TALONNO CASETTA già ristrutturata indipendente con giardinetto. Composta da piano terra e primo piano.
3) LAGO D'ORTA APPARTAMENTO ultimo piano in casa del '600 completamente ristrutturato, direttamente a lago con pontile attracco barca e parco mq. 8.000.
4) [illegible] PRO[illegible] LA composta da n. 3 fabbricati con terreno di mq 14.000, non isolato servitissimo.
5) BORGOMANERO AFFITTASI LOCALI COMMERCIALI con posizione centrale 100 m da Piazza Martiri.

CATERINA VETRANO
S.E.M.
Scuola Estetica Moderna
CORSI PROFESSIONALI PER ESTETISTE
(Autorizzati dalla Regione Piemonte)
• BIENNALI - con diploma di qualifica
• TRIENNALI - con diplomi di specializzazione
Lezioni diurne e richieste serali
ESAMI REGIONALI
SONO APERTE LE ISCRIZIONI
PER INFORMAZIONI: C.so Liberazione, 6 Arona - Tel. 0322 243294

I resti di una donna sono finiti nell'ossario comune

Stresa, vuotata per errore una celletta mortuaria

STRESA. «Che è successo alla tomba della nonna?». La domanda l'ha posta una signora di Stresa, M.R., ai custodi del cimitero e ai tecnici del Comune. La signora, nipote di M.D., si era recata al camposanto per per deporre un fiore sulla tomba. Ma della defunta erano sparite tutte le tracce.

Il mistero è stato risolto in Comune: a causa di un errore, i resti della defunta erano stati trasferiti nell'ossario comune. Un errore per cui la nipote ha chiesto e ottenuto il risarcimento materiale dal Comune: gli addetti comunali non si sono infatti accorti che la famiglia aveva regolarmente acquistato una celletta ossario e, trascorso il periodo previsto per l'inumazione, 29 anni, credendo che il contratto non fosse stato rinnovato, hanno trasferito i resti nell'ossario comune.

La nipote ha pagato 795 mila lire per l'acquisto della celletta e il Comune, con una delibera di giunta, ha dovuto provvedere al rimborso della cifra. «Abbiamo fatto tutto quanto era in nostro potere per rimborsare la signora - dice l'assessore Marcella Severino - purtroppo non abbiamo potuto restituire le spoglie della defunta perché queste sono già state trasferite nell'ossario comune».

Il Comune però non si limiterà alla restituzione della somma ma nella delibera ha già precisato che si riserva di rivalersi con chi ha causato il danno, al fine di procedere al recupero degli importi relativi all'Iva (95 mila lire) e alle spese contrattuali, che non possono gravare quale onere sulla collettività».

L'assessore Marcella Severino spiega che l'episodio è nato da un equivoco: «Quest'anno sono venute a scadere numerose concessioni per i loculi che durano 29 anni; abbiamo inviato l'avviso alle famiglie per l'eventuale rinnovo. Fra l'altro, chi rinnova il contratto, viene a pagare metà della somma. In questo caso, per un disguido inspiegabile ma assolutamente fortuito, è accaduto che l'ufficio tecnico ha proceduto a trasferire i resti nell'ossario comune perché i parenti della defunta avevano acquistato la celletta, ma precedentemente alla scadenza dei termini: i tecnici probabilmente sono accorti ed è scaturito l'equivoco. Ripeto, si è trattato di un caso spiacevole ma che dev'essere attribuito soltanto ad una serie di concomitanze casuali».

In futuro c'è il rischio che capiti ancora qualche cosa del genere? «Per evitare che un fatto del genere abbia a ripetersi - afferma l'assessore comunale - adesso vengono effettuate tutte le verifiche caso prima di eseguire qualsiasi trasferimento delle spoglie, e soprattutto vengono sempre avvisati i parenti, così da evitare fraintendimenti». [m. g.]

OMEGNA

Spiraglio per il liceo

Si apre uno spiraglio nella vicenda inerente l'accorpamento tra il Liceo scientifico «Gobetti» di Omegna e il «Galoisa» di Verbania. Al termine di un incontro, svoltosi ieri mattina a Roma, tra gli amministratori omegnesi ed il direttore Generale dell'Istruzione Classica, scientifica e magistrale, presente il senatore ossolano Marco Preioni, è stato esaminato l'intero problema dell'unione tra le due scuole. «Il ministro D'Onofrio - assente per una riunione ministeriale - dice il senatore Preioni - ma da parte del direttore generale, Romano Cammarata, c'è stata la massima disponibilità, assieme al sindaco di Omegna, Teresio Piazza, abbiamo illustrato le motivazioni che ci inducono a ritenere inopportuno il piano di accorpamento tra i due licei. Il dottor Cammarata ha immediatamente approntato una proposta affinchè venga differito al prossimo il previsto accorpamento tra i due licei». (v. a.)

Positivi i primi bilanci della stagione sui laghi e nelle valli dell'Ossola

Estate d'oro per il turismo

Verbano e Cusio hanno fatto registrare un forte incremento di stranieri, anche dall'Est europeo «Ora bisogna lavorare meglio sugli italiani e dare maggior impulso al comparto congressuale»

VERBANIA. Turismo sui laghi, è l'anno della riscossa. Sul volto di numerosi operatori è tornato il sorriso, dopo estati di magra. Gli ultimi rientri delle vacanze coincidono con i primi bilanci sull'andamento della stagione: per il Vco il '94 verrà archiviato come l'anno della grande ripresa. Anche se per un consuntivo preciso e completo mancano ancora i dati ufficiali (gli ultimi sono aggiornati a fine luglio) e l'andamento del mese di settembre. Albergatori e altri operatori turistici concordano nelle valutazioni decisamente positive, mettendo in rilievo soprattutto il consistente ritorno della clientela straniera.

Già nei primi sei mesi le cose erano andate bene. Il trend favorevole è poi proseguito ed è culminato in un Ferragosto da vero e proprio «boom», con il «tutto esaurito» negli alberghi e i battelli della Navigazione Lago Maggiore che hanno fatto registrare un traffico record.

Ora si cominciano a tirare le somme e le dichiarazioni raccolte in tutto il territorio della nuova provincia concordi. «Possiamo parlare di una stagione assai soddisfacente - dice il commissario dell'Apt del Lago Maggiore, Francesco Cairati -. Il flusso di clientela estera fa registrare un rilevante incremento rispetto al '93 ed è certo l'elemento più positivo. Resta invece da lavorare per incrementare le presenze dei nostri connazionali e ridare impulso al comparto congressuale, dove si registra qualche carenza».

Sul lago Maggiore gli alberghi hanno segnato il «tutto esaurito» e anche i battelli della Navigazione hanno avuto un traffico record. «Ogni fase della stagione è stata buona», ribadisce il presidente provinciale degli albergatori Dario Cattaneo, che stima [illegible] per cento l'incremento degli ospiti negli hotel

Ad analizzare ulteriormente la situazione per conto della Apt è Alberto Folli: «Constatiamo con favore la tenuta delle presenze rispetto agli arrivi - afferma il funzionario -, poichè ciò è sintomo di ospiti che tendono a fermarsi nella nostra zona e non solo a compiervi un fugace passaggio. Inoltre è da segnalare, accanto alla consueta presenza massiccia di clientela tedesca, la crescita delle componenti francese e inglese e l'interessante comparsa di ospiti spagnoli, belgi e dei Paesi dell'est europeo».

«Ogni fase della stagione è stata buona», ribadisce il presidente provinciale degli albergatori, Dario Cattaneo. Che valuta attorno al dieci per cento l'incremento di ospiti nel comparto alberghiero rispetto al '93. Dichiarazioni analoghe si registrano fra gli operatori cusiani. Di «ripresa notevolissima» parla Romolo Barisonzo, commissario della Apt del lago d'Orta: «Le presenze sono aumentate di circa il venti per cento e il contributo principale a questo recupero deriva dal ritorno in massa degli stranieri, tedeschi e inglesi in testa».

Alberghi pieni pure nelle valli ossolane, dove si è registrata altresì una grande partecipazione di folla alle numerose manifestazioni organizzate un po' ovunque. «Il miglioramento rispetto al '93 è netto», sostiene la presidente del Consorzio albergatori Ossola, Milena Oliva.

Sergio Ronchi

ADESSO NON GETTIAMO LA SPUGNA.

PER CONTRIBUIRE: C/C POSTALE 410100

Il Piemonte ha vinto la battaglia contro l'indifferenza, per vincere la guerra al cancro bisogna continuare a lottare. Per continuare a lottare abbiamo bisogno di voi. Solo grazie a voi l'Istituto per la Ricerca e la Cura del Cancro sta diventando realtà. I lavori sono gia' iniziati: solo con la vostra collaborazione sui 270.000 mq di terreno acquistati a Candiolo dalla Fondazione Piemontese per la Ricerca sul Cancro potranno crescere i laboratori di ricerca, i reparti di degenza, i day hospital. Solo con il vostro aiuto potrà concretizzarsi una delle armi più efficaci che abbiamo a disposizione: una diagnostica tempestiva, efficiente, mirata. Se fino ad oggi, con la vostra collaborazione, abbiamo raccolto molto denaro, per vincere la guerra al cancro, ne serve molto di più. Partecipate tutti. Chi non contribuisce a sconfiggere il cancro, contribuisce a farlo vivere.

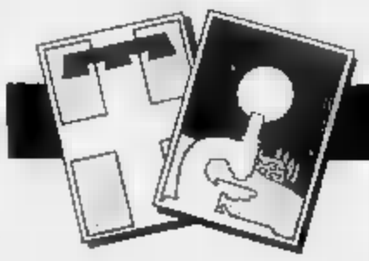

FONDAZIONE PIEMONTESE PER LA RICERCA SUL CANCRO

Via della Rocca 49 - 10123 Torino - Telefono 011/81.27.000 - 83.98.866

In collaborazione con "Specchio dei tempi".

Intervista all'assessore regionale Lido Riba sui problemi del settore

Più qualità per l'agricoltura

«Puntiamo a una produzione d'eccellenza: il vino è già su questa strada, ora si sta lavorando sulla frutta». La necessità di più stretti legami con l'industria alimentare

TORINO. Vino, zootecnia, floricoltura, frutticoltura, riso e altri cereali. Infine pesca nei laghi. Uno scacchiere completo che fa dell'agricoltura piemontese un comparto solido. Eppure con tanti problemi non risolti e altri che si affacciano all'orizzonte. Quale il futuro di questo settore?

Ne abbiamo parlato con Lido Riba, cuneese, 50 anni, neo-assessore regionale, che ha passato il suo stato consigliere in Regione e si è sempre interessato di problemi legati al mondo delle campagne.

Le prime settimane del suo mandato sta compiendo un «tour» in tutte le province, per toccare con mano realtà a lui ancora poco conosciute. Come è il Novarese ad esempio della risicoltura.

Pochi giorni fa l'abbiamo incontrato nelle campagne fra Novara e Vercelli. Partecipava a quello che lui stesso ha definito un «education tour» (un giro d'aggiornamento). Dalle Langhe alla terra di risaia, un salto notevole, due mondi opposti.

Assessore Riba, quale la strategia per una nuova agricoltura in Piemonte?

«Tutti i settori agricoli sono alle prese con problemi mondiali. E anche quei prodotti, come il vino che sembra a oggi sembra escluso dalle difficoltà, non sfugge. Per affrontare i problemi penso a una strategia ancora poco utilizzata: il coinvolgimento di tutti gli anelli della catena, dal produttore al consumatore».

Come sta impostando la sua attività in Piemonte?

«Con un concetto orizzontale e non verticale, sviluppando la logica di filiera, puntando soprattutto sull'agroindustriale e l'alimentare. E' necessario compiere un salto e pensare alla qualità. In Piemonte si è diffusa una domanda di prodotto a basso prezzo. Ma se si capovolge la tendenza e viene un'altra domanda, le aziende piemontesi hanno la capacità di cambiare e produrre qualità. Nel frattempo è necessario introdurre più ricerca e più sapere».

Esiste un progetto mirato?

«Puntiamo a realizzare una terra per produzione d'eccellenza. Direi che il percorso si è già iniziato, nel settore vitivinicolo lo stiamo portando a termine: nel giro di qualche anno più del 90 per cento dei nostri vini saranno a denominazione d'origine controllata. Un traguardo che qualificherà il "marchio Piemonte". In particolare stiamo pensando a realizzare un "distretto vinicolo" che comprenda le attività agricole, ma anche l'ambiente e la cultura di una zona ampiamente omogenea: le Langhe il Roero e il Monferrato. Con alcune propaggini che si possono spingere ad altri angoli del Piemonte, simili per affinità: le colline del Novarese, ad esempio. Analogo discorso stiamo cercando di portare avanti nel comparto della frutta».

Lido Riba, assessore regionale all'agricoltura: «I problemi del settore sono al centro della nostra attenzione anche perché riguardano direttamente 500 mila persone»

Il Piemonte produce, ma non sa vendersi bene. E' un'accusa che arriva da più parti. E' vero?

«Stiamo lavorando molto per colmare il deficit di attività agroalimentari che registrano un'inferiorità del 35 per cento rispetto a regioni all'avanguardia, come l'Emilia e il Veneto. Ecco il punto: noi dobbiamo incrementare il settore della trasformazione agroalimentare, creare un anello di congiunzione fra le campagne e l'industria. I due settori non devono vivere avulsi uno dall'altro».

Chi, dall'esterno, guarda al Piemonte e a Torino pensa immediatamente all'industria.

«L'agricoltura piemontese ha la possibilità di espandersi e contare di più. Viviamo ancora una fase di isolamento, eppure non bisogna dimenticare che questo è un comparto di quasi 500 mila persone. Porteremo la problematica agricoltura al centro dei problemi di questa regione».

Gianfranco Quaglia

ALPEGGI

Un contributo Cee

La Regione Piemonte ha ottenuto dal ministro delle Politiche agricole, Adriana Poli Bortone, la proroga dal 15 settembre al 15 ottobre dei termini per le richieste di «indennità compensative» degli allevatori degli alpeggi. Si tratta di un contributo che, a norma di regolamento Cee, andrà a «quanti coltivano almeno 3 ettari di superficie agricola utilizzata e che si impegnano a proseguire un'attività agricola per almeno un quinquennio a decorrere dal pagamento dell'indennità '94». La richiesta, firmata dall'assessore regionale all'Agricoltura Lido Riba, era stata formulata perché il precedente termine aveva causato una paralisi delle attività negli uffici delle Comunità montane e perché le buone condizioni meteorologiche avevano prolungato la permanenza degli allevatori negli alpeggi. «Il ministero ha dimostrato sensibilità - conclude Riba -. La proroga consentirà agli allevatori di rientrare con discreta calma». [r. s.]

La prima è in vendita da oggi in edicola a 24.900 lire

In viaggio con La Stampa Arrivano le videocassette

I distributori de «La Stampa» di Piemonte, Liguria e Valle d'Aosta riuniti all'Enoteca regionale di Vignale Monferrato

VIGNALE MONFERRATO. Il giornale? E' anche un viaggio. Un viaggio con la fantasia, certo. Ma accanto alle parole si possono adesso immaginare in movimento, questo grazie all'iniziative de «La Stampa» che mette in vendita da oggi, nelle edicole, le «Videocassette di Tuttodove», l'inserto settimanale dedicato appunto ai viaggi e al tempo libero.

L'idea è stata presentata l'altro giorno, durante una riunione di lavoro e conviviale di tutti i distributori del giornale di Piemonte, Liguria e Valle d'Aosta, presenti i responsabili commerciali de «La Stampa». A far da cornice, l'Enoteca regionale di Vignale - nell'Alessandrino - con i suoi ambienti prestigiosi, la sua ottima cucina.

L'incontro è servito anche per esaminare vari argomenti, fra cui, in particolare, l'andamento delle vendite dei quotidiani a livello sia nazionale sia locale. Il 1994 non è stato certamente un'annata molto favorevole alla diffusione, tuttavia le vendite de «La Stampa» hanno un andamento incoraggiante che potrebbe concludersi, a fine anno, con un pur lieve aumento rispetto al 1993.

Si è tornando alle videocassette - che sono una delle novità editoriali di quest'autunno e che avranno come testimonial Bruno Gamborotta - la prima, quella in vendita da oggi al prezzo di 24.900 lire nelle principali edicole, è relativa alle Cinque Terre: curiosità, notizie di servizio, cenni storici, ma soprattutto immagini meravigliose di uno dei luoghi più belli non solo della Liguria e del mondo. La seconda sarà in vendita a partire dal 30 settembre: stavolta è dedicata alla «perla» piemontese, il Lago Maggiore. A breve scadenza altre quattro «video»: le Langhe, la Riviera di Ponente, il Cervino, Ivrea e il Canavese.

E' dunque anche uno sforzo promozionale per il turismo delle tre regioni (Piemonte, Liguria e Val d'Aosta) che rappresentano storicamente il «cuore» della diffusione de «La Stampa». Un segno ulteriore dell'attenzione che il giornale dedica alle sue «radici». [cr. ro.]

Progetto ha molti progetti per l'Italia che lavora.

DUCATO

LEASING IN **30** MESI A **ZERO** INTERESSI

FIORINO

FINO A **15** MILIONI DI FINANZIAMENTO
PER **24** MESI A **ZERO** INTERESSI

Oppure per **48** *mesi al tasso del* **6%**

ECCEZIONALI SUPERVALUTAZIONI DELL'USATO PER CHI PASSA A DUCATO O FIORINO

IN PIU' DA PROGETTO CONTINUA LA GRANDE INIZIATIVA FINANZIARIA

FINO A **20** MILIONI DI FINANZIAMENTO PER **24** MESI A **ZERO** INTERESSI

Oppure anticipo del **15%** *e finanziamento per* **48** *mesi al tasso del* **6%**

PANDA L

Prezzo	L. 12.600.000
Valore minimo usato	L. 1.000.000
Restante importo	L. 11.600.000
Anticipo	L. 3.600.000
Restante importo	L.

A tasso 0% in 21 rate da L. 381.000

UNO START 3P

Prezzo	L. 13.700.000
Valore minimo usato	L. 1.000.000
Restante importo	L. 12.700.000
Anticipo	L. 2.700.000
Restante importo	L. 10.000.000

A tasso 0% in 21 rate da L. 477.000

TIPO 1.4 i.e. 3P

Prezzo	L. 19.250.000
Valore minimo usato	L. 1.500.000
Restante importo	L. 17.250.000
Anticipo	L. 2.750.000
Restante importo	L. 15.000.000

A tasso 0% in 21 rate da L. 715.000

TEMPRA 1.4 L

Prezzo	L. 23.050.000
Valore minimo usato	L. 2.060.000
Restante importo	L. 20.990.000
Anticipo	L. 5990.000
Restante importo	L. 15.000.000

A tasso 0% in 21 rate da L. 715.000

Progetto vi presenta un settembre ricchissimo di vantaggi. Iniziamo da Ducato e Fiorino. Con loro i vostri affari avranno subito una marcia in più e averli è facilissimo, potete scegliere tra leasing, un finanziamento o una supervalutazione del vostro usato. Chi invece cerca la Fiat ideale, può approfittare di finanziamento semplicemente eccezionale. Guardate gli esempi per credere. Visto? Allora correte da Progetto, le occasioni più grandi non aspettano.

PRIMA RATA dopo 4 MESI

PROGETTO

Il nuovo modello di Concessionaria

FIAT PATTO CHIARO Il contratto alla luce del sole

FIAT

Offerta cumulabile con altre iniziative in corso, valida tutto il mese su tutte le versioni disponibili in Concessionaria, salvo approvazione SAVA. T.A.N. 0% T.A.E.G. 2,21% escluse spese ARIET L. 120.000 e spese finanziarie L. 250.000.

BENTORNATI DALLE VACANZE

NUOVA CONCESSIONARIA A NOVARA IN VIALE GIULIO CESARE 211, TEL. 0321/458145

ALTRE SEDI COMMERCIALI: TORINO • CHIERI • CAMBIANO • CIRIÈ

AZZURRA

CINQUE VALVOLE PER CILINDRO. 109 CV/LITRO. 3500 CC 6 MARCE DA 0 A 100 KM/H IN 4.7 SEC.

FORZA

PRESENTA

FERRARI F355

DA OGGI ALLA FORZA. SHOW ROOM E CENTRO ASSISTENZA PER PIEMONTE E VALLE D'AOSTA
Via Pier Carlo Boggio 56. Torino - Tel. 011/330803

Questa sera in Sant'Ambrogio per le «Settimane»

Stresa va «a tutto Bach» con l'organista Carnini

STRESA. Ed anche per quest'anno, [redacted] «Settimane Musicali» di Stresa, trentatreesima edizione, [redacted] giunte alla conclusione: meglio, si è giunti al penultimo d[redacted] sedici concerti in cartellone: l'ultimo della serie, con la Deutsches Symphonie-Orchester Berlin, avverrà domenica 18 al Palacongressi.

Questa sera l'appuntamento è alla Parrocchiale [redacted] Sant'Ambrogio sempre a Stresa, per un recital in cui si esibirà l'organista Giorgio Carnini. Italiano, formatosi però in Argentina dove non solo si [redacted] diplomato presso il Conservatorio di Buenos Aires, ma ha iniziato la sua carriera di concertista, dapprima al pianoforte e soltanto in un secondo momento come organista.

Ed è proprio in questa veste che negli ultimi an[redacted] ha lavorato con le maggiori istituzioni nazionali: fra le tante, la Scala, la Rai, l'Accademia di Santa Cecilia, la Filarmonica Romana, il Festival di Spoleto, quello di Montreux, e al Mozarteum di Salisburgo; mentre poi due anni or sono fu anche a Stresa a suonare appunto Mozart [redacted] Bach.

Mozart [redacted] anche fra coloro che Carnini ha ripetutamente inci[redacted] benché [redacted]li sia [redacted] soprattutto per le interpretazioni che ha dato ai «Preludi Corali» di Brahms e a pagine di Schubert e di Beethoven. Attualmente egli [redacted] titolare di cattedra presso il Conservatorio dell'Aquila, ma nel contempo ha insegnato anche a Salisburgo, all'Accademia Chigiana [redacted] Siena e a quella [redacted] Santa Cecilia.

Giorgio Carnini per il [redacted] ritorno al Festival di Stresa ha prescelto [redacted] programma interamente dedicato [redacted] Bach: Partite, Preludi, Corali, Fughe e Toccate: vale a dire l'intero [redacted]pertorio organistico per [redacted] quale il compositore di Eisenach è stato indiscutibilmente [redacted] caposcuola.

In questo contesto si segnalano due pagine particolarmente celebri: il Preludio [redacted] fuga in la [redacted] e, soprattutto, [redacted] Toccata [redacted] fuga in re minore: quella che tutti conosciamo [redacted] che canticchiamo a [redacted] bocca: [redacted] sarà la medesima che [redacted] cluderà il concerto.

Giorgio Carnini torna ad esibirsi sul lago Maggiore nel penultimo concerto delle «Settimane musicali». Formatosi in Argentina, [redacted] lavorato con le maggiori istituzioni italiane [redacted] d'Europa, dalla Scala al Mozarteum di Salisburgo. Stasera eseguirà un programma interamente dedicato a [redacted] Bach. Fra i brani proposti c'è anche la celeberrima Toccata e fuga in re minore

[redacted] Bonazzi

EDITORIA LOCALE

La finestra sul sociale del poeta «nihilista»

IN tempi neanche troppo remoti un autore [redacted] Teresio Zaninetti, poeta gozzanese, sarebbe stato catalogato fra i nihilisti irrecuperabili, nemici dello zar e della società borghese.

Oggi le [redacted] decisamente cambiate e, pertanto, anche la [redacted] recente raccolta di poesie «La finestra si apre», trova una collocazione meno radicale, più accademica [redacted] di rottura.

Ormai c'è un pubblico, più nu[redacted] di quanto [redacted] sembrare, che conosce, legge, studia i poeti moderni e che sembra collaudato, se non refrattario, a tutte le inquietudini.

Zaninetti vive la sua stagione di poeta-scrittore con accenti decisamente critici verso i disinformati e, particolarmente, verso coloro che sapendo, tacciono. Il tono e l'invettiva, ancorché raddolciti dalla grande maturità dell'autore, [redacted] si discostano da quelli del romanzo giovanile «La breve [redacted] di Giuda» (1968) [redacted] della raccolta [redacted] poesie «Preparazione all'avvento» (1978).

La consapevolezza della propria [redacted]ita intellettuale porterà Zaninetti a pubblicare poi «La ghigliottina» (1982) e «Poesie in triplopetto» (1992).

Presente in diverse antologie, l'autore gozzanese [redacted] a dissimulare (né lo vuole) il tormentato stato d'animo che ne sottolinea la natura.

Non c'è dubbio che, dall'amarezza che emerge dalle sue composizioni più incisive, egli [redacted] pienamente convinto che l'umanità non è perfetta, in nessun caso. Ma [redacted] - come scriveva Pierre [redacted] Laclos - «che lo scellerato ha le [redacted] virtù, così come l'uomo onesto [redacted] le sue debolezze».

Ma ogni autore, sia che si esprim[redacted] prosa o in versi, deve considerare che tutto ciò che g[redacted] accade, anche l'insuccesso, l'umiliazione, l'amarezza frustrante della delusione, può trasformarsi [redacted] strumento comunque valido [redacted] cioè materiale utile per le [redacted] espressioni d'arte, da cui deve saper trarre la giusta dimensione [redacted] un profilo razionale. Ed è ciò che intravediamo nelle opere [redacted] nelle scelte di Zaninetti, ricche di [redacted]moli e di provocazione che tengono il lettore in condizione [redacted] attendere qualcosa che [redacted] per arrivare, ma che forse non ci sarà.

«La finestra si apre», che inizia [redacted] una [redacted] critica introduttiva di Roberto Roversi, potrebbe essere [redacted] volumetto-sussidiario destinato alle minoranze sociali, politiche o frettolosamente emarginate nelle quali è possibile sperare dal momento che - scrive Zaninetti - bisognerebbe inventare ogni giorno [redacted] manuale [redacted] autodifesa intellettuale».

Teresio Zaninetti ci ha provato con ammirevole grinta.

Romolo Barisonzo

LA [redacted] SI APRE
Raccolta di poesie
di Teresio Zaninetti
Edizioni Ligea, Catania
Pagine [redacted]
Prezzo: 14 mila lire

[redacted] AL CINEMA

[redacted] NOVARA [redacted] Eldorado Tel. 624.158 Ore 19,40/22,15 Lire 10.000/6000	**True Lies**
Vip Tel. 625.588 Or.: 19,50/22,15 L. 10.000/6000	**Amarsi** ☎ *di L. Mandoki, con M. Ryan, A. Garcia, E. Burstyn (Usa '94)* — Alice e Michael sono una normale coppia con figli, amore, bella casa: ma dietro l'apparente felicità si nasconde il dramma dell'alcolismo N. V. 2h 10' [redacted]
Faraggiana Tel. 627.676 In. ore: 19,50/22,15 L. 10.000/6000	**Wolf - La belva è fuori** ☎ *di M. Nichols, con J. Nicholson, M. Pfeiffer, J. Spader (Usa '94)* — Un direttore editoriale, dopo un incidente in una notte di luna piena, diventa lupo [redacted] e scopre il lato piacevole dell'essere «bestia». V. M. 14 2h 04' **Horror**
Araldo Tel. 474.625 Or.: 19,55/22,15 Lire 9000/6000	**Il [redacted]** ☎ *di J. Schumacher, con T. L. Jones, S. Sarandon, M. L. Parker (Usa '94)* — Un bambino, testimone di un finto «suicidio», è braccato [redacted] un giudice vuole la sua testimonianza, un'avvocatessa lo protegge. N. V. 2h **Thriller**
Vittoria Tel. 623.395 Or.: 20,30/22,15 Lire 10.000/6000	**Ace Ventura - L'acchiappanimali** ☎ *di T. Shaydac, con J. Carey, S. Young, C. Cox (Usa '94)* — Un detective specializzato nel ritrovare animali cerca di scoprire perché il delfino-mascotte di una squadra di [redacted] è stato rapito. N. V. 1h 26' [redacted]
S. Cuore Tel. 465.484 Or.: 20/22,15 L. 9000/5000 mart.	**Due irresistibili brontoloni** *di D. Petrie, con J. Lemmon, W. Matthau, A. Margret (Usa '94)* — Due vicini di casa, litigiosi e in perenne ostilità tra di loro, ne combinano di tutti i colori per conquistare il cuore di un'affascinante vedova. N. V. 1h 44' **Commedia**
[redacted] S. Andrea	CHIUSURA ESTIVA
[redacted] ARONA [redacted] San Carlo Tel. 24.05.66 Lire 8000/5000	CHIUSURA ESTIVA
[redacted] Vandoni	CHIUSURA ESTIVA
[redacted] Moderno Tel. 82.151 Or.: 20/22 Lire 10000/6000	**Basta vincere** ☎ *di W. Friedkin, con N. Nolte, E. O'Neill, J. T. Walsh (Usa '94)* — Un allenatore di basket cerca giocatori per risollevare la squadra: ma come ingaggiarli [redacted] usare i fondi destinati agli studenti? N. V. 1h 45' **Comm.**
Nuovo Tel. 81.741 [redacted].: 20/22,15 [redacted] 10.000/6000	**Maverick** ☎ *di R. Donner, con M. Gibson, J. Foster, J. Garner (Usa '94)* — Una simpatica canaglia, una ladra professionista, un infido sceriffo in viaggio verso St. Louis per partecipare a un ricco campionato di poker N. V. 2h 09' **Comm. Western**
Piccolo Tel. 81.741 Ore 20,15/22,15 Lire 10.000/6000	**Amarsi** [redacted] *di L. Mandoki, con M. Ryan, A. Garcia, E. Burstyn (Usa '94)* — Alice e Michael [redacted] una normale coppia con figli, amore, bella casa: ma dietro l'apparente felicità si nasconde il dramma dell'alcolismo N. V. 2h [redacted] [redacted]
[redacted] Tel. (0337) 244.284 Lire 5000. Ore 21	RIPOSO
[redacted] Corso Tel. 240.853 Or.: [redacted] Lire [redacted]	[redacted]
[redacted]ne 1 - Sala 1 Tel. 242.046 Or.: 20,30/22,30 Lire 9000/5000	**Il branco** *di M. Risi, con R. Memphis, G. Usarelli, G. Trabassi (It. '94)* — Un gruppo di [redacted] ingannare la noia di provincia sequestra e stupra due turiste tedesche. Dal romanzo di Andrea Carraro V. M. 14 1h 40' [redacted]
[redacted] 1 - Sala 2 [redacted] Or.: 20,30/22,30 Lire 9000/5000	**Il cliente** ☎ *di J. Schumacher, con T. L. Jones, S. Sarandon, M. L. Parker (Usa '94)* — Un bambino, testimone di un [redacted] «suicidio», è braccato dalla mafia: un giudice vuole [redacted] sua testimonianza, un'avvocatessa lo protegge. N. V. 2h [redacted]
[redacted] Italia Tel. (0163) 640.201 Or.: [redacted] Lire 8000/6000	OGGI RIPOSO
[redacted] OLEGGIO [redacted] Teatro Tel. 91.183 Or.: 20,15: 22 L. 9/6000 [redacted] 7/5000	[redacted]
OMEGNA [redacted] Cinema Sociale Tel. 61.459 Or.: [redacted],30/20/22 Lire [redacted]	[redacted]
Oratorio	CHIUSURA ESTIVA
[redacted] S. Pellico Telefono 71.417 [redacted]	[redacted] RESTAURI
[redacted] Ariston Telefono 401.940 Or.: iniz. 20/22,30 Lire 10.000/6000	**La regina [redacted]** ☎ *di P. Chéreau, con I. Adjani, D. Auteuil, V. Lisi (Fra. '94)* — Intrighi, amori e morte al tempo delle guerre tra cattolici e pro[redacted]tanti nella Francia [redacted]. Dal romanzo di Dumas; premio Giuria a Cannes N. V. 2h 25' **Dramma storico**
Vip Tel. 401.152 Or.: 20,15/22,30 L. 10.000/6000	**Maverick** [redacted] *di R. Donner, con M. Gibson, J. Foster, J. Garner (Usa '94)* — Una simpatica canaglia, una ladra professionista, un infido sceriffo in viaggio verso St. Louis per partecipare a un ricco campionato di poker N. V. 2h 09' **Comm. Western**
Sociale (Intra) Tel. 401.940 Or.: 20,15/22,30 Lire 10000/6000 Lunedì feriale 6000	**Amarsi** [redacted] *di L. Mandoki, con M. Ryan, A. Garcia, E. Burstyn (Usa '94)* — Alice e Michael sono una normale coppia con figli, [redacted], bella casa: ma dietro l'apparente felicità si nasconde il dramma dell'alcolismo N. V. 2h [redacted] **Drammatico**
Sociale (Pall.) Tel. 501.964. Or.: 20,30/22,15 L. 10.000/7000	**Ace Ventura - L'acchiappanimali** ☎ *di T. Shaydac, con J. Carey, S. Young, C. Cox (Usa '94)* — Un detective specializzato nel ritrovare animali cerca di scoprire perché il delfino-mascotte di una squadra di football è stato rapito. N. V. 1h 26' **Commedia**

[redacted]

VARZO

Apre [redacted] music pub [redacted] «Milano»

S'inaugura stasera all'hotel Milano di Varzo il nuovo music pub. E' presente la «M&M Band» con il suo repertorio di country-folk. **[c. m.]**

TRECATE

Celebrità, fra exotico e [redacted]

«Exotico e latino» per la festa di stasera [redacted] «Celebrità». Ballerini di colore invitano a danzare salsa e merengue, cocktail tropicali dal bar. **[c. m.]**

MERGOZZO

Strip [redacted] magia nel «Garden»

Alla discoteca «Garden» [redacted] è di scena la malizia: dalle 22 strip maschile [redacted] femminile, magia e cartomanzia. Alla consolle c'è «Dr Jekill». **[c. m.]**

SAN [redacted]

Nico in concerto per il Wwf

Nico [redacted] Lago D'Orta oggi alle 21 porta sotto l'eurotenda il «Concerto per la vita», manifestazione dedicata al Wwf-Fondo mondiale per la natura. **[c. m.]**

Stasera al Kelly Green è in programma un concerto che spazia dal blues tradizionale ai gospel

Sulla [redacted] del soul [redacted] «Holmes Brothers»

Omegna, il trio che ha conquistato anche Gabriel e Van Morrison

OMEGNA. Quando blues e gospel si incontrano, [redacted] soul e per gli «Holmes Brothers» il soul è una ragione di vita. Stase[redacted] dalle 21,30 circa i tre musicisti [redacted] colore sono di scena al Kelly Green Pub, l'angolo di Irlanda ricostruito in riva al Lago d'Orta.

Wendell Holmes, chitarra e piano, Sherman Holmes, basso [redacted] piano, e Popsy Dixon, alla batteria [redacted] percussioni, sono i componenti della band (tutti e tre cantano) e spaziano dal blues tradizionale al rhythm'blues. Vantano [redacted] lungo curriculum che comprende quattro fatiche discografiche proprie e altrettante incisioni dal vivo in festival (una con Peter Gabriel e Van Morrison), numerosi passaggi in [redacted] e radio americane e inglesi, partecipazioni a rassegne internazionali. Nel '92 hanno vinto il Best Blues Artist a New York. L'ultimo album «Soul Street» è del '93. **[m. p. a.]**

Wendell [redacted] Sherman Holmes [redacted] Popsy Dixon hanno inciso il primo lp nell'89

[redacted]

I «Rattle Snake» [redacted] la [redacted]

VERBANIA. Tornano con una formazione ampliata [redacted] un reper[redacted] più vario, ma fedele all'heavy metal, i «Rattle Snake». I fondatori della band (Battista Valentini al basso, Adriano Piantanida alla batteria, Fabrizio Guenzi chitarra ritmica, Christian Ricci chitarra solista e ora seconda voce) hanno trovato nel [redacted] Roberto Pavesi il solista che da tempo cercavano [redacted] ispirazione, tanto da avere già [redacted] pronto [redacted] programma di inediti che presenteranno presto. Domani [redacted] i Rattle Snake sono all'Extream di Pallanza. Per venerdì prossimo è già fissata un'altra esibizione [redacted] Musiclub di Borgolavezzaro. **[m. p. a.]**

PRIME VISIONI A TORINO

ADUA 200 c[redacted] Cesare 67. **Maverick.** [redacted]: 15,30; 17,45; 20,05; 22,30. Cd. Non viet. [redacted] condizionata.
ADUA 400 c. G. Cesare 67 [redacted]: 15,40; 17,55; 20,10; 22,30. Aria cond. Viet. 14.
ALFIERI p. Solferino 4. Vedi Teatri.
AMBRA v. Chiesa Salute 77. Vedi Teatri.
AMBROSIO MULTISALA c. V. Emanuele II, 52. Sala 1: **Maverick**. Or.: 15,10; 17,30; 19,50; 22,30. Aria condizionata. Sala 2: **Il cliente**. Or.: 15,30; 17,50; 20,10; 22,30. Non viet. [redacted]: **Tom & Viv**. Or.: 15,15; 17,40; 20,05; 22,30. Aria [redacted].
[redacted] c. Sommeiller 22. **La regina Margot**. Or.: 16,50; 19,40; 22,30.
CAPITOL v. S. Dalmazzo 24. **Amarsi.** [redacted]: 15,10; 17,35; 20; 22,25.
CENTRALE v. C. Alberto 27. **Somebody to love (Qualcuno da amare)**. Or.: 16,30, [redacted], 22,30. Aria condizionata.
C.[redacted] 1 v. Garibaldi 32/e. **La vera vita di Antonio H.** Or.: 15,30; 17,15; 19; 20,45; 22,30.
[redacted] **CHAPLIN** [redacted] v. Garibaldi 32/e. **Genesi. La creazione e il diluvio**, di Ermanno Olmi. Anteprima ad inviti. Ore 21,30.
CRISTALLO v. [redacted] 5. **Lamerica.** Or.: 15; 17,30; 20; [redacted]. Non viet.
DORIA via Gramsci 9. [redacted] d'[redacted] [redacted]: 15,15; 17,05; 18,55; 20,45; 22,35.
ELISEO GRANDE p. Sabotino. **Maverick.** Or.: 15; 17,30; 20; 22,30. Aria condizionata.
ELISEO BLU p. Sabotino. **Il cliente.** Or.: 15,45; 17,55; 20,15; 22,30. Aria cond.
ELISEO ROSSO piazza Sabotino. **Wolf.** Orario 15,30; 17,50; 20,10; 22,30. Aria cond. Viet. 14.
EMPIRE p. Vittorio Veneto 5. **Follia esplosiva.** Or.: 15,30; 18; 20,20; 22,30. Aria cond.
ERBA c. Moncalieri 241. **L'amante del tuo amante è la mia amante.** Or.: 20; 22,30.
ETOILE v. B. Buozzi ang. v. Roma. **Ace Ventura - L'acchiappanimali.** Or.: [redacted]; 18,50; [redacted]; 20,35; 22,30.
[redacted]. Po 30. **True lies.** Or.: 19,50; 22,30.
[redacted] Trapani [redacted] **Instinct** Or.: 16,30; 18,30; 20,30; 22,30.
IDEAL c. Beccaria 4. **Il branco.** Or.: 15,30; 18,[redacted]; 2[redacted].
KING KONG via Po 21. **Martha.** Or.: 16; 18,10; 20,20; 22,30.
LILLIPUT v. XX Settembre 15/08. **Jimmy Hollywood.** Or.: 16; 18,10; 20,20; 22,30. Aria condizionata.
LUX Galleria San Federico. **True lies.** Or.: 15,55; 19,25; 22,25.
MASSIMO [redacted] Montebello 8. **La natura ambigua dell'amore (Love & Human Remains)** Or.: 16,30; 18,30; 20,30; 22,30. [redacted] 14. Aria condiz.
NAZIONALE 1 via Pomba 7. **Lamerica.** Or.: 15,30; 17,50; 20,10; 22,30. Aria condiz.
NAZIONALE 2 [redacted] Pomba 7. **Wolf.** Or.: 15; 17,30; 20; 22,30. Aria condiz. Viet. [redacted] 14.
NUOVO ODEON via Venezia [redacted] [redacted]dler's List. Ore [redacted],30 spettacolo [redacted]
[redacted] via Arsenale 31. **Il cliente.** [redacted]: 15,45; 18; 20,15; 22,30. [redacted] condizionata.
OLIMPIA 2 via [redacted] 31. **Maverick.** [redacted]: 15,30; 17,50; 20,10; 22,30. Aria condizionata.
[redacted] v. XX Settembre 15. **La stessa [redacted]** V.M. 14. Or.: 15,10; 17; 18,50; 20,40; 22,30.
[redacted] Gall. Subalpina. **Wolf.** Or.: 15,30; 17,50; 20,10; 22,30. Viet. 14.
STUDIO RITZ v. Acqui 2. **Tom & Viv.** Or.: 15,30; 17,50; 20,10; 22,30.
VITTORIA v. Roma 356. **Ace Ventura. L'acchiappanimali.** Or.: 15,15; 17,05; 18,55; 20,45; 22,35.

TEATRI A TORINO

TEATRO REGIO. Si comunica agli abbonati che è in corso, fino a domani, il periodo di prelazione per il rinnovo degli abbonamenti ordinari alla Stagione d'Opera 1994-95. Ultimi 2 giorni. Il pagamento va effettuato esclusivamente presso gli sportelli [redacted] C.R.T. Inf. tel. 8815 241/242.
[redacted]**RIGNANO. Stagione in abbonamento 1994-95.** Dal 12 al 22 vendita nuovi abbonamenti posto fisso Carignano e Alfieri. E' in corso la vendita abbonamenti mini, insegnanti/universitari e giovani. Cral, [redacted]zioni. Biglietteria TST, via Roma 49, ore 10/18, domenica riposo. Tel. (011) 517 6246, 544 562.
ERBA. Stagione di prosa, danza e cabaret in abbon. a posto fisso. Biglietteria ore 20-23.

PRIME VISIONI A MILANO

AMBASCIATORI c. V. Emanuele 30. **Wolf.** Or.: 13; 19; 22. Ingr. 12.000.
ANTEO via Milazzo 9. **La vera storia [redacted] Antonio H.** [redacted]: 15; 16,50; 18,40; 20,30. Ingr. 12.000.
APOLLO Gal. De Cristoforis. **I film di Venezia a Milano.** Or.: 13; 16; 22.
ARISTON Gall. del Corso. **La [redacted] ambigua dell'amore.** Or.: 15,30; 17,50; 20,10; 22,30. Ingr. 12.000.
ARIOSTO via Ariosto 16. **I film di Venezia a Milano.** Or.: 13; 16; 19; 22.
ARLECCHINO Gall. del Corso. **I film di Vene[redacted] a Milano.** Or.: 13; 16; 19, 22; 0,30. Ingr. [redacted].
[redacted]**STRA** corso Vittorio Emanuele 11. **Il branco.** Or.: [redacted]. Ingr. 12.000.
CAVOUR piazza Cavour 3. **La regi[redacted] Margot.** (1ª vis.). Or.: 20,15; 22,30. Ingr. 12.000.
COLOSSEO ALLEN via Monte Nero 84. **Jimmy Hollywood.** Or.: 20; 22,30. Ingr. 12.000.
COLOSSEO CHAPLIN via Monte Nero 84. [redacted] **fiammeggianti.** Or.: 14,30; 16,30; 18,30; 20,30; 22,30. Ingr. 12.000.
COLOSSEO VISCONTI via Monte Nero 84. **Il cliente.** (1ª vis.). Or.: [redacted]; 22,30. Ingr. 12.000.
[redacted] largo C. dei Servi. **T[redacted] & Viv.** Or.: 16; 17,30; 20; 22,30. Ingr. 12.000.
CORSO Gall. Corso [redacted]. Or.: 17; 18,50; 20.40; 22.30. Ingr. 12.000.
[redacted] via Torino 64. **Anime fiammeggianti.** 1ª visione. Or.: 15; 17,30; 20; 22,30. Ingr. 12.000.
EXCELSIOR [redacted]. Corso. [redacted] **Ventura l'acchiappanimali.** Or.: 15; 16,45; 18,30; 20,30; 22,30. Ingr. 12.000.
MAESTOSO c.so Lodi 39. [redacted] **Ventura l'acchiappanimali.** [redacted] vis. Or.: 15; 16,50; 18,40; 20,30; 22,30. Ingr. 12.000.
[redacted] via Manzoni 40. **I film di [redacted] a [redacted].** Or.: 16; 19; 22. Ingr. 7.000.
MEDIOLANUM corso Vittorio Emanuele 24. [redacted] Or.: 15; 17,30; 20; 22,30. Ingr. [redacted].000.
METROPOL via Piave 24. **Il branco.** Or.: [redacted]. Ingr. 12.000.
[redacted] Galleria del Corso 4. **Lamerica.** Or.: 15,45; 18; 20,15; 22,30. Ingr. 12.000.
[redacted] **ARTI** via Mascagni. [redacted] **Baby Birba.** Or.: 15,30; 17,50; 20,10; 22,30. Ingr. 12.000.
NUOVO ORCHIDEA via Terraggio 3. **La regina Margot.** Or.: 15,25; 18,25; 22,25. Ingr. 12.000.
ODEON SALA 1 via B[redacted] Radegonda 8. **Blown away - Follia esplosiva.** [redacted]. Or.: 15; 17,35; 20; 22,35. Ingr. 7000.
ODEON SALA 2 via Santa Radegonda 8. **Maverick.** [redacted]: 15; 17,25; 19,50; 22,35. Ingr. 12.000.
ODEON SALA 3 via Santa Radegonda 8. **Fatal instinct.** Or.: 15; 16,50; 18,35; 20,25; 22.35. Ingr. 12.000.
ODEON SALA 4 via Santa Radegonda 8. **La regina Margot.** Or.: 14,35; 18,05; 21,35. Ingr. 12.000.
ODEON SALA 5 via Santa Radegonda 8. **Dichiarazioni d'[redacted].** Or.: 15,30; 17,50; 20.10; [redacted]. Ingr. 12.000.
[redacted] via Santa Radegonda 8. **Somebody [redacted] Love.** Or.: 15,30; 17,50; 20,10; 22,35.
ODEON SALA 7 via Santa Radegonda 8. **Jimmy Hollywood.** Or.: 15,20, 17,40; 20; 22,35.
ODEON SALA 8 via San[redacted] Radegonda 8. **Demolition Man.** Or.: 15,30; 17,50; 20,10; 22,35. Ingr. 12.000.
[redacted]**ON SALA 9** via Santa Radegonda 8. **Baby Birba.** [redacted]: 15; 16,50; 18,35; 20,30; 22,35. Ingr. 12.000.
ODEON SALA 10 via S[redacted] Radegonda 8. [redacted] **regina Margot.** Or.: 16,25; 19,25; 22,25. Ingr. 12.000.
ORFEO via Zugna 50. **Maverick.** Or.: 15; 17,30; 20; 22,30. Ingr. 12.000.
[redacted] Vittorio Emanuele [redacted] d'amore. Orario: 13; 16; 19. Ingr. 12.000.
PLINIUS via Abruzzi, [redacted]. Rassegna: **Wolf.** [redacted]: 15; 17,30; 20; [redacted]. Ingr. 10.000.
PRESIDENT largo Augusto 1. **Lamerica.** (1ª vis.). Or.: 15,35; 17,50; 20,20; 22,30. Ingr. 12.000.
[redacted]**EMP**[redacted] via Pacinotti 6. **Così lontano [redacted] vicino.**
[redacted] via G. Sasso 28. **Blown Away - Follia esplosiva.** Or.: 20,10; 22,30. Ingr. 12.000.
TIFFANY corso B[redacted] Aires [redacted], **L'ultima seduzione.** Or.: 20.10; 22,30. Ingr. 12.000.

TEATRI A MILANO

ALLA SCALA piazza della Scala, tel. [redacted].
CONSERVATORIO via Conservatorio 12, tel. 7600.1755. Riposo.
ARSENALE via C. Correnti 11, tel. 837.5896. Riposo.
[redacted] piazza XXV Aprile 10. Tel. 2900.67.67. Riposo.
[redacted] **SABILA** corso Venezia 2. tel. 7600.2985. Riposo.
FILODRAMMATICI v. Filodrammatici 1, Per inf. tel. 869.3659. Fine stagione.
TEATRO [redacted] via [redacted] Ferrari 11, tel. 832.3155 - 546.1434.
OUT OFF v. Duprè 4. Per informazioni tel. 3926.2282. Ripos[redacted].
PICCOLO TEATRO via Rovello 2, tel. 877.663. Riposo
[redacted] via Manzoni 40, tel. 7600.0231 Riposo.
CIAK via Sangallo 33, tel. 7611.1016. Chiusura estiva.
ARIBERTO via D. Crespi 9. Per inf. tel. 832.2580. Riposo.
OLMETTO via Olmetto 8/a. Inf. tel. 87.51.85. Riposo.
NUOVO p. S. Babila 37, tel. 7600.0086/87. Riposo.
[redacted] via Pastrengo 16, tel. 607.16.95. Riposo.

LE TV PRIVATE

VIDEONOVARA: 19,30 [redacted] a soqquadro; 20,30 Film; 22,30 Vn notizie; [redacted] Parlamone ancora. **VCO:** 19,30 Vco notizie; 20 Primo piano; 20,30 [redacted] con diagnosi; 22,30 Vco notizie; 23 Telefilm; 0,30 Vco notizie. **ALTAITALIA TV:** 20,30 Tutti in piazza... Souvenir; 22,30 News edizione notte; 23,30 News edizione notte; 24 Speciale news: filo d'Arianna; 0,30 News ultima [redacted].

CHIEDETELO [redacted] LA STAMPA
– [redacted] le recensioni [redacted] Lietta Tornabuoni sui film in prima visione [redacted] 144 [redacted] (lire 952 al minuto + iva)
– [redacted] senza perdere tempo: patente, passaporto, pubblicazioni di matrimonio [redacted] 144 [redacted] (lire 952 al minuto + iva)

Il Verbania volta pagina e stile, Alessandra Meloni madrina

Si ricomincia da Miss Italia

La ventiduenne sarda domenica allo Stadio dei Pini per il primo confronto stagionale contro il Libarna. Il neo-presidente: «Vogliamo far rinascere emozioni ed entusiasmo»

VERBANIA. Sarà Alessandra Meloni, la sarda ventiduenne eletta due settimane or Miss Italia, la madrina del Verbania Calcio. La presenza domenica allo Stadio dei Pini costituirà un elemento di eccezione per il primo confronto del campionato Eccellenza contro il quotato Libarna. La società affronta l'impegno stagionale con grande determinazione, dopo essersi dato un dirigenziale e tecnico che intende aspirare ad ambiziosi traguardi. La presentazione è avvenuta durante conferenza stampa all'Hotel Majestic. «Ci assumiamo un impegno gravoso - dice il neo-presidente Giuliano Ponchio -, animati dalle migliori intenzioni. Ereditiamo purtroppo una situazione deficitaria ed una gestione fallimentare dal punto vista sportivo, conclusasi la recente retrocessione. Vogliamo lasciare alle spalle queste difficoltà e pensiamo ai favolosi anni 60, con l'ambizione di far rinascere attorno alla squadra emozioni ed entusiasmo». Con Ponchio compongono il consiglio direttivo il vicepresidente Sergio Caglie,il parlamentare Marco Zacchera, il noto ex giocatore e allenatore Cesare Butti, come direttore generale. «Abbiamo costruito uno staff di giocatori, addestratori e collaboratori di provata esperienza e competenza», dichiara quest'ultimo. «Ci le premesse per un buon campionato nelle prime posizioni - aggiunge -. La squadra è a mio avviso competitiva per l'Eccellenza e a questo punto la rosa si deve completa, anche se non può escludere qualche aggiustamento». Tra i nuovi affidati alle cure di Adelmo Paris, i difensori Alessandro Sola (1971, ex Novara, Sparta, Chatillon) e Pietro Ferrario (1975, dalla Sestese), i centrocampisti Paolo Capra (1962, ex di Legnano e Juve Domo) e Manuel Mascero (1967, già Gravellona, Bellinzago, Sparta). Altri arrivi di rilievo il centrale Luciano Foti (1967, un passato in varie squadre anche in C/2) e l'attaccante Alessandro Quartaroli (1969, già Borgosesia e Borgomanero). Dall'Intra è rientrato Gian Maria Caglie, mentre tra i confermati figurano Paolo Vianoli, Gianni Calafiore, Francesco Vernoli, Daniele Agostino, Matteo Sena.

Molto affidamento si poi sul pieno recupero di Luca Luoni e Marco Livorno.

Sergio Ronchi

Il nuovo vertice del Verbania calcio durante la presentazione ufficiale di ieri mattina all'hotel Majestic di Pallanza. Domenica prossima, all'esordio in campionato, Miss Italia terrà a battesimo la squadra dal lago (ne lonio)

I tifosi non pagano

L'Hockey «esiliato» a Vercelli

NOVARA. Trasferta obbligata a Vercelli ma con ingresso gratuito: il palazzetto «Stefano Dal Lago» non è ancora agibile e i tifosi dell'Hockey Novara sabato alle 20,30 dovranno seguire l'incontro di Coppa Italia contro Prato Ecoambiente nell'impianto sportivo del capoluogo vercellese. La società azzurra, però, va incontro ai suoi sostenitori e offre l'ingresso a chi sabato vorrà seguire la squadra. **[b. c.]**

A Moncalieri

La Sparta (3-1) passa il turno in Coppa Italia

Una squadra due velocità: sconfitta in campionato dalle sarde Selargius e Calangianus, vittoriosa in Coppa Italia contro le piemontesi Valenzana e Moncalieri.

Alla Sparta bastava pareggio per superare il turno ma squadra Erbetta ha vinto nettamente per 3-1 con una doppietta di Gasparrini e un gol dell'ex novarese Speita. La partita si è giocata ieri a Moncalieri. **[s. bot.]**

Istituto Europeo di Design, il primo.

nel 1993/94
2.781 studenti
54 nazioni di provenienza
640 professionisti docenti
28 anni di storia

Industrial Design
Grafica
Pubblicità
Moda
Illustrazione
Fotografia
Architettura d'Interni
Transportation Design

Torino
G. Pomba, 17
Tel. 8125668
8125160

Istituto Europeo di Design

MILANO ROMA TORINO CAGLIARI COLOGNO MADRID

L'università della creatività

OMEGNA AI PIEDI DEL MOTTARONE, COMPLESSO RESIDENZIALE FEDERICA

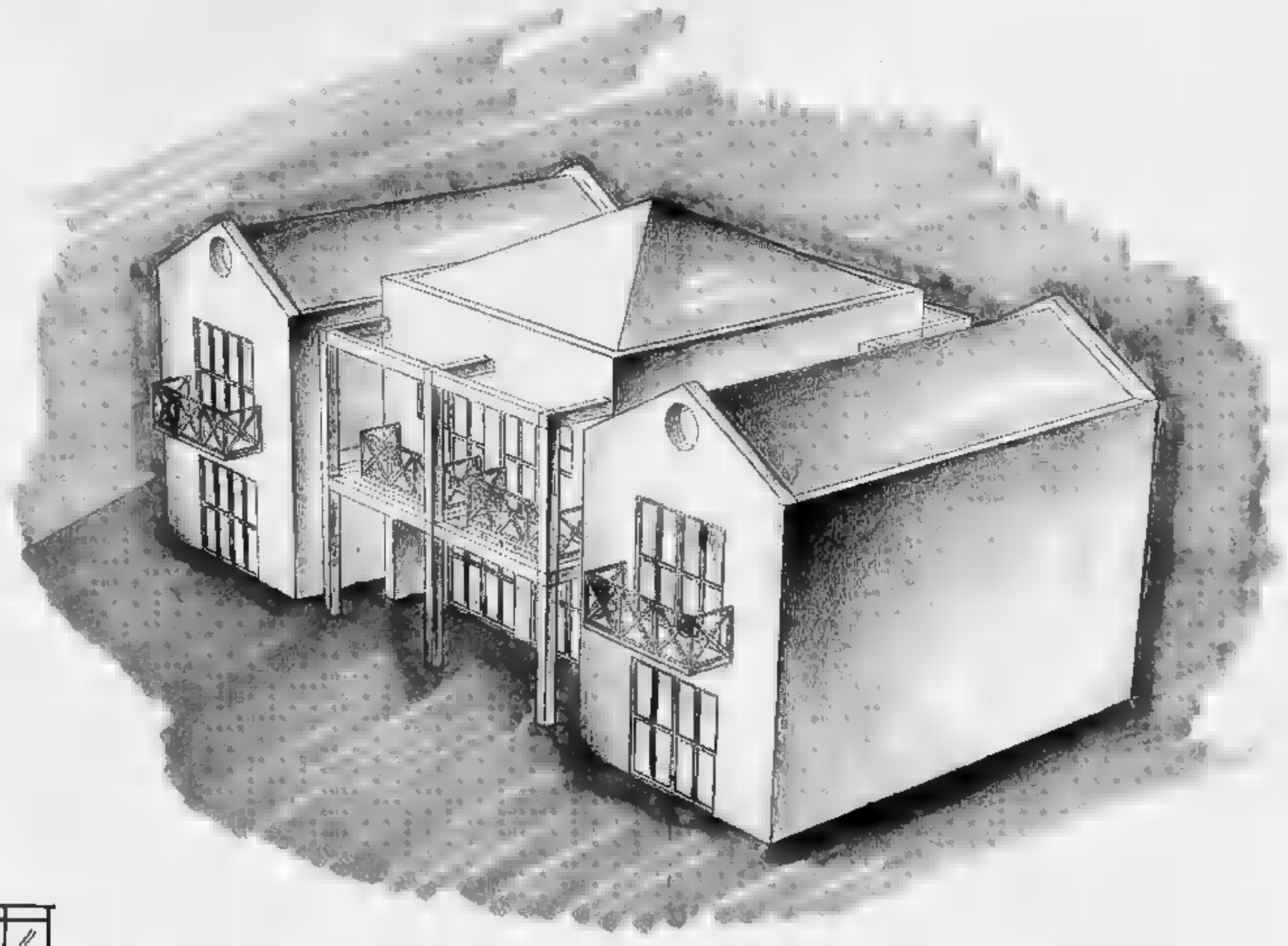

Edil DUE ESSE s.n.c.
Costruzioni e Ricostruzioni
via 4 Novembre, 153 ● 28023 CRUSINALLO (NO)

IMPRESA COSTRUTTRICE, VENDE DIRETTAMENTE VILLE A SCHIERA: IN CORSO DI COSTRUZIONE, DOPPIA AUTORIMESSA, SU 2 PIANI, CON MANSARDA E GIARDINO ESCLUSIVO. FINITURE SIGNORILI, CON POSSIBILITA' DI MODIFICHE INTERNE, MUTUO AGEVOLATO.

TEL. 0323 / 642524 - 63604

> > > COMPRATELO E NON GUARDERETE PIÙ AL PASSATO. MA POTREBBERO FARLO I VOSTRI FIGLI. <

Con un processore Pentium® nel vostro nuovo PC anche voi potrete far rivivere l'epoca dei dinosauri. Poichè grazie alla sua strabiliante potenza non vi si offrono solo montagne di dati stampati, ma anche centinaia di foto e sequenze cinematografiche. Ma c'è di più: poichè il processore Pentium ha notevoli riserve di potenza, costituisce un ottimo investimento per i programmi in corso di sviluppo. Per saperne di più, parlate oggi stesso col vostro fornitore abituale di PC. Chiedete di un PC con all'interno il processore Pentium di Intel.

intel inside pentium

intel®

< IMPARARE È DIVERTENTE CON IL PROCESSORE PENTIUM® >

© 1994 Intel Corporation. L'immagine che appare sullo schermo del PC appartiene a 3-D Dinosaur Adventure® riprodotta su gentile concessione di Guildsoft Ltd. (UK). © Copyright 1993-1994 Knowledge Adventure.™ Tutti i diritti riservati.

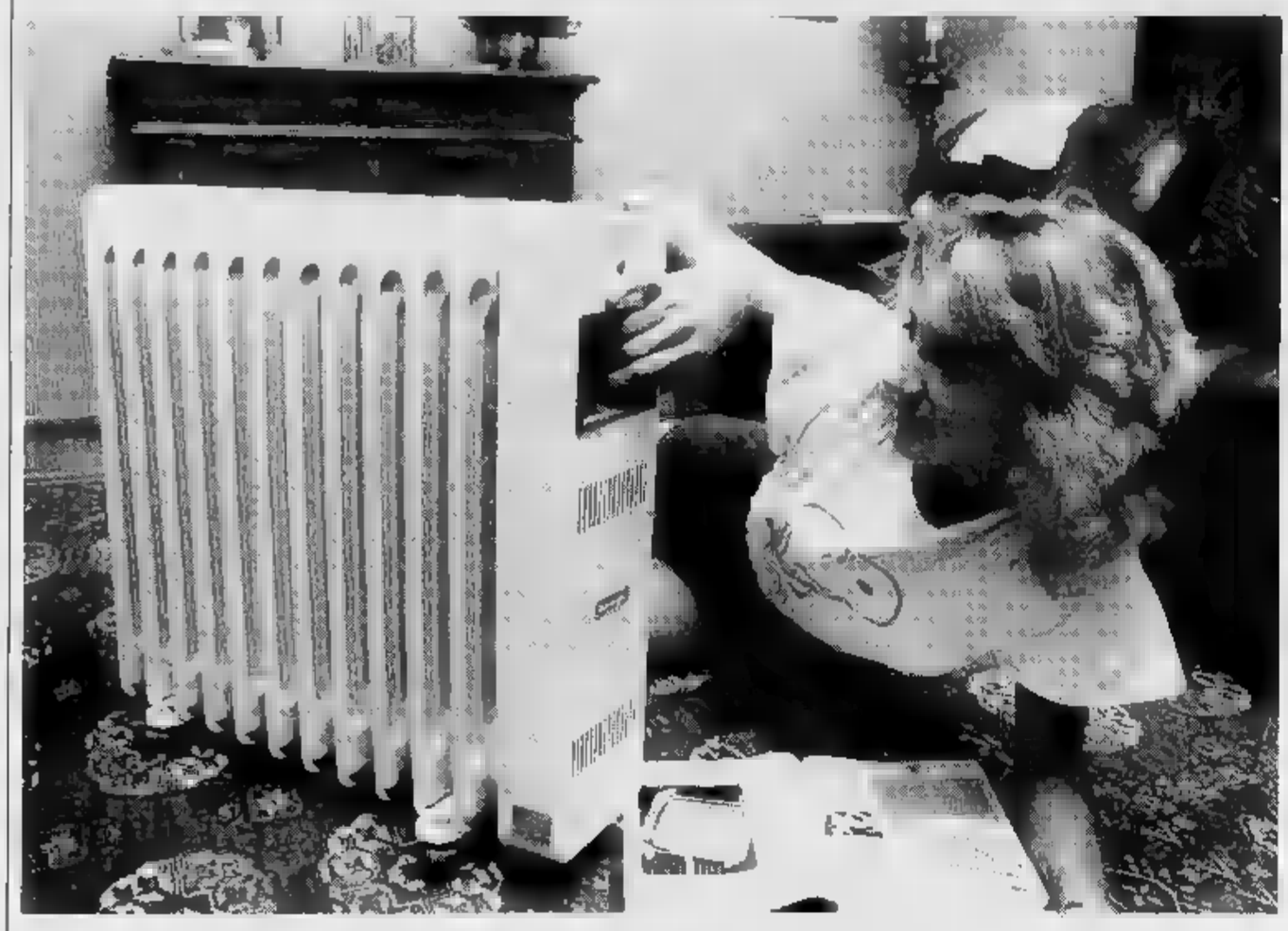

Una guida alle novità e ai suggerimenti per installare gli impianti di riscaldamento

Caldaie a 5 stelle per l'inverno

Dai climatizzatori sofisticati ai termoregolatori che funzionano tenendo conto della temperatura esterna
I vantaggi dell'impianto autonomo e l'importanza della manutenzione, che deve essere affidata ai tecnici

Il caldo-record di agosto? Sta per diventare solo sbiadito ricordo, dopo gli ultimi giorni di pioggia e di maltempo che ci hanno riportato improvvisamente dall'afa dei 30 gradi ad un clima tipicamente autunnale a cui no più abituato. E, l'altro, le previsioni dei meteorologi non sbagliano, quest'anno si preannuncia una stagione particolarmente fredda, sicuramente più rigida dell'inverno passato, che costringerà tutti ad indossare cappotti o cappelli di lana prima del previsto.

Intanto nelle case vercellesi e dei biellesi si sta organizzando al meglio per dare scacco matto alla cattiva stagione. In che modo? Innanzitutto negozi specializzati sono in vendita sofisticati climatizzatori, in grado di eliminare ogni traccia di umidità e di mantenere il livello di temperatura costante all'interno di ogni abitazione, sia che si tratti di piccoli appartamenti o di case a due piani. L'impianto ha un doppio utilizzo: nel periodo invernale come impianto di riscaldamento e nei mesi più caldi come condizionatore d'aria.

Per quanto riguarda i prezzi va fatto un discorso a parte, nel senso che in commercio si trovano moltissimi tipi d'impianti, quindi le cifre da spendere sono molto diverse a seconda del climatizzatore che viene scelto.

Ma state tranquilli: per sostituire i vecchi apparecchi esistono anche soluzioni economiche. Il cliente può, infatti, orientarsi su impianti che possono sostituire con la termoregolazione i vecchi termosifoni. E la comodità e il risparmio in questo caso sono assoluti: l'impianto può essere acceso e spento a seconda della temperatura esterna e solo in determinate ore della giornata.

Ma il vero boom degli ultimi anni è arrivato per le caldaie autonome, preziosi impianti che garantiscono il massimo del confort. Come funzionano? Tutto semplice, la programmazione viene spiegata nei dettagli dalle ditte che installano i riscaldamenti. Ogni famiglia, poi, è libera di decidere secondo le proprie esigenze quando far funzionare la caldaia.

Intanto per fronteggiare l'inverno si sta preparando con le prime scorte di gasolio. Dice un'impiegata di una ditta biellese: «La manutenzione deve essere affidata a personale che abbia alle spalle anni di esperienza nel settore. Con il "fai da te" si corrono solo grossi rischi».

Ricordiamo anche che gli impianti devono essere revisionati, in base a determinate cadenze. E questo vale sia per gli apparecchi tradizionali che hanno alle spalle un bel po' di anni, sia per gli impianti modernissimi, installati da poco tempo.

E sulle risorse energetiche è possibile anche risparmiare grazie a sempici accorgimenti: ad esempio sono sufficienti i doppi vetri alle finestre per bloccare le correnti d'aria, che spesso nella stagione invernale sono causa di fastidosi raffreddori e peggio ancora, di bronchiti.

[g. mo.]

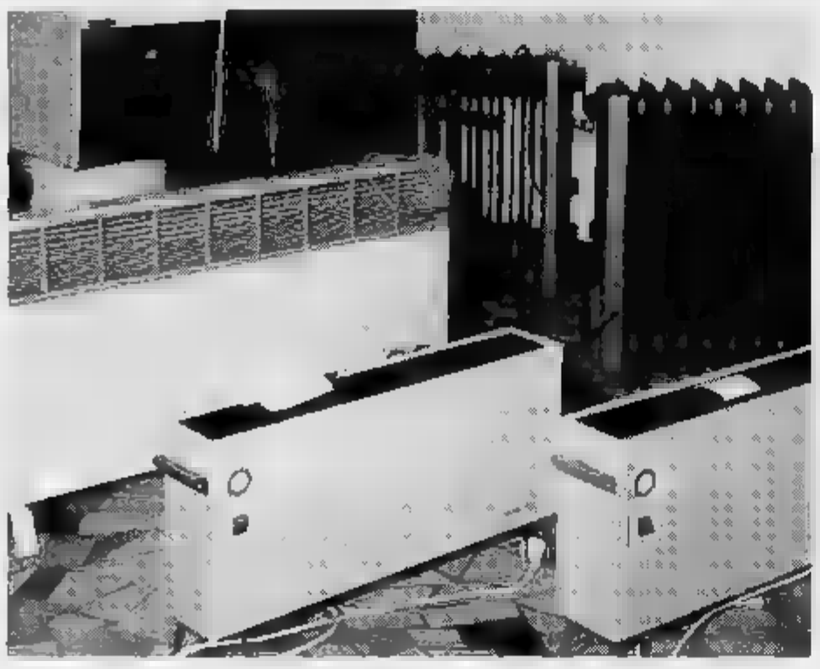

In impianti di riscaldamento. Negli ultimi anni c'è stato un proprio della caldaia autonoma e dei termoregolatori che funzionano in base alla temperatura

Joannes

JOANNES

GIANNI CARO

BRUCIATORI DI GASOLIO
NAFTA - GAS
IMPIANTI SOLARI

POMPE DI CALORE
CONDIZIONATORI
CALDAIE MURALI

CALDAIE A LEGNA

GATTINARA
C.so Vercelli, 144 - Tel. (0163) 833.377 - Fax (0163) 826.477

PRODOTTI PER RISCALDAMENTO

AUTOTRASPORTI
MERCANDINO ANGELO

GASOLIO - OLIO COMBUSTIBILE
IMBOTTIGLIAMENTO KEROSENE

Via Brignana, 12 - Tel. 015 2522207 - Fax 015 31786
BIELLA

ELIO QUERCIOTTI
IDROSANITARI - RISCALDAMENTO - PIASTRELLE
GATTINARA

Consulenza e preventivi per:
Impianti idrosanitari
Riscaldamento
Arredobagno

distributore marchio IMMERGAS

distributore marchio Vaillant

Via V. Veneto, 33 (angolo Viale Stazione) Tel. (0163) 83.34.26 - Fax (0163) 83.14.60

VERONESE VER-GAS

CALDAIE - RADIATORI - STUFE
IMPIANTI - RISCALDAMENTO - GAS - ACQUA
INSTALLAZIONE - ADEGUAMENTO - CONDUZIONE

BIELLA - Via Delleani 29 - Tel. 40.24.52 CANDELO - Via Libertà 9 - Tel. 253.60.50

G.BOGLIETTI

COMMERCIO PRODOTTI PER
RISCALDAMENTO E AUTOTRAZIONE
AUTOSTRASPORTI - SCAVI
GASOLIO MINERALE E VEGETALE

Sede: BIELLA
Via Piacenza 1
Tel. 015 402 103

Deposito: PONDERANO
Via Cerrione 10
Tel. 015 542.036 - 542.059

DANCING VALDENGO
La Peschiera
tel 015 881628
VENERDI'
SABATO 17
PIERROTS

LA STAMPA
VERCELLI-BIELLA
E VALSESIA

Giovedì 15 Settembre 1994 vc 39

VERCELLI via Duchessa Jolanda 20, tel. (0161) 66.062/54.747
BIELLA via Repubblica 29, tel. (015) 26.191/252.23.79

La Peschiera
tel 015
DOMENICA
pomeriggio e sera
HARMONY SHOW

Clamoroso risvolto nelle indagini che hanno coinvolto il «Meeting club»

Giro di baby-squillo a Biella?

I carabinieri starebbero lavorando su un mercato di bambine prostitute, «affittate» a persone molto in vista. Il traffico di minorenni potrebbe anche non riguardare il night, ma soltanto alcuni clienti

BIELLA. L'inchiesta sul night «Meeting-club» è sempre più simile al castello degli orrori: dietro ogni porta, una brutta sorpresa. All'ultima nemmeno gli investigatori vorrebbero credere: un giro di baby-squillo, bambine vendute per soddisfare i piaceri di adulti senza scrupoli. Al colpo di scena se ne affianca subito un altro: le minorenni sarebbero finite tra le braccia di personaggi molto in vista in città.

Per i carabinieri, che stanno lavorando sugli sviluppi dell'indagine partita dal locale di via Carruti, si tratta un pugno nello stomaco. Nessuna conferma, smentita. Ma dopo aver sollevato il coperchio di un così nero, la segreta speranza degli inquirenti è quella di non trovare prove e riscontri ai primi indizi.

Il nuovo filone d'inchiesta è certo. Chissà come, scavando sul night-club gestito da Francesco Masciavè e dai suoi soci (uno di loro, Franco Calvino, è già finito in prigione insieme al titolare), i militari hanno scoperto anche la pista delle baby-squillo. Allo stato attuale, l'indagine sarebbe ancora confusa e basata sui nomi e sugli indirizzi (pochi in verità) di alcune persone coinvolte nell'«affitto» di prostitute minorenni. Tra questi, vi sarebbero figure già molto in città, per via dei loro elevato tenore di vita.

Tra le bambine coinvolte nel giro della prostituzione vi sarebbero anche alcune piccole di nazionalità italiana. Biellesi? Chissà: questo aspetto è ancora tutto da valutare.

Difficile anche ipotizzare in che modo il giro di baby-squillo coinvolga il locale gestito da Francesco Masciavè. Chi conosce bene l'ex demolitore diventato super-ricco, è pronto a giurare sulla sua completa innocenza. E' quindi possibile che il nuovo filone d'inchiesta individuato dai carabinieri non faccia direttamente parte dei loschi traffici del «Meeting». Tutto potrebbe essere partito da qualcuno che era molto vicino a Masciavè ed ai suoi collaboratori. Magari un assiduo frequentatore del locale il quale, «pizzicato» dai militari, abbia deciso di vuotare il sacco.

Come detto, è nemmeno escluso che gli inquirenti riescano a trovare le prove per completare l'indagine. La risposta arriverà solo tra settimane forse mesi. Secondo autorevoli voci, la nuova «pista» obbligherà a un lungo e paziente lavoro.

Frattempo prendono sempre più consistenza le indiscrezioni secondo cui, a Vercelli, è prossimo il trasferimento di un altro rappresentante delle forze dell'ordine, deciso proprio a seguito dell'inchiesta sul «Meeting-club». La decisione sarebbe presa l'altro giorno, durante l'incontro tra il questore Carratta e il procuratore Gumina. Per il pubblico ufficiale, il «Masciavè» sarebbe la classica goccia che ha fatto traboccare il vaso. Dalla stessa accusa (finora informale) ha dovuto difendersi il maresciallo dei carabinieri Vetrò, trasferito ad Asti. Il militare ha chiesto e ottenuto un incontro con il magistrato inquirente, Ferrari, per fare spontanee dichiarazioni.

Daniela Pasquarelli

Il night «Meeting club» al centro delle indagini che hanno portato in carcere Francesco Masciavè

BIELLESE
PARI IN COPPA

Col St-Vincent finisce 2-2

Pronostico rispettato ieri al La Marmora, dove bianconeri e valdostani hanno impattato. Nel finale, la Biellese ha fallito un rigore. A PAGINA 49

A Rimasco

Bracconiere ferito dalla trappola

RIMASCO. Un bracconiere è rimasto ferito dall'esplosione del rudimentale congegno che aveva preparato per la caccia del cinghiale. Giovanni Agnesetti, 60 anni, di Rimasco, è stato colpito a una gamba dalla scarica dei pallini: ricoverato all'ospedale di Varallo, guarirà in 20 giorni. L'uomo aveva installato in località Reale, nei boschi poco distanti dalla sua abitazione, la trappola artigianale costituita da un tubo di alluminio, una corda e un pezzo di legno: il passaggio dell'animale avrebbe determinato l'esplosione di una cartuccia.

Tornato per controllare la funzionalità del congegno, l'Agnesetti ha inavvertitamente innescato il rinculo trovandosi sulla traiettoria di sparo. Benché ferito è sceso da solo a valle, quindi ha chiesto soccorso. I carabinieri di Scopa hanno già inviato all'autorità giudiziaria una segnalazione del curioso incidente. **[p. q.]**

Michele Gariglio, 65 anni, viveva solo. Scoperto dalla sorella

Pensionato di Borgo D'Ale trovato morto dopo 5 giorni

D'ALE. In paese non si vedeva da cinque giorni, dopo l'ultima passeggiata e la spesa solitaria al negozio di alimentari. Michele Gariglio, 65 anni, pensionato della Coldiretti borgodalese, era morto quella stessa sera - venerdì - nella casa di via Mazzini. Il corpo è stato trovato soltanto mattina, dalla sorella Angiolina, che vive ad Alice Castello con la famiglia. La donna è andata a Borgo D'Ale, insieme ad altri parenti, per una delle frequenti visite al fratello: Michele Gariglio, scapolo, una vita dedicata all'agricoltura, viveva infatti da solo nell'alloggio.

Angiolina Gariglio ha dato l'allarme e nella casa di via Mazzini sono arrivati immediatamente i carabinieri di Cigliano. Il cadavere era ormai in avanzato stato di decomposizione e un primo esame medico ha fatto risalire il decesso a cinque giorni prima. È però stato possibile stabilire con esattezza le causa della morte del pensionato: sarà l'autopsia, ordinata dalla magistratura, ad accertarlo.

Probabilmente Michele Gariglio è stato colto da malore e non è stato in grado di dare l'allarme. I vicini, infatti, non si sono accorti di particolari rumori o richiami provenienti dalla casa al numero 26.

Il pensionato era molto conosciuto e stimato in paese: la notizia della sua morte ha suscitato dolore e commozione. La data dei funerali non è ancora stata fissata. **[p. a. r.]**

VERCELLI

Tentato furto: due mesi

VERCELLI. Condannato dal pretore Eliana Genovese a due mesi di reclusione Pasqualino Belli, 31 anni, via don Follone 6, che era accusato di tentato furto aggravato.

Il giovane era stato sorpreso l'altra notte dalla «Volante» all'interno del bar «Roxy» di corso Magenta 36 gestito da Maria Palumbo, 26 anni, di Avogadro di Casanova 20. Gli agenti erano intervenuti dopo che era scattato il sistema d'allarme e, nel bar, avevano trovato Pasqualino Belli che tentava di nascondersi sotto un plaid e dietro un pupazzo di pelouche.

Secondo il rapporto della polizia il giovane, alla chiusura del locale, si era lasciato rinchiudere nella sala biliardo da dove era poi passato negli altri locali.

«Mi ero addormentato», ha tentato di giustificarsi, ma non era stato creduto. **[w. ca.]**

Per il fondo Tempia

Sfida di calcio Polo libertà e progressisti

BIELLA. I progressisti e il Polo della libertà e del buon governo scendono in campo a favore del fondo Edo Tempia, per la lotta contro i tumori. Le due squadre si sfideranno in un'agguerrita ed attesissima partita di pallone, sabato 24 settembre, alle 21, allo stadio.

Fra gli altri, vestiranno la maglia rossa, per difendere i colori dei progressisti, anche l'ex parlamentare Wilmer Ronzani, il sindaco di Cossato Sergio Scaramal e l'avvocato Giuseppe D'Amico. In tutto ventidue giocatori al seguito del numero 1, Franco Callegari. Il ruolo di direttore sportivo è affidato a Gianni Mancini.

Gli avversari, in maglia bianca, saranno invece capitanati da Carlo Fiori, leader di Forza Italia. In campo anche il portavoce dell'Uib Massimo Gioggia, Delmastro padre e figlio ed altri nomi del mondo imprenditoriale cittadino. Il compito di dare il calcio d'inizio toccherà al sindaco Susta. **[p. g.]**

IL TEMPO IN PIEMONTE E VALLE D'AOSTA

TEMPO PER OGGI. Cielo nuv. con precip. sparse, localmente temporalesche; attenuazione dei fenomeni dalla sera.
TEMPERATURA. In diminuzione.
VENTI. Moderati occidentali.
TENDENZA DEL TEMPO. Condizioni di variabilità con addensamenti associati a rovesci e temporali.

LE TEMPERATURE DI IERI A VERCELLI
Max: 22; min: 14; media: 17

DOMANI A
Max: 21; min: 13; media: 17

IN PIEMONTE
Torino 20; Alessandria 22; Aosta 15; Asti 22; Cuneo 23; Novara 21.

Vercellia, in discoteca con Ascom e «La Stampa». Ingresso gratuito

Festa «Simpatia»: tutti all'Estasy

Premiati stasera i locali vincitori del referendum

Poldo Sarain

VERCELLI. Oggi, a poche dalla festa che concluderà il «Premio simpatia», possiamo finalmente concederci un bilancio. Il referendum dell'estate ha invaso la redazione di schede, di lettere, persino di poesie dedicate a un bar e a un ristorante: ventiduemila tagliandi, forse non ce aspettavamo tanti. E ogni giorno di gara regalava una sorpresa: il cocktail, poco alcol, adatto anche ai ragazzi del sabato sera, la ricetta della la tradizione rinverdita da un ingrediente nuovo e segretissimo. O ancora le raccolte di tagliandi, organizzate dai clienti, che con buste ricolme a «La Stampa» o alle diverse sedi dell'Associazione commercianti che funzionavano come punti di raccolta in tutto il Vercellese e la Valsesia.

Questa sera, durante la festa di premiazione all'Estasy, rivelazione classifica finale, che è riuscita a trasformarsi negli ultimi giorni di conteggi: distribuiremo undici premi (c'è un ex aequo) a bar, ristoranti e pizzerie. Ogni locale, però, meriterebbe una citazione, un applauso tutto suo. Ci proveremo questa sera, invitando tutti alla festa, che inizia alle 21,30 ed è ad ingresso gratuito.

Il programma è quello che già annunciato: a presentare Pepito e Graziano Siviero; Elisa Jacassi, la «ballissima» di Vercelli, come madrina. A regalare una colonna sonora che spazia dal rock al jazz le band del «Come passa il tempo» di Poldo Sarain e il «Claudio Salina Trio».

Il primo piano, però, sarà riservato ai magnifici undici «Premio simpatia»: Ristorante La Bucunà, Bar Principe, Gran Bar, Bar Primula, Bar Blitz, Cin Cin, Bar Jolly, Bar Piazza, Trattoria Afra, Ristorante Tripoli e Bar Lampione, in arrivo da Fontanetto, da Borgosesia e da Vercelli, sono pronti a sfilare. **[r. m.]**

ENOTECA REGIONALE DELLA SERRA
CASTELLO DI ROPPOLO
Festa dell'uva 1994

Dal 4 settembre al 9 ottobre: esposizione di armi antiche della collezione del Cav. Barbero Secondo di Dorzano

DAL 10 AL 17 SETTEMBRE PROGRAMMA:
SABATO 10 a ore 20,45 - Salone Parrocchiale di Zimone con la partecipazione della Banda Musicale di Zimone

DOMENICA 11 SETTEMBRE a VIVERONE ore 20,45 - Colle di S. Michele di Viverone, gentilmente concessa dalla famiglia Enriotti con la partecipazione della Banda Musicale di Viverone e Roppolo.

VENERDI' 16 SETTEMBRE a SALUSSOLA 20,45 - Fraz. Prello di Salussola, con la partecipazione della Banda Musicale di Salussola

SABATO 17 SETTEMBRE a CAVAGLIA' ore 20,45 - Piazza Oliveri (ex mercato) di Cavaglià con la partecipazione della Banda Musicale di Cavaglià e Dorzano

ASTA DI VECCHIE BOTTIGLIE A FAVORE DELLA CROCE ROSSA

DOMENICA 18
MATTINO
ore 10.00 presso il Salone dei Convegni del CASTELLO di ROPPOLO Convegno dei Viticoltori

Terrà la relazione il Prof. Giuseppe Sichori sulle caratteristiche del nuovo D.O.C. e presenterà l'edizione del nuovo libro «IL VINO SPUMANTE» della collezione edita sotto l'egida dell'Enoteca Regionale della Serra. Nella riunione saranno premiati i produttori di «Erbaluce».

POMERIGGIO
ore 15,00 - Inizio concerto Banda Musicale di Viverone e Roppolo diretta da PARTORIS ALESSANDRO
ore 15,45 - concerto della Banda Musicale di Cavaglià e Dorzano diretta dal maestro PRIANTE GABRIELE
16,30 - concerto della Banda Musicale di Zimone diretta dal maestro ZOPPO LIVIO
ore 17,15 - concerto della Banda Musicale di Salussola diretta dal maestro LACCHIA ROBERTO
ore 18,00 - chiusura con la partecipazione di tutte le Bande diretta dal maestro LACCHIO BRUNO

SARA' ALLESTITO UN BANCO DI ASSAGGI ENOGASTRONOMICI E SARANNO MESSE NEL POMERIGGIO ALL'ASTA VECCHIE BOTTIGLIE A FAVORE DELLA CROCE ROSSA ITALIANA DI CAVAGLIA'. INOLTRE IL PROF. GIUSEPPE E POZZUOLO MARIO FIRMERANO IL LORO LIBRO «OSTERIE E RICETTE VERCELLESI»

Travagliata vigilia del congresso provinciale convocato per domenica sera

Lega, è la guerra delle sfiduce

Il sindaco firma la mozione anti-Corda. Ma in Comune deve parare i siluri che gli arrivano dalle opposizioni e dagli ex in fuga dal movimento. E sussurra della nascita di un fronte con pds e ppi

VERCELLI. Ormai è guerra nella Lega Nord a quattro giorni da un congresso provinciale che si prospetta come lo scontro finale tra il partito del sindaco Baracchi e il partito del segretario nazionale Farassino.

La dichiarazione d'apertura delle ostilità è stata la firma posta dalla professoressa del Carroccio e da quattro suoi assessori (Ardizzone, Bossi, Cattin e Rebughini) in calce alla mozione di sfiducia al segretario - dimissionario - Anna Corda, pupilla del grande capo torinese.

Anche se qualcuno vuole togliere alla vicenda ogni significato politico giudicandola soltanto la sottolineatura dell'incapacità della Corda di reggere il partito vercellese-valsesiano, è innegabile come il no all'ex segretario suoni come censura all'operato di Farassino che fortemente l'ha voluta - per non dire imposta - come leader del movimento in provincia.

La mozione di sfiducia - sottoscritta da una quarantina di militanti vercellesi e valsesiani, ma la raccolta delle adesioni continua - è stata buttata sul piatto a meno di una settimana dal congresso di domenica sera. Un siluro politico lanciato con l'intento di spiazzare la possibilissima ricandidatura di Anna Corda, che fino all'altra sera sembrava la favorita per succedere a se stessa.

Della vicenda il sindaco Baracchi preferisce non parlare, almeno per ora. Raggiunta telefonicamente ha detto: «Vista la delicatezza dell'argomento risponderò solo a domande poste per iscritto». Un colloquio brevissimo, dunque, durante il quale però non ha speso un solo secondo per smentire il proprio appoggio alla mozione anti-Corda.

Da un anno sindaco, prima donna a raggiungere questo risultato per la Lega Nord, la professoressa Mietta Baracchi ha già seminato per strada molti avversari (Viale e il suo gruppo, Chiocchetti, entrambi i fratelli Prencipe) attirandosi addosso l'accusa di voler creare a Vercelli un partito fatto a propria immagine e somiglianza.

Dalla posizione di forza regalatagli dalla legge elettorale - 24 consiglieri comunali su 40 - oggi il sindaco si trova a fronteggiare una diaspora che lo sta mettendo in crisi: fuori i cinque di Forza Vercelli, fuori l'ex esponente storico cittadino Mauro Chiocchetti, fuori ormai di fatto l'ex segretario cittadino Antonio Prencipe e Barbara Guerci che hanno firmato la sfiducia al sindaco, il gruppo è passato numericamente in minoranza. Ed è destinato ad assottigliarsi ancora perchè altri due o tre leghisti sottoscriveranno (o forse l'hanno già fatto ieri, ma non è stato possibile avere conferme) la mozione delle opposizioni. In totale, Mietta Baracchi può contare su non più di 14 consiglieri comunali fedeli.

La sfiducia al segretario provinciale Anna Corda sottoscritta dal sindaco Mietta Baracchi è vista come un atto d'accusa al vertice della Lega piemontese Gipo Farassino

«Se tutta questa gente è uscita o è stata buttata fuori ci sarà ben un motivo - protestano alcuni ex leghisti -. Eppure il sindaco non ha mai fatto alcun passo per ricucire gli strappi nonostante la continua perdita di consiglieri. Forse perchè si è resa conto che la Lega Nord Piemont non potrà mai permettersi di esautorarla o espellerla».

Eppure ci sono scadenze importanti e 14 «sì» non bastano ad evitare il crollo. Ecco che allora si affaccia l'ipotesi di Vercelli laboratorio politico per nuove alleanze a livello nazionale, qualcosa di molto simile a quanto sta avvenendo a Brescia dove la candidatura a sindaco di Martinazzoli (ppi) ha avuto l'appoggio di D'Alema (pds) e di Umberto Bossi (Lega).

E a Vercelli la richiesta di convocare il Consiglio per la sfiducia alla professoressa non è stata sottoscritta proprio da ppi e pds che hanno annunciato di voler discutere la questione in aula. «Come se una cosa escludesse l'altra: firma o non firma si dovrà arrivare sempre davanti al Consiglio» fanno notare coloro che reputano possibile la nascita del nuovo fronte. E' solo fantapolitica?

Franco Cottini

NOTIZIE FLASH

CORSI

Centro formazione professionale, al via le iscrizioni

Al centro di formazione professionale della Regione sono aperte le iscrizioni per «Costruttore su macchine utensili». Le lezioni hanno come obiettivo la formazione di operatori di aziende metalmeccaniche. Per ulteriori informazioni rivolgersi al Centro di formazione professionale, in via Fratelli Garrone 20, oppure telefonare allo 0161-56.416/7. [g. mo.]

MANIFESTAZIONI

Parte sabato la sagra della polenta e del merluzzo

E' tempo di buona tavola a Vercelli: il prossimo appuntamento è fissato per sabato quando si inaugurerà la sagra della polenta e merluzzo. L'appuntamento, che viene organizzato dal Comitato manifestazioni di Porta Torino presieduto da Fulvio Graziano, si svolgerà al Bocciodromo di via Monte Bianco 17. Intanto non si è ancora spenta l'eco per l'elezione di Miss Cervetto '94 che ha visto l'incoronazione di Michela Ferraris, di 21 anni, mentre il titolo di Miss nonna è andato a Laila Dainese. [f. l.]

APPUNTAMENTI

Club 34, le prenotazioni per il convivio

Il Club 34 di Vercelli, dopo i festeggiamenti per il compimento del sessantesimo anno di età, ha organizzato per domenica prossima il pranzo annuale. Prima del convivio è prevista una funzione religiosa in Duomo, seguita da una visita all'Arcivescovado. Le prenotazioni si ricevono da Valentino, in via Nigra. Il recapito telefonico è 254900. [f. l.]

Concorso in memoria dell'ex ispettore

La scuola ricorda Teresio Castelli

VERCELLI. Ha vissuto per la scuola, dedicò ai ragazzi e ai bambini. Adesso sarà la scuola a ricordarlo. E' infatti intitolato a Teresio Castelli - insegnante, direttore didattico ed infine ispettore del Provveditorato, stroncato da un infarto pochi mesi fa - il nuovo concorso bandito dall'Associazione Korczak in collaborazione con l'Omep.

La manifestazione coinvolgerà i piccolissimi delle materne, gli alunni delle elementari e gli studenti dell'Istituto Magistrale cittadino, che dovranno realizzare i loro lavori entro il 4 febbraio '95. Il tema scelto dagli organizzatori, «Vercelli Città dei bambini», sarebbe piaciuto moltissimo all'ex direttore, giudice di tanti concorsi e pittore dilettante dai giorni della pensione. I concorrenti più piccoli sono infatti chiamati a dipingere, o a riprodurre a mo' di plastico, giardini, piazze e strade di Vercelli: così come oggi, ma in dimensione bambino», come vorrebbero vederli i piccoli autori. Gli allievi degli ultimi anni delle scuole elementari e dell'Istituto magistrale dovranno invece elaborato scritto, individuale o di gruppo.

L'ispettore scolastico Teresio Castelli. Il gruppo Korczak gli ha dedicato il nuovo concorso

La premiazione avverrà il 21 marzo, giorno che a Vercelli segna la «Festa dei bambini», in concomitanza con un secondo concorso sempre bandito dalla Korczak: tutte le scuole materne d'Italia sono chiamate a preparare un bozzetto per il quinto piatto della collana dei «Diritti dei bambini». Il tema questa volta è «Ogni bambino ha diritto a non essere lasciato solo». [r. m.]

Anche Billiemme aderisce allo sciopero nazionale dei detenuti

Carcere, 3 giorni di digiuno contro il sovraffollamento

VERCELLI. Sciopero della fame al supercarcere di Billiemme. Dall'altro giorno, e fino a oggi, i detenuti hanno rifiutato di mangiare e di partecipare alle attività lavorative dentro la Casa circondariale.

I motivi della protesta sono gli stessi annunciati su scala nazionale, e i detenuti di Vercelli hanno deciso di scendere in campo in segno di solidarietà verso i loro colleghi di San Vittore e di altre carceri. I reclusi chiedono che venga applicata correttamente la legge Gozzini (sui permessi di uscita) e che siano abolite le misure restrittive per i criminali più pericolosi, previste dall'articolo 41 bis.

Ma le rivendicazioni non sono finite: i detenuti vogliono pure che vengano accorciati i termini della carcerazione preventiva, e che si sia piena parità (nei procedimenti penali) fra accusa e difesa.

Oltre che per questioni giuridiche, infine, i detenuti di Vercelli protestano anche per il sovraffollamento delle carceri. Secondo il direttore della Casa circondariale, Antonino Raineri, l'adesione allo sciopero della fame è all'incirca dell'80 per cento: «Fino a questo momento non ci sono stati problemi, e la situazione è tranquilla. Speriamo che lo resti anche per tutta la giornata di oggi».

Gli ospiti del supercarcere sono più di 300, e fra essi una cinquantina sono reclusi per reati di mafia. Nei mesi scorsi il personale (molto carente) aveva protestato per le dure condizioni di lavoro. E un deputato di Forza Italia, Roberto Rosso, aveva visitato il penitenziario: nonostante i numerosi problemi e la povertà di risorse, comunque, gli stessi carcerati avevano elogiato le guardie e i dirigenti, per il buon trattamento garantito agli ospiti di Billiemme. [g. bu.]

I detenuti domani in sciopero della fame che hanno fatto in segno di solidarietà verso i reclusi di tutta Italia. La protesta ha preso il via l'altro giorno

Tutti i premi

I biglietti della lotteria di Olcenengo

OLCENENGO. Le manifestazioni di «Vediamoci a Olcenengo» si sono concluse con l'estrazione dei biglietti vincenti della lotteria organizzata da Associazione diabetici e Lega per la lotta contro i tumori. Eccoli: numero 1079, tv color; n° 1178 mountain bike; n° 2233 radio registratore; n° 1500 rasoio elettrico; n° 2258 ferro da stiro; n° 378 radiolina e cuffia; n° 2239 impermeabile; n° 152 orologio; n° 1157 buono per l'acquisto di una pianta verde; n° 1230 buono per l'acquisto di una pianta verde; n° 1591 radiolina; n° radiolina; n° 1578 radiolina. I biglietti che elenchiamo ora vincono invece una maglietta e un cappellino: n° 159, 968, 540, 37, 261, 2238, 1368.

«Vediamoci a Olcenengo», che comprendeva una serie di spettacoli, conferenze e appuntamenti gastronomici nella piazza del Municipio, ha permesso di raccogliere fondi per finanziare l'attività di entrambe le associazioni vercellesi. [g. mo.]

L'idea di Cornegna

Progetto per una «scuola» di risicoltura

Gilberto Cornegna, senatore della Lega Nord, ha preparato due progetti per la nascita di una scuola di specializzazione in risicoltura e di una laurea breve per geometri. Il master in risicoltura dovrebbe essere in città, mentre la laurea breve, almeno per il primo anno, dovrebbe essere ospitata alla Facoltà di agraria a Torino.

L'iniziativa è stata presentata a Vercelli in un incontro tra il sindaco Mietta Baracchi, alcuni docenti della facoltà di Agraria ed esponenti del mondo industriale e agricolo collegato in particolare alla risicoltura. La riunione ha dato buon esito: al termine dell'incontro, infatti, è stato deciso di istituire due commissioni per promuovere il consorzio che dovrà gestire il master e per organizzare i programmi di studio.

Per quanto riguarda, invece, la laurea breve per i geometri è stato raggiunto un accordo tra il Collegio nazionale dei geometri e la facoltà di Agraria. [g. mo.]

IL TACCUINO DELLA PROVINCIA

LETTERE AL GIORNALE

«Grazie per avermi rubato i soldi»

Vorrei ringraziare il distinto signore, all'incirca sui trent'anni, probabilmente residente a Masserano, proprietario della Fiat Uno di colore beige, il cui numero di targa ho riporto per delicatezza, che la mattina di domenica 4 settembre è stato visto raccogliere il portafogli da terra di colore marrone, caduto dal tetto della mia automobile (dove peraltro l'ho sbadatamente dimenticato), sulla strada provinciale Masserano-Lessona.

Sono costretto a ringraziarlo dalle pagine di questo giornale non potendo farlo di persona, in quanto portafogli e documenti sono stati ritrovati nella buca delle lettere dell'ufficio postale di Masserano. Beva alla mia salute le circa duecentomila lire che si è tenuto.

Carlo Colombera, Biella

L'assessore Cucco e la serie B

E' giunto da Torino, ha visto, ha giudicato: «Il Sant'Andrea non è un ospedale di serie B». Grazie! Lorenzo Cucco, assessore regionale alla Sanità piemontese, ha impiegato poco meno di quattro ore per promuovere l'Usl 45. La visita è avvenuta lo scorso giovedì ed è iniziata - ahinoi! - dalle camere mortuarie del nosocomio. Ma subito dopo, probabilmente dopo aver preso atto che nessuno dei presenti in quel luogo aveva alcunchè da reclamare, Cucco, accompagnato dal commissario La Penna e dall'establishment dell'ospedale Sant'Andrea, ha pur visitato alcune delle più efficienti divisioni di diagnosi e cura dell'ospedale.

L'esplorare dell'assessore è proseguito fin nelle cucine, poi giù verso il bunker ove è sistemato il servizio di cobaltoterapia, e ancora verso il piccolo servizio di igiene mentale, il reparto di malattie infettive e altri luoghi ancora... «Tutti promossi!», ha esclamato l'assessore Cucco. Poi, però, ha subito aggiunto: «Ricordiamoci che il Dea va ristrutturato; la cobaltoterapia va è più affidabile; non esiste una divisione di oncologia autonoma; la divisione di malattie infettive è insufficiente a contenere i sempre più numerosi malati di Aids; il Cup (Centro unificato prenotazioni) è ancora un sogno; in cardiologia i medici sono numericamente insufficienti e chi deve sottoporsi ad un'ecocardiografia deve attendere otto mesi, la scintigrafia è distrutta, gli apparecchi radiologigi sono obsoleti; le scorte per i solventi in proprio sono tuttora un miraggio; nei giorni festivi e nel corso delle notti non è possibile essere sottoposti a gastroscopia e ad ecografia, ecc. ecc.».

Però l'assessore Cucco, infine e conclusione della sua visita «pilotata», ha voluto rassicurare, oltre agli utenti della sanità vercellese, soprattutto i funzionari dell'Usl: «Il Sant'Andrea, credetemi, non finirà in serie B». Anche perchè i malati non sono giocatori di una squadra di calcio e questo ospedale non è un'azienda autonoma. Se è solo per questi motivi, siamo perfettamente d'accordo con lui.

Fulvio Rigolino
per il Tribunale del malato
Raffaello Cantelli
per il sindacato Fase, Vercelli

UTILI

Vercelli: (0161) 213.000 Croce Rossa; **Cigliano:** (0161) 44.800; **Crescentino:** (0163) 832.600; **Santhià:** (0161) 92.91; **Trino:** (0161) 801.465; **Biella:** (015) 20.100 - 20.101; **Borgosesia:** (0163) 25.333; **Cavaglià:** (0161) 966.066; **Cossato:** (015) 922 123; **Varallo:** (0163) 54.464; **Crescentino:** (0161) 841.122; **Volontari Soccorso Grignasco:** (0163) 418 617.

PRONTO

Vercelli: S. Andrea, telefono (0161) 593.333; ambul., telefono 57.500
Gattinara: telefono (0163) 822.245
Santhià: telefono (0161) 929.211
Biella: telefono (015) 350.3313

FARMACIE

A **Vercelli** oggi è di turno con apertura obbligatoria (8-12,30 e 15-20 a battenti aperti; 12,30-15 e 20-9 a battenti chiusi e con chiamata con ricetta medica urgente): *Farmacia Centrale*, via Fratelli Laviny 5, telefono 64.614.

A **Biella** turno principale: *Farmacia Piantino del Dr. Bernardino Aole*, p.zza G.B. Cossato 5 (Vernato), tel. (015) 405.840, turno sussidiario: *Dr. Pietro Azario*, via S. Filippo 2, (015) 22.370-22.082.

Orario turno principale delle farmacie: ore 8-12,30 e 15-19,30 compresi i giorni festivi. Nelle ore la farmacia apre su presentazione di ricetta urgente.

Per gli altri Comuni della Provincia, le farmacie svolgono anche reperibilità notturna, su chiamata, dietro presentazione di ricetta medica urgente.

Prato Sesia: *Farmacia dr. Graziano*, via Matteotti 3, tel. 0163/8
Fray: *Dr. Rinaldo Erbetta*, via Bartolomeo Saita 99, tel. (015) 767.068.
Varallo: *Dr. Stefano Gino*, piazza De Gasperi 4, (0163) 51.294.
Sagliano: *Farmacia Valeggia*, via Capellaro 39, (015)
Mongrando: *Dr. Federico Baragiotta*, via Roma 14, telefono (015) 666.250.
Cavaglià: *Giancarlo Bortol*, via Vercellone 16, telefono (0161) 96.040.
Pettinengo: *Farmacia Ferracin*, via 3, tel. 015/844.50 16
Lessona: *Dr. Giuseppe Lodigiani*, via Roma 20, tel. 015/981.384.

GUARDIA MEDICA

Vercelli: telefono (0161) 255.050; **Arborio:** (0161) (015) 20.848/9; **Borgosesia:** (0163) 25.513; **Cavaglià** (0161) 96.470; **Cigliano:** (0161) 424.524; **Cossato:** (015) 922.801; **Crescentino:** (0161) 842.655; **Gattinara:** (0163) 835.411; **Santhià:** (0161) **Trino:** (0161) 829.585.

GLI APPUNTAMENTI

CORSI

La ceramica in via Chivasso

«CerAMICA» è il titolo del corso che il laboratorio d'arte di Mirella Ingrao propone in via Chivasso 3 a Vercelli, a partire dal primo ottobre. Ecco il piano di studio. Corso base: tecniche di modellazione, decorazione con smalti e colori tradizionali. Corso di perfezionamento: utilizzo di smalti e colori speciali ad effetti particolari. Minicorso: un fine settimana, sabato e domenica (totale 16 ore), modellazione e decorazione. «Poi da te» (studio aperto): abbonamento trimestrale o semestrale per il libero accesso al laboratorio. Per informazioni si può telefonare allo 0161.214.520 dalle 8 alle 10 o dalle 14 alle 16.

FIERE

Si apre Expo Valsesia

Inizierà sabato a Serravalle Sesia la Fiera dal titolo Expo Valsesia. Dopo il successo della prima edizione, la scorsa primavera, anche questa volta gli espositori presenti proporranno settori merceologici diversificati, dalla gastronomia alla profumeria, dalle automobili all'abbigliamento. La Fiera si trova nell'area della Cartiera Italiana, aprirà i battenti alle 15 e si chiuderà domenica 4 settembre. Gli orari di visita: dalle 18 alle 23 per i feriali e dalle 15 alle 23 per i festivi.

PER LA

A Lega tumori

Da venerdì 23 settembre verranno riprese le visite gratuite di pap-test alla casa di cura Santa Rita di Vercelli. S'inizia alle 15. Le prenotazioni sono accettate anche telefonicamente, chiamando lo 0161.22.21.

RADUNO

La classe del

Si riuniscono domenica i coscritti vercellesi della classe 1926. Il ritrovo è fissato per le 11 davanti alla basilica di Sant'Andrea, dove si potrà assistere alla messa. Alle 13 è previsto il pranzo sociale al ristorante «La bettola» di Fornaca Crocicchio. Informazioni e prenotazioni al Bar Garibaldi e al bar Principe.

Dopo la grandine del 31 agosto, un altro problema per i risicoltori vercellesi

Maltempo, alt alle mietitrebbie

La ridotta disponibilità di prodotto potrebbe ripercuotersi sulla Borsa della prossima settimana Intanto ■ Moncrivello si alza la protesta per il mancato innalzamento dell'argine della Dora Baltea

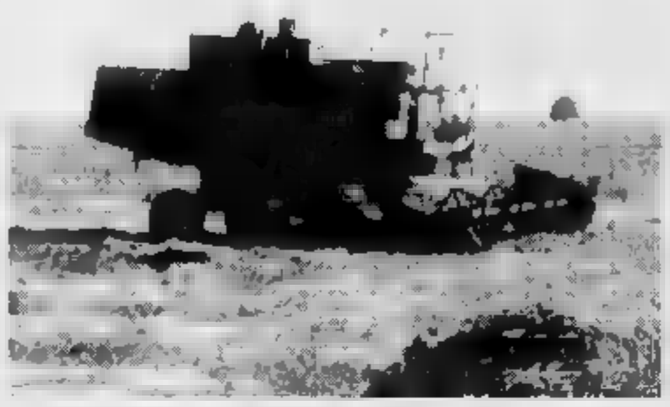

Mietitrebbie al lavoro nella zona di Saluggia: adesso

VERCELLI. Il repentino peggioramento del tempo di ieri (pioggia battente ■ temperatura in netto ribasso) ■ frenato ■ taglio del riso in tutto il Vercellese e aumentano le preoccupazioni per la raccolta del prodotto.

Intanto, nella zona di Moncrivello, una delle più colpite dalle inondazioni dell'autunno scorso, scatta l'allarme e il segretario provinciale ■ Forza Italia denuncia: «Nonostante le promesse, ha fatto niente per rendere meno pericolosa la Dora Baltea».

Stop alle mietitrebbie. Proprio due settimane fa, ■ violenta grandinata aveva ■ste■ ■ primo e duro colpo al riso distruggendo almeno ■ dieci per cento della coltivazione. Ed ora, mentre le mietitrebbie stavano entrando in azione a pieno ritmo, ecco la pioggia che sta bloccando il taglio.

Lo stop imposto alla mietitura (è impossibile tagliare il ■ con la pioggia) ■ due tipi ■ problemi: quello del riso «allettato» (cioè piegato) dal vento nelle scorse settimane e quello del prodotto che, ■ queste condizioni meteorologiche, potrebbe ■ attaccato dalla muffa, ■ discapito della qualità.

Se il maltempo dovesse protrarsi per ancora qualche giorno ■ inoltre possibile che la prossima Borsa risi veda un'impennata stratosferica dei prezzi perché verrebbe a mancare la disponibilità di prodotto sul mercato. In tal modo, il fixing subirebbe un rialzo spropositato, innescando meccanismi difficili da governare quando poi, con ■ disponibilità di riso, la Borsa dovesse poi riassestarsi.

Osservano all'Associazione risicoltori piemontesi: «C'è sempre da augurarsi che ■ Borse segua un andamento lineare, invece tutto lascia prevedere che anche in questa stagione risicola ben difficilmente andrà così».

Del resto, anche la passata stagione risicola fu caratterizzata da analoghi problemi, con il riso ora a quote stratosferiche ■ prossimo al prezzo «di intervento», ■ poi tutto il prodotto disponibile è stato puntualmente collocato.

Forza Italia e il Magistrato del Po. E passiamo ai problemi della Dora Baltea nella zona di Saluggia e Moncrivello. Osser■ Luca Pedrale: «Il sindaco di Moncrivello, Bruno Regge, mi ha segnalato che, nonostante tutte le promesse, i lavori per la protezione del paese contro ■ pericolo-Dora non ■ stati eseguiti».

Continua Pedrale: «Il Magistrato del ■ ■ deliberato due provvedimenti urgenti: liberare ■ letto del fiume dai detriti e alzare l'argine di un metro. Ebbene, è stato soltanto riparata la falla che, un anno fa, aveva provocato l'inondazione. Forza Italia chiederà subito conto alla Regione e allo stesso Magistrato del Po ■ questi mancanti interventi».

Proprio l'altro giorno, la Regi■ ha dato notizia dei 19 miliardi di rimborso-danni alla provincia Vercellese per i disastri dell'autunno ■ '93.

«Nella zona di Moncrivello - osserva Pedrale - si guarda ■ preoccupazione ■ ogni peggioramento del tempo e non è giusto vivere continuamente nell'ansia».

Enrico De Maria

La cerimonia alle 15,30 ■ San Genuario. Intanto si continua a indagare sull'ipotesi di omicidio

Crescentino, domani i funerali di Bonazza

Morto in auto dopo la lite in discoteca: la verità dall'autopsia

CRESCENTINO. Si svolgeranno domani alle 15,30, nella chiesa di San Genuario, i funerali di Franco Bonazza, il giovane di 22 anni morto domenica notte schiantandosi con l'auto che lo stava portando all'ospedale di Santhià, dopo ■ litigio all'interno della discoteca «Due» di Cigliano, durante il quale ■ rimediato una testata in pieno volto.

In giornata i periti dovrebbe■ compiere l'autopsia sul ■po ■ ragazzo, per stabilire con esattezza ■ ■ ■ del decesso. Resta, infatti, da chiarire se la morte sia da attribuire al violento colpo ricevuto in faccia, oppure all'incidente automobilistico in cui è rimasto coinvolto. Per il momento, l'unica testimonianza è quella di Massi■ ■ Meglio, ■ conoscente che ■ ■ offerto di trasportarlo in ospedale dopo la ■.

Il giovane ha raccontato di aver incontrato Bonazza mentre si stava medicando ■ viso con del ghiaccio. Insieme a lui c'erano ancora l'aggressore e gli addetti alla sicurezza nella sala da ballo.

Alla scena avrebbero assistito anche molte persone. Il diverbio pare sia scoppiato a causa ■ ■ ragazza che Massimo aveva appena conosciuto. Il fidanzato ■ questa, vedendoli chiacchierare, deve aver reagito violentemente. Dopo le spiegazioni tutto ■ ■ comunque appianato.

Massimo Di Meglio ha poi reincontrato Bonazza pochi minuti prima che ■ discoteca chiudesse, intorno alle 3: «A quel punto ho visto che non ■ bene e mi ■ offerto di portarlo all'ospedale perché gli prestassero le cure necessarie. In quel momento ■ ha confessato di avere grossi problemi a respirare».

■ Meglio carica l'amico sulla sua Punto, e con loro salgono Cosimo Franzè e Massimo Bonoiva. L'auto fila veloce ■ l'ospedale santhiatese, ma la corsa s'interrompe a poche centinaia di metri dalla meta, in corso Due Giugno, proprio alla periferia ■ paese.

Spiega ancora l'autista: «Mi ■ reso conto che Franco peggiorava progressivamente, ■ svenuto, così ho deciso di accelerare. Purtroppo questo è stato fatale. Nell'imboccare una curva a sinistra, sono finito sull'erba e ho perso il controllo del veicolo. Da quel momento non ricordo più nulla».

Solo l'esame necroscopico potrà quindi fare chiarezza sui fatti. Se ■ dovesse accertare che la morte è stata ■ dalla ■ al viso, per l'aggressore potrebbe scattare l'accusa di «omicidio preterintenzionale»: è il reato commesso da chi provoca la morte di qualcuno senza aver ■ l'intenzione di uccidere. [r. a.]

Franco Bonazza ■ 22 anni

DALLA PROVINCIA

CREVACUORE

Tre feriti in un incidente vicino alla galleria ■ Azoglio

Tre persone sono rimaste coinvolte in un incidente stradale ■nuto in prossimità della galleria di Azoglio. A causa di una errata manovra di sorpasso, una Volkswagen Polo condotta da Emanuel Togna, ■ anni di Coggiola, è finita frontalmente contro una Mercedes 280 alla cui guida si trovava Claudio Rossetti, 44 ■ abitante a Occhieppo Inferiore. Il Togna ha riportato una frattura alla gamba destra: è stato ricoverato all'ospedale di Vercelli con prognosi di 60 giorni. Sono rimasti feriti anche due occupanti della Mercedes: Marino Bullo, 23 anni di Mongrando (giudicato guaribile in 30 giorni) ■ Antonio Fabiano, 18 anni, ■ Chiavazza. [p. q.]

Geometri, inizio d'anno nelle aule di corso Valsesia

E' una soluzione provvisoria, ma le tre classi della sezione staccata ■ Gattinara dell'Istituto per geometri «Cavour» di Vercelli incomincieranno l'anno scolastico in altrettante aule di palazzo Gattinara, in corso Valsesia. ■ provvedimento, preso in accordo tra Comune e Provincia, è stato ■ visto il protrarsi dei lavori ■ ampliamento della sede di via Calza. [r. s.]

VERCELLI

Altri due milioni a favore dei ruandesi

Devinci Caroselli, il giostraio della bontà, ha raccolto ancora due milioni che verranno devoluti a favore dei 72 ruandesi ospiti della Bertagnetta. E continua così la gara di solidarietà che ha fatto scendere in campo moltissimi lettori delle due province. Nella fo■ ■ Renato Greppi un'immagine dei bambini. [g. mo.]

Eroina, ■ donne ■ un uomo in ■ per spaccio

I carabinieri hanno arrestato l'altro pomeriggio tre giovani spacciatori: Fabrizio Morando, 23 anni, residente in corso Giordano 3, Ivana Valentino, 29 anni, viale 4 novembre, e Virna Dell'Olmo, 22 anni, fidanzata di Morando e abitante a Bianzè. I tre sono stati sorpresi in casa della Dell'Olmo con 10 grammi di eroina. [r. v.]

VARALLO

Campionato ■ pesca alla trota, oggi l'inaugurazione

E' in programma oggi la cerimonia inaugurale del campionato del Mondo di pesca alla trota in acqua corrente. Alle 18.30 i rappresentanti delle 12 delegazioni in gara sfileranno dal ponte Antonini sul torrente Mastallone giungeranno al municipio di corso Roma, dove riceveranno il saluto delle autorità. Domani e sabato le prove per definire il campione iridato. [p. q.]

Esperti ■ convegno per ottenere il marchio di qualità sui vini

Roppolo, «sos» dei viticoltori «Vogliamo il doc della Serra»

ROPPOLO. I produttori di Roppolo, Viverone, Dorzano e Morzano non ■ stanno più: vogliono che i loro vini rosso e rosato vengano promossi al rango della «doc». Le loro argomentazioni ■ ■ talmente efficaci da persuadere anche il presidente dell'Enoteca regionale della Serra, Sergio Sarasso, che ha organizzato un convegno ad alto livello nel quadro delle ■nifestazioni per la tradizionale festa dell'uva.

Il convegno, finalizzato ad ottenere la classificazione a «doc Serra biellese» per i due tipi ■ vino, ■ svolgerà domenica nel salone di rappresentanza del castello medievale ■ Roppolo, che nelle cantine, ■ ■ prattutto nei cosiddetti «infernot» sotterranei, custodisce ■ meglio della produzione vinicola piemontese ■ vercellese.

Vi ■ espongono anche il rosso e rosato prodotti nella zona, ■ finora questi vini sono classificati soltanto come «a indicazione geografica», che ■ ■ equivarrebbe alla serie B: proprio contro l'appartenenza a questa categoria minore protestano i produttori. ■ nostri vini - dicono - nulla hanno ■ invidiare ai Nebbiolo, ai Ghemme, ai Sizzano, ■ Lessona, e ■ tali devono ■ classificati».

La relazione introduttiva del convegno ■ svolta ■ professor Giuseppe Sicheri, che nell'occasione presenterà il suo nuovo volume dedicato al vino spumante, edito dall'Enoteca regionale della Serra. Seguiran■ gli interventi del senatore leghista Gilberto Cormegna che, prima ■ cingere il loticlavio, insegnava scienze economiche ■ agrarie all'Università di Genova; del presidente della Giunta regionale Gian Paolo Brizio; dell'assessore regionale all'agricoltura Riba Lido; del presidente della Provincia di Vercelli Gilberto Valeri ■ dei presidenti delle Camere di commercio di Vercelli e Biella Giovanni Varri e Giulio Barberis Canonico.

Una delle ultime manifestazioni a Roppolo, dedicate ai vini della Serra

Saranno inoltre premiati i migliori viticoltori che hanno partecipato all'edizione 1994 ■ ■ enologico bandito dall'Enoteca. Vincitore assoluto, si ricorderà, era risultato Antonio Flacchio di Viverone, seguito a ruota dal ■ compaesano Guido Cavagnetto. Terze ■ ■ quo si erano piazzate due donne: Luciana Alberto di Cavaglià e Adelina Zola di Viverone; quinto classificato Pietro Zubiena ■ Viverone. Premi sa■ consegnati anche alle quattro aziende risultate migliori produttrici di «Erbaluce», tutte classificate con «ottimo»: Falconieri Bardesono di Agliè, Renato Bianco ed Orsolani «La Rustia» di Caluso, ■ Zaniboni «La Favorita» di Viverone.

Spiega ■ presidente Sarasso, che ■ delle richieste dei viticoltori ■ diventato il principale propugnatore: ■ nostri rosso ■ rosato ■ tutte le caratteristiche per ottenere la promozione alla categoria superiore. A questo traguardo siamo arrivati dopo un quarto di secolo durante il quale i viticoltori, partecipando al concorso bandito prima dalla Pro loco ■ poi dall'Enoteca, ■ seguendo i consigli dei migliori enotecnici italiani, hanno affinato le tecniche di coltivazione delle uve e di lavorazione dei mosti, fino a otte■ vini di altissima qualità».

■ Camurati

Asilo di Gattinara

Tre religiose lasciano il «Patriarca»

GATTINARA. Suor Giselda, suor Adriana e suor Oriella: a Gattinara le conoscevano un po' tutti. ■ non solo perché erano parte attiva dell'asilo Patriarca, ■ anche perché erano impegnate in molte attività socio-culturali. Adesso, secondo una prassi che per la comunità religiosa è una regola, da qualche giorno sono state trasferite altrove.

A farsi interprete della stima dei gattinaresi nei loro confronti ■ la direttrice dell'asilo Patriarca, ■ Elena Bignù: «In dieci ■ di attività sono state a contatto ■ ■ ■ generazioni di bambini, ■ non ■ ■ da poco. Noi, ■ anche la comunità parrocchiale, ■ i ragazzi dell'oratorio, la compagnia teatrale, la Pgs e tutti coloro che hanno conosciuto suor Giselda, suor Adriana ■ suor Oriella, ne conserviamo un ■ ricordo».

Così, dopo qualche lacrima d'addio, ■ Giselda ha preso ■izio all'Istituto Sacro Cuore ■ Vercelli, suor Adriana alla scuola materna ■ Vigliano, mentre suor Oriella è destinata alla scuola ■ Ogliano Canave■. Le tre religiose vengono ■ stituite da ■ Pasquina, proveniente da Agliè Canavese, suor Elisa, della scuola mater■ ■ San Giusto Canavese, e suor Lidia, in arrivo da San ■nigno Canavese.

A Vercelli, invece, gli ■ allievi della Scuola Don Bosco ■ steggeranno domenica 25 ■ sessantesimo anniversario di professione salesiana del loro professore, Vincenzo Diana, che fondò, ■ don Tomè, la scuola professionale all'Opera salesiana di Vercelli. L'appuntamento ■ alle 10,30, nella parrocchia ■ Sacro Cuore in corso Randaccio. Adesioni entro il ■ settembre. [r. v.]

EDAUTO multimarche

DELTA i.e. GT 1,6 — quarzo met. - uniproprietario — £. 9.950.000
BMW TOURING 325i — kat.-tetto-pelle-clima — £. 18.950.000
VW GOLF MEMPHIS 1,6 — bianca - tetto - 5 porte — £. 8.950.000
RENAULT 5 GL 1,1 5p — bianca - volendo a GPL — £. 5.950.000
PICK-UP diesel — revisionato — £. 4.980.000
LADA NIVA 4x4 — rossa - bz + gpl — £. 5.500.000
MAZDA F 1,8 cat — rossa - tetto - c. lega — £. 19.850.000
305 S.W. — verde met. - bellissima — £. 5.980.000
FORD TRANSIT — furgone - no sovratasse — £. 4.950.000
16v — nero met. - abs - antifurto — £. 19.900.000
DUCATO FURGONE G.V. — 13 q.li - revisionato — £. 12.950.000
RENAULT CLIO 1,2 3p — rossa - stupenda — £. 11.950.000
FIESTA 1,4i GHIA 5p — bianca - tetto apribile — £. 12.850.000
FIAT 4 — grigio chiaro - revisionata — £. 1.950.000
i.e. — 1,5 kat - azzurro met. — £. 11.500.000
DAIHATSU FEROZA 16v — cabrio - 4x4 - rosso — £. 11.950.000
UNO 45 3 P — bianca - perfetta — £. 4.650.000
PANDA 900 DANCE 5m — nera - perfetta — £. 6.850.000
Y10 FIRE 1000 — quarzo met. - uniproprietario — £. 7.950.000
AX 1,1 TRE 3p — argento met. - garanzia — £. 8.950.000
UNO 3p — rosso corsa - accessoriata — £. 6.900.000
FIORINO FURGONE 1,7 D — bianco - garantito — £. 9.850.000 + IVA
45 STING 3 P — bianca - 1987 — £. 3.650.000
SEAT GL 5m — rossa - garantita — £. 5.900.000

Via Livorno, 22 - CIGLIANO - Tel. 433923

TELEVISORI

GRAN MARCA 5" multivoltaggio	159.000	129.000
IRRADIO 5" multivoltaggio	199.000	169.000
CITIZEN 22" colori LCD	249.000	189.000
SONOKO 6" colori multivoltaggio	299.000	239.000
GRAN MARCA 14" telecomando	399.000	289.000
NORMENDE 14" colori telecomando	399.000	339.000
PHILIPS 14" colori scart	439.000	359.000
GRUNDIG 14" colori start	449.000	369.000
SONY 14" colori scart	499.000	429.000
TELEFUNKEN 14" multistandard + telec.	499.000	429.000
GRUNDIG 14"colori TELEVIDEO scart	499.000	429.000
PHILIPS 15" TELEVIDEO +telecomando	599.000	459.000
TELEFUNKEN 16" telecomando	649.000	539.000
GRUNDIG 17" TELEVIDEO + telec.	729.000	649.000
IRRADIO 20" telecomando	599.000	449.000
SAMSUNG 20" BIFONICO TELEVIDEO +telefc.	649.000	589.000
PHILIPS 21" telec.	799.000	599.000
SAMSUNG 21" TELEVIDEO +telec.	749.000	629.000
PHILIPS 21" telec. TOP	799.000	649.000
GRUNDIG 21" stereo televideo	999.000	799.000
NORMENDE 25" telefc.	949.000	799.000
TELEFUNKEN 25" TELEVIDEO +telec.	1.049.000	899.000
SCHNEIDER 26" STEREO TELELVIDEO	1.099.000	899.000
PHILIPS 28" TELEVIDEO +telec.	1.049.000	899.000
SCHNEIDER 29" STEREO TELEVIDEO	1.149.000	999.000
TELEFUNKEN 33" STEREO TELELVIDEO	1.699.000	1.399.000
AIWA 14" +VIDEOREG. STEREO TRINITE	1.499.000	1.099.000
PHILIPS TUTTA LA GAMMA		SCONTO 30%
SONY TUTTA LA		
GRUNDIG TUTTA LA NUOVA GAMMA MEGATRON		SCONTO

COMPUTERS

IBM monitor col. SVGa	2.000.000	1.998.000
monitor col.SVGA	2.999.000	
IBM 33mhz 170 monitor col.SVGA	3.000.000	
IBM 486DX2 50 mhz 250MB m.tower monitor col.	4.000.000	
IBM 486 DX 33mhz 170 MB con CD multisessione scheda sonora sl. scheda graf. 16 mil. col.	5.590.000	4.299.000
IBM 486 DX2 66mhz 340MB monitor col.SVGA	5.490.000	4.399.000

TUTTI I P.C. SONO 2.1- AUTOISTRUZIONI ;

AUTORADIO

IRRADIO digitale 24w	199.000	149.000
PANASONIC digitale autoreverse fader	269.000	219.000
IRRADIO frontalino asport. digit.autoreverse	279.000	229.000
SONY digitale 2x25 w	319.000	259.000
AIWA digit. autoreverse 4x15 w	299.000	259.000
SONY frontalino asport. 4x7 w	349.000	279.000
PANASONIC frontalino asport. 4x15 w	389.000	299.000
AIWA frontalino asport. 4x20 w KARAOKE	399.000	319.000
PANASONIC frontalino asport. 4x22 w	419.000	329.000
IRRADIO RDS frontalino asport. autoreverse	469.000	379.000
SONY RDS frontalino asport. 4x25 w	499.000	399.000
AIWA RDS frontalino asport. 4x20 w	499.000	399.000
PIONEER frontalino asport. 4x22 w green CD	499.000	399.000
PANASONIC RDS frontalino asport. 4x22 w	499.000	399.000
PIONEER RDS frontalino asport. 4x22 w	529.000	449.000
PIONEER RDS dolby frontalino asport. 4x22 w	619.000	529.000
PIONEER RDS TOP tutte le funzioni	729.000	599.000
PIONEER autor. frontalino asport. + multiCD 6DISK	1.099.000	899.000

FLOPPY E NASTRI

FLOPPY MASTER 2	990	750
FLOPPY MASTER 2HD	1.390	990
FLOPPY TDK 2DD	1.090	880
FLOPPY DISK TDK	1.790	1.450
FLOPPY DISK SONY 2DD	1.190	960
FLOPPY DISK SONY 2 HD	1.890	1.690
FLOPPY 3M 2DD	1.390	1.090
FLOPPY DISK 3M 2 HD	2.490	1.790
AUDIO SONY HF60	1.790	1.350
AUDIO SONY HF90	1.990	1.650
AUDIO SCOTCH RX90	1.850	1.350
8mm SONY P560MP	9.990	6.990
8mm SONY P590MP	10.000	8.990
VHS MASTER prof. E120	4.000	3.490
VHS MASTER prof. E180	5.990	3.990
VHS MASTER prof. E240	6.990	5.990
VHS SONY E120	5.990	4.290
VHS SONY E180	5.990	4.790
VHS AIWA E180	5.990	4.390
VHS SCOTH E180 EXG	6.990	5.490

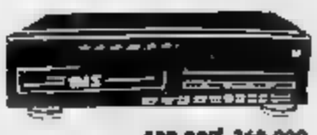

VIDEO REGISTRATORI

SONOKO con telecomando	429.000	269.000
IRRADIO carisamante controllo telecom.	499.000	429.000
PHONOLA turbo drive carir.control=	529.000	439.000
SHARP moviola telecom	549.000	459.000
TELEFUNKEN caricam. controllo turbo iperboost	599.000	469.000
GRUNDIG SPEEDY michiappacassetti	569.000	479.000
SANYO autotraking telecom.	599.000	499.000
SONY shuttle telecom.	649.000	539.000
NORDMENDE show view+videoregistratore	699.000	549.000
SAMSUNG 4testine moviola shuttle	799.000	559.000
AKAY moviola caric.controllo telec.	699.000	599.000
GRUNDIG turbo moviola ACP	699.000	599.000
AKAY super moviola new intelligent HD	799.000	689.000
SHARP supermoviola showview	949.000	799.000
SONY 4testine shuttle trilogix	1.049.000	899.000
SANYO 4 testine stereo hifi DUBBING	1.299.000	949.000
AKAY 4 testine stereo hifi autopulis.	1.199.000	999.000
PHILIPS 4 testine stereo hifi show view top	1.299.000	1.099.000
AKI dobbing stereo hi fi top di gamma	1.399.000	1.199.000

TELECAMERE

SONY 8mm bifocale superautomatica	1.299.000	1.169.000
SONY 8mm zoom 8X 3 anni garanzia	1.399.000	1.189.000
GRUNDIG VHS/c nuovo modello 3 anni garanzia	1.499.000	1.299.000
PHILIPS 8mm 16X telecomando	1.599.000	1.299.000
SAMSUNG 8mm con ipretto e telecomando	1.499.000	1.299.000
GRUNDIG 8mm 10X 2 lux telecomando	1.549.000	1.359.000
AKAY 8mm 8X 2 lux telecomando	1.599.000	1.499.000
SHARP 8mm con monitor LCD 3 pollici	1.899.000	1.699.000
SHARP 8mm con monitor LCD 3 pollici mod. top	2.099.000	1.899.000

CANON 8mm 10x stabile. telec. luce 159.000 al mese x18 MESI senza interessi + GRATIS 1 SETTIMANA x 2 PERSONE

CANON grandangolo luce telec. 189.000 al mese x18 MESI senza interessi + GRATIS SOGGIORNO 1 SETTIMANA x 2 PERSONE

(TO) TORINO
v. Vandalino 101
Tel. 011/4033993

(VC) BIELLA
GAGLIANICO strada Trossi
Tel. 015/2544255

(CN) CUNEO
C.Nizza ,16
Tel. 0171/692339

(CN) ALBA
Int.C.Commerciale
FlorFlore C. Asti 24G
Tel. 0173/362695

(CN) SALUZZO
v.della Resistenza 12
Tel. 0175/47411

(CN) MONDOVI
P.za Monteregale 2
Tel. 0174/47293

(CN) CASTAGNITO
Via Alba 23 int. SB
Tel. 0173/211336

(CN) CORTEMILIA
P.za Savona, 10 tel.81146

(AT) CANELLI
P.za Gancia 1
Tel. 0141/822215

(AL) ACQUI TERME
loc.Cassarogna 46
Int.C.Acqu.LA TORRE
Tel. 0144/356910

(PV) VOGHERA
V.le Repubblica 91
Tel. 0383/367736

(IM) VALLECROSIA
via Roma 67
Tel. 0184/290294

(IM) IMPERIA
via Garessio 34
Tel. 0183/299356

(SV) ANDORA
v. S.Caterina 9
T. 0182/684747

(SV) ALBENGA
CISANO sul NEVA
v. Benessea 3T.0182/20905

(GE) CHIAVARI
via Tripoli 12
Tel. 0185/324909

IPER EMPORIO 63
SPECIALISTA DEL CASALINGO
RIVALTA (TO)
Int.C.C.Saledoro
v.Giaveno,63 T.011/9016042

AMPIGLIONE
PINEROLO-
ABBADIA ALPINA
v.Giustetto,41 T.0121/202010

MAGAZZINI
(CN) RORETO DI CHERASCO
v.Cuneo,34 T. 0172/495833

(CN) CASTAGNITO
v.Nelve 16
Tel. 0173/211224

APRE OGGI

GRUPPO
UNI-EURO

CARMAGNOLA

in via Gobetti ,11 tel. 011/9713825
apre il 15 settembre con tre giorni di

GRANDE FESTA.

OMAGGI
A TUTTI I CLIENTI

e per festeggiare l'apertura , in tutti i punti vendita del gruppo UNI EURO continuano le due grandi campagne

FUORI TUTTO

DOBBIAMO SVUOTARE I MAGAZZINI

per fare posto ai nuovi imminenti arrivi di ottobre prezzi incredibili assolutamente storici

SENZA UNA LIRA

PRIMA RATA A GENNAIO 95 !

pagherai subito tutto quello che desideri senza alcuna garanzia e incomincia a pagare all'1a gennaio 95 !

DIBATTITO

IMMIGRAZIONE LA CITTA' E' DIVISA

Ma la giunta Susta: «Non sono criminali, li aiuteremo»

Il Comune: per i marocchini si applichi la legge Martelli

BIELLA E' inutile negarlo, ormai. Sui marocchini la città è divisa [illegible] e più di due anni fa, quando in mille firmarono [illegible] documento [illegible] Lega Nord per cacciare i posteggiatori abusivi. Allora, a Palazzo Oropa, il sindaco Luigi Petrini riuscì a frenare l'ondata [illegible] preoccupato malcontento che serpeggiava tra i biellesi, dopo [illegible] dibattito al calor bianco in Consiglio comunale. Ma se nel 1992 lo [illegible] tro in aula si era chiuso con [illegible] mo[illegible] che impegnava la giunta [illegible] proseguire nelle iniziative [illegible] a favorire la miglior integrazione possibile dei cittadini nordafricani», ora l'ordine del giorno, votato all'unanimità durante la riunione di lunedì, è un invito [illegible] governo ad applicare rigidamente la legge Martelli, [illegible] l'impegno [illegible] modificare al più presto la normativa.

All'origine del [illegible] dibattito in aula, un'interrogazione del leader di An Sandro Delmastro, ispirato ai recenti fatti di cronaca [illegible]: regolamenti [illegible] conti tra tunisini e marocchini, risse da western in [illegible] pizzeria, un traffico di droga smascherato in Riva. Ma la giunta Susta si è rifiutata [illegible] criminalizzare tutti gli immigrati per le imprese di alcuni [illegible] loro. In aula, però, è risultata evidente [illegible] spaccatura fra chi ritiene che il Comune [illegible] spendendo troppo per [illegible] gli extracomunitari (il Polo [illegible]é Libertà) [illegible] chi invece sostiene le iniziative a favore dei nordafricani (i progressisti). E la [illegible] dei conti è rinviata [illegible] quando la giunta presenterà [illegible] bilanci[illegible] discuterà delle spe[illegible] socio-assistenziali.

Nel frattempo [illegible] messaggio che ne [illegible] venuto fuori è chiaris[illegible] eliminati i riferimenti con la cronaca per disinnescare un eventuale tentativo di criminalizzare tutta la categoria, il Comune invita [illegible] governo a far applicare rigidamente la legge [illegible]. Il flusso migratorio, cioè, va bloccato alle frontiere, e chi non è in regola con i permessi di soggiorno o infrange le leggi italiane, deve [illegible] accompagnato alla frontiera [illegible] rispedito a [illegible] Nel frattempo Palazzo Oropa continuerà ad aiutare gli [illegible] mutari che, a costo di grandi sacrifici, stanno cercando di inserirsi a Biella. [m. al.]

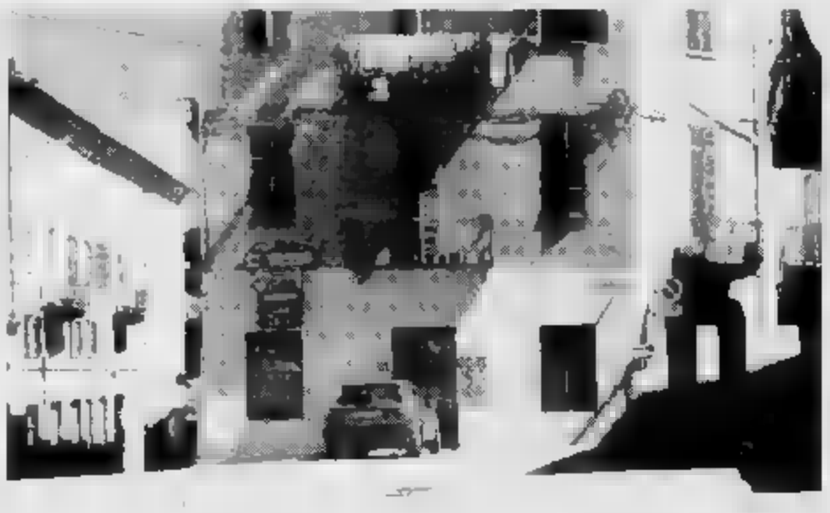

Una parte della città vorrebbe che fossero chiuse le case ghetto che ospitano i nordafricani Nella foto di Corrado Micheletti, [illegible] Battiani, il luogo dov'è [illegible] gravemente ferito un marocchino

Parla il ferito di Riva

«Niente droga, volevano soldi»

Il pm Maria Luisa Ferrari

BIELLA. «Sono marocchino, non tunisino. Al mio paese fa sempre molto caldo, vengono gli americani a trascorrere le vacanze».

Torna a parlare l'extracomunitario che, poco meno di un mese fa, era arrivato [illegible] pronto soccorso dell'ospedale con l'addome squarciato da una serie di coltellate. Wilid Abed, 29 anni, [illegible] stato aggredito da due [illegible] nazionali che lo [illegible] ridotto in fin di vita: [illegible] era stato subito arrestato, l'altro era riuscito [illegible] fuggire. Ora, dopo [illegible] delicato intervento chirurgico ed un'alimentazione continua [illegible] base di flebo, il giovane [illegible] [illegible] dichiarato fuori pericolo.

Con il [illegible] scavato, segnato dalla sofferenza provocata da un ferita che ancora fa male, Wilid Abed racconta la sua tri[illegible] avventura. Capisce l'italiano, ma [illegible] esprime in francese.

«Ieri è venuto il giudice [il sostituto procuratore Ferrari - ndr) insieme [illegible] commissario ed a tre "flic" (agenti) - dice -. Abbiamo parlato per cinque ore. [illegible] fatto un mucchio di domande [illegible] io ho risposto».

Una smorfia [illegible] dolore. Poi prosegue: «Gli [illegible] raccontato dell'aggressione. Ero [illegible] bar, bevevo una birra. Sono arrivati due marocchini che non [illegible] sco, sono scesi da una Uno guidata da un italiano: giovane, circa 25 anni, capelli rossi. Se lo rivedo lo riconosco. Uno dei due nordafricani [illegible] [illegible] chiesto mille lire. Gliele ho date, [illegible] mille lire oggi? [illegible] quando stavo per uscire, quei due mi hanno assalito e con i coltelli mi hanno aperto la pancia».

Rispetto alla [illegible] data dalle forze dell'ordine, non collima [illegible] particolare dell'italiano con la Uno: sarebbe stato invece un taxista a portare al bar i due nordafricani.

Racconta ancora Wilid Abe: «La proprietaria del bar è intervenuta [illegible] mio soccorso e si pre[illegible] anche lei [illegible] coltellata alla mano. Le devo la vita: i due infatti [illegible] scappati. "Uno si chiama Samir" mi ha detto, altrimenti non ne [illegible] nes[illegible]. Un altro marocchino [illegible] ha trascinato su un'auto e mi portato in ospedale. Con una mano mi premevo la pancia per non far uscire [illegible] intestini dalla ferita».

Il giovane si tocca l'ago di una flebo: «Ero a Biella da 4 giorni - conclude -. Prima abitavo [illegible] Milano; un amico mi ha detto che [illegible] cercavano muratori e [illegible] venuto. Non [illegible] vero che mi hanno accoltellato per questioni [illegible] droga: non ho mai venduto droga. Quelli volevano solo rubarmi i soldi». [d. p.]

Carabinieri

Bar controllati subito polemica

BIELLA. Quattrocento bar e ristoranti controllati. E' il bilan[illegible] dell'operazione [illegible] carabinieri che si sta concludendo in questi giorni: i militari hanno passato al setaccio tutti i locali pubblici della città, per valutare possibili infrazioni di carattere igienico sanitario.

L'iniziativa ha però [illegible] la reazione dell'avvocato Delmastro, consigliere comunale di An: «In città vi è [illegible] proble[illegible] di ordine pubblico: casi come l'accoltellamento di Riva e l'aggressione ai titolari della pizzeria Apicella lo dimostrano. E allora le forze [illegible] polizia non devono perdere tempo a controllare bar e ristoranti».

«Non mi vengano a raccontare che mancano gli uomini per fare prevenzione - dice Delmastro -. Quando il titolare e [illegible] cuoco de[illegible] Apicella hanno rischiato di essere assassinati, mi trovavo in una pizzeria vicina, "assediata" dal carabinieri. Bisogna pensare [illegible] delle priorità. [illegible] [illegible] credo che, per Biella, ora [illegible] fondamentale controllare i bolli sulle licenze». [d. p.]

[illegible]

Incontro in [illegible] per discutere di viabilità

Si svolgerà sabato l'incontro [illegible] Lega Nord gli amministratori di Piedicavallo e la popolazione dell'Alta Valle. Temi: i problemi del comprensorio, dalla viabilità [illegible] turismo [illegible] alle necessità sociali. [p. g.]

Oggi sciopero all'Atap [illegible] bus a rischio

E' stato confermato lo sciopero nazionale degli autoferrotranvieti. Il personale viaggiante dell'Azienda trasporti si asterrà dal lavoro dalle 8,30 alle 13 e dalle [illegible] alle [illegible]. In queste ore potranno quindi verificarsi delle interruzioni nel servizio. [r. s]

AMMINISTRAZIONE

Anagrafe aperta al sabato [illegible] [illegible] comandante vigili

Dal ritiro della giunta [illegible] Biella a Bioglio sono arrivate due novità. L'amministrazione ha annunciato che intende arrivare all'apertura degli uffici dell'anagrafe anche al sabato e vuole riorganizzare [illegible] corpo dei vigili urbani. Il comando della polizia municipale sarà affidato all'ingegner Galli che vanta [illegible] passato di ufficiale dei carabinieri. [r. b.]

[illegible]

[illegible] Biella Master ospite [illegible] Rotary

Il Rotary club [illegible] ha [illegible] trato i giovani laureati selezionati per il Biella Master delle fibre nobili. Nel corso della serata [illegible] coordinatore scientifico di Città Studi, Mario Bona, ha [illegible] nunciato che Paolo Carta, uno dei quattro candidati, partirà alla volta dell'Uruguay per seguire [illegible] stage. [p. g.]

[illegible]

[illegible] Fabbrica [illegible] ruota per [illegible] la Valsessera

Prosegue il ciclo [illegible] incontri organizzati dal DocBi in collaborazione [illegible] [illegible] Comunità montana. Argomento della serata odierna, ore 21 alle Fabbrica della Ruota: «Aspetti ambientali», immagini di Fabrizio Lava commentate da Franco Grosso. [p. g.]

LUTTO

E' morto Alfredo Tosetti fondatore di negozi [illegible]

E' morto all'età di 88 anni Alfredo Tosetti, il fondatore delle catene [illegible] supermercati [illegible]. I funerali si [illegible] svolti ieri nella chiesa di San Paolo. [p. g.]

Per il museo

Biella: oggi gemellaggio [illegible] Martigny

Leonard Gianadda

BIELLA. C[illegible] un'esposizione di manifesti e cataloghi della fondazione Gianadda di Martigny, prende [illegible] via oggi pomeriggio, alle 18, l'operazione «Museo del territorio». Si tratta di uno dei più importanti avvenimenti dell'anno organizzato dall'assessorato alla Cultura con la collaborazione del Kiwanis club e della Cassa di risparmio. L'amministrazione [illegible] prefigge di sensibilizzare i biellesi in vi[illegible] dell'imminente costituzione dell'ente che troverà sede nel chiostro di San Sebastiano.

La mostra, allestita alla palazzina Piacenza, introdurrà la premiazione dell'ideatore e fondatore del museo di Martigny, Leonard Gianadda: l'imprenditore [illegible] originario [illegible] Curino riceverà [illegible] 19 a Palazzo Oropa le insegne [illegible] «biellese doc», il riconoscimento istituito [illegible] anni fa dal Kiwanis.

Domani invece è in calendario la prima delle tre manifestazioni organizzate per capire come avviare, gestire e promuo[illegible] [illegible] museo del territorio che [illegible] nel capoluogo lanifero.

L'intensa giornata di studio, intitolata «Gestione dei musei», si svolgerà a palazzo Cisterna a partire dalle 14,30. Vi prenderanno parte [illegible] relatori l'assessore Vittorio Barazzotto, Marzia Saini per la Provincia di Vercelli, lo [illegible] Gianadda e Alberto Vanelli (Legge Ronchey).

Molto [illegible] sono anche [illegible] interventi [illegible] Giovanna Pesci [illegible] fondazione Magnani Rocca di Parma, Massimo Bellandi [illegible] alla Cultura di Prato, dei tecnici Rita Bonucchi e Andrea Terranova. Concluderanno la giornata i coordinatori del terzo corso [illegible] gestione [illegible] attività artistiche [illegible] culturali Silvia Bagdadli, Anna Merlo [illegible] Andrea Terranova. [p. g.]

REGIONE PIEMONTE PROVINCIA DI [illegible]

COMUNE DI PRALUNGO

[illegible] [illegible] Piano Regolatore Comunale

Deposito di progetto preliminare

IL SINDACO RENDE NOTO

che il progetto preliminare della variante al vigente [illegible] re Comunale è depositato in libera e continua visione presso [illegible] Segreteria del Comune - Via Roma, 3 - per 30 (trenta) giorni consecutivi, a partire dal giorno 15 Settembre fino al giorno 14 Ottobre 1994, durante i quali chiunque potrà prenderne visione nei seguenti orari: lunedì - martedì - mercoledì - giovedì - venerdì - sabato, dalle ore 10,00 alle ore 12,30, domenica e festivi dalle ore 11,00 alle ore 12,00, nei successivi 30 (trenta) giorni e precisamente entro il 13 Novembre chiunque potrà presentare osservazioni e proposte nel pubblico interesse, redatte in originale su carta legale e in due copie su carta libera, mediante consegna e registrazione alla Segreteria Comunale.

Pralungo, 15[illegible]'94

IL SINDACO Gianni [illegible]

[illegible] IL FARO [illegible] 015-985073

GIOVEDI' 15

GRAN GALÁ [illegible] LISCIO con l'orchestra spettacolo di

BAGUTTI

[illegible] 17

Ospite d'onore [illegible] **IPPOLITO** con "*STRANAMORE*". Due sale, due tendenze musicali. In discoteca con **ROBERTO DELLE DONNE** [illegible] disco 70/80 con **GIAN LUCA ANNIBALLI.**

PREZZO D'INGRESSO INVARIATO

AVIS

BIELLA - V. Repubblica, 33

Telefono [illegible]

ECONOMICI

GEOMETRA esperienza progettazioni cantiere Autocad 11 inglese 3D Windows ottima serie ditta, impresa edile, studio tecnico. Tel. 0161 854.101.

ABBIGLIAMENTO

ZANARDI

Via Torino, 22 - ROASIO -VC-

GRANDE

NELLA QUALITÁ

NEL PREZZO

NELL'ASSORTIMENTO

E SOPRATTUTTO

TOTALMENTE RINNOVATO

CON OLTRE 1000 MQ DI VENDITA

TORINO • 30 SETTEMBRE • 3 OTTOBRE 1994

Lingotto Fiere

orario: 10.30 · 20.30

120 Gallerie selezionate tra le migliori italiane e straniere

una vetrina dell'arte nazionale e internazionale con 1200 Artisti

12000 Opere per un nuovo appuntamento di grande prestigio

FIERA D'ARTE MODERNA E CONTEMPORANEA

ARTISSIMA

C.so Galileo Ferraris, 26 - 10121 Torino
Tel. 011.546284 - 5623094 • Fax 011.5623094

LA STAMPA

Intervista all'assessore regionale Lido Riba sui problemi del settore

Più qualità per l'agricoltura

«Puntiamo [illegible] produzione d'eccellenza: il vino è già su questa strada, ora si sta lavorando sulla frutta». La necessità di più stretti legami con l'industria alimentare

TORINO. Vino, zootecnia, floricoltura, frutticoltura, riso e altri cereali. Infine pesca nei laghi. Uno scacchiere completo che fa dell'agricoltura piemontese un comparto solido. Eppure con tanti problemi non risolti e altri che si affacciano all'orizzonte. Quale il futuro di questo settore?

Ne abbiamo parlato con Lido Riba, cuneese, [illegible] anni, neo-as[illegible] regionale, che in passato è [illegible]te consigliere in Regione [illegible] si è sempre interessato [illegible] problemi legati al mondo della campagna.

Nelle prime settimane del [illegible] mandato sta compiendo un «tour» in tutte le province, per toccare [illegible] mano realtà a lui ancora poco conosciute. Come è il caso ad esempio della risicoltura.

Pochi giorni fa l'abbiamo incontrato nelle campagne fra Novara e Vercelli. Partecipava [illegible] quello che lui stesso ha definito un «education tour» (un giro d'aggiornamento). Dalle Langhe alla terra di risaia, un salto notevole, due mondi opposti.

Assessore Riba, quale [illegible] strategia per una nuova agricoltura in Piemonte?

«Tutti i settori agricoli sono alle prese con problemi mondiali. E anche quei prodotti, come [illegible] riso che sino a oggi sembra escluso dalle difficoltà, [illegible] sfugge. Per affrontare i problemi penso a [illegible] strategia ancora poco utilizzata: il coinvolgi[illegible] [illegible] tutti gli anelli della catena, dal produttore al consumatore».

Come [illegible] impostando la sua attività in [illegible]to?

«Con un concetto orizzontale e non verticale, sviluppando la logica [illegible] filiera, puntando soprattutto sull'agroindustriale [illegible] l'alimentare. E' necessario compiere un salto e pensare alla qualità. In Piemonte si è diffusa una domanda di prodotto a basso prezzo. [illegible] se [illegible] capovolge la tendenza [illegible] nasce un'altra domanda, le aziende piemontesi hanno la capacità di cambiare e produrre qualità. Nel frattempo è [illegible]rio introdurre più ricerca e più sapere».

Esiste un progetto mirato?

«Puntiamo a realizzare una terra per produzione d'eccellenza. Direi che il percorso si è già iniziato, nel settore vitivinicolo lo stiamo portando a termine: [illegible] giro [illegible] qualche [illegible] più del 90 per cento dei nostri vini saranno [illegible] denominazione d'origine controllata. Un traguardo che qualificherà il "marchio Piemonte". In particolare stiamo pensando di realizzare un "distretto vinicolo" che comprenda le attività agricole, ma anche l'ambiente [illegible] la cultura di u[illegible] zona ampiamente omogenea: le Langhe il Roero e il Monferra[illegible]. Con alcune propaggini che [illegible] possono spingere ad altri angoli del Piemonte, simili per affinità: [illegible] colline del Novarese, ad esempio. Analogo discorso stiamo cercando [illegible] portare avanti nel comparto della frutta».

Il Piemonte produce, ma [illegible] [illegible] vendersi bene. E' un'accusa che arriva da più parti. E' vero?

«Stiamo lavorando molto per colmare il deficit [illegible] attività agroalimentari che registrano un'inferiorità del 35 per cento rispetto [illegible] regioni all'avanguardia, come l'Emilia e il Veneto. Ecco il punto: noi dobbiamo incrementare il settore della trasformazione agroalimentare. [illegible] [illegible] anello di congiunzione fra la campagna e l'industria. I due settori non devono vivere avulsi uno dall'altro».

Chi, dall'esterno, guarda al Piemonte [illegible] a Torino pensa immediatamente all'industria.

«L'agricoltura piemontese ha la possibilità [illegible] espandersi e contare [illegible] più. Viviamo [illegible] [illegible] situazione di isolamento, eppure non bisogna dimenticare che questo è un comparto di quasi 500 mila persone. Porteremo [illegible] problematica agricoltura [illegible] centro dei problemi di questa regione».

[illegible] Quaglia

Lido Riba, [illegible] regionale all'agricoltura: «I problemi [illegible] settore [illegible] [illegible] della nostra attenzione anche perché riguardano direttamente 500 mila persone»

Un contributo Cee

La Regione Piemonte ha ottenuto dal ministro delle Politiche agricole, Adriana Poli Bortone, [illegible] proroga [illegible] 15 settembre [illegible] 15 ottobre dei termini per le richieste di «indennità compensative» degli allevatori degli alpeggi. Si tratta di un contributo che, a norma di regolamento Cee, andrà a «quanti coltivano almeno [illegible] ettari di superficie agricola utilizzata e che si impegnano a proseguire un'attività agricola per almeno [illegible] quinquennio [illegible] decorrere dal pagamento dell'indennità '94». La richiesta, firmata dall'assessore regionale all'Agricoltura Lido Riba, era stata formulata perché il precedente [illegible] [illegible] causato [illegible] paralisi delle attività negli uffici delle Comunità montane [illegible] perché le buone condizioni meteorologiche avevano prolungato la permanenza degli allevatori negli alpeggi. «Il ministero ha dimostrato sensibilità - conclude Riba -. La proroga consentirà agli allevatori [illegible] rientrare con discreta calma». (r. s.)

La prima è in vendita da oggi in edicola a 24.900 lire

In viaggio con La Stampa Arrivano le videocassette

I distributori de «La Stampa» di Piemonte, Liguria e Valle d'Aosta riuniti all'Enoteca regionale di Vignale Monferrato

VIGNALE MONFERRATO. Il giornale? E' anche un viaggio. Un viaggio [illegible] la fantasia, certo. Ma accanto alle parole ci possono [illegible] adesso immagini in movimento, questo grazie all'iniziativa de «La Stampa» che mette [illegible] vendita [illegible] oggi, nelle edicole, le «Videocassette [illegible] Tuttodove», l'inserto settimanale dedicato appunto [illegible] viaggi e [illegible] tempo libero.

L'idea è stata presentata l'altro giorno, durante [illegible] riunione di lavoro e conviviale di tutti i distributori del giornale di Piemonte, Liguria e Valle d'Aosta, presenti i responsabili commerciali de «La Stampa». A far da cornice, l'Enoteca regionale [illegible] Vignale - nell'Alessandrino - con i suoi ambienti prestigiosi, la sua ottima cucina.

L'incontro è servito anche per [illegible] vari argomenti, fra cui, in particolare, l'andamento delle vendite dei quotidiani [illegible] livello sia nazionale sia locale. Il 1994 non è stato certamente un'annata molto favorevole alla diffusione, tuttavia la vendite de «La Stampa» hanno un andamento incoraggiante che potrebbe concludersi, a fine anno, con un pur lieve aumento rispetto al 1993.

Ma tornando alle videocassette - che [illegible] [illegible] delle novità editoriali [illegible] quest'autunno [illegible] che [illegible] come testimonial Bruno Gambarotta - la prima, quella in vendita da [illegible] al prezzo di 24.900 lire nelle principali edicole, è relativa alle Cinque Terre: curiosità, [illegible] di servizio, cenni storici, ma [illegible] prattutto immagini meravigliose [illegible] di [illegible] dei luoghi più belli non solo della Liguria ma del mondo. La seconda sarà [illegible] vendita [illegible] a partire dal 30 settembre: stavolta sarà dedicata [illegible] una «perla» piemontese, [illegible] Lago Maggiore. A breve scadenza altri quattro «video»: [illegible] Langhe, [illegible] Riviera di Ponente, il Cervino, Ivrea e [illegible] Canavese.

E' dunque anche uno sforzo promozionale per il turismo delle tre regioni (Piemonte, Li[illegible] [illegible] Val d'Aosta) [illegible] rappresentano storicamente il «cuore» della diffusione [illegible] «La Stampa». [illegible] segno ulteriore dell'attenzione che [illegible] giornale dedica alle sue «radici». (cr. ro.)

DISCOUNT ALIMENTARE

LIDL

CONVENIENTE!

SODDISFATTI O RIMBORSATI

QUALITÀ LIDL GARANZIA

PROSCIUTTO CRUDO ALLE ERBE al trancio al Kg. 16.000 conveniente!

SALAME CACCIATORE 200 gr. L. 14.750 - / Kg. 2.950 conveniente!

POMODORI SPEZZETTATI 400 gr. L. 1.250 - / Kg. 500 conveniente!

MILBONA YOGURT CON PEZZI DI FRUTTA 250 gr. L. 3.000 - / Kg. 750 conveniente!

MAIONESE gusto [illegible] [illegible] ml. [illegible] NUOVA

1.950 conveniente!

PARMIGIANO REGGIANO [illegible]

16.450 conveniente!

CREMA FLUIDA PER IL CORPO 500 ml. L. 5.900 - / litro 2.950 conveniente!

BALSAMO 300 ml. L. 4.833 - / litro 1.450 conveniente!

LATTE DETERGENTE E TONICO RINFRESCANTE 200 ml. L. 16.250 - / litro 3.250 conveniente!

GIORGIO BELLINI DOPOBARBA 100 ml. L. 49.500 - / litro 4.950 conveniente!

EMMENTAL A FETTE 150 gr. L. 11.333 - / Kg. 1.700 conveniente!

APERITIVO ANALCOLICO 6 x 125 ml. L. 2.000 - / litro 1.500 conveniente!

BISCOTTI SALATI 225 gr. L. 5.111 - / Kg. 1.150 conveniente!

DENTIFRICIO CON DOSATORE 100 ml. L. 17.500 - / litro 1.750 conveniente!

RIGATINO MISTO PECORA al Kg. 11.950 conveniente!

TIRAMISU' VENEZIA 400 gr. L. 9.875 - / Kg. 3.950 conveniente!

BISCOTTI ALLE MANDORLE 100 gr. L. 15.500 - / Kg. 1.550 conveniente!

SCHIUMA BAGNO E PIASTRELLE 600 ml. L. 3.250 - / litro 1.950 conveniente!

FORMAGGINI DOPPIA PANNA 60% 200 gr. L. 8.000 - / Kg. 1.600 conveniente!

PROSECCO 0,75 litri L. 2.600 - / litro 1.950 conveniente!

CROISSANT ALBICOCCA 250 gr. L. 8.600 - / Kg. 2.150 conveniente!

W5 DETERSIVO PER CAPI DELICATI 450 gr. L. 3.444 - / Kg. 1.550 conveniente!

SIAMO A: SETTIMO TORINESE VIA MONVISO, 17 - SUSA C.SO STATI UNITI, 41 - ALESSANDRIA VIA P. NENNI - NOVI LIGURE S.S. 35 BIS DEI GIOVI, [illegible] - TORTONA VIA ARZANI 10/B VERBANIA VIA ALLE FABBRICHE, 21 - CANELLI V.LE ITALIA, 107 - BRA C.SO IV NOVEMBRE, 50 - CARIGNANO VIA C. BATTISTI, 24 - ACQUI TERME S.S. 30 LOC. CASSAROGNA - LEINI' VIA TORINO, 71

Dedicata a chi sa riconoscere il valore della tecnologia

AUTO DELL'ANNO 1994

Dynamic Safety Engineering (D.S.E.), il progetto di sicurezza globale Ford che prevede di serie: Airbag lato guida • Sedili antiscivolamento • Cinture con pretensionatore e bloccaggio istantaneo • Abitacolo a guscio di sicurezza — barre d'acciaio laterali • Telaio e controtelaio ad assorbimento progressivo • Sistema FIS antincendio.

Motori ZETEC 16 valvole su tutta la gamma con maggiore efficienza e prontezza di risposta rispetto ai motori tradizionali • **Servosterzo** ■ **serie** per ▬ grande confort di guida • **Climatizzatore di serie** con dispositivo di ricircolo d'aria e filtro Micronair, per assicurare, anche nel traffico urbano, aria pulita, clima ideale e perfetta visibilità • **Sospensioni Quadralink** su berlina e coupé e **Sistema SLA** a bracci longitudinali su Station Wagon che, esaltando le caratteristiche del telaio, offrono una sintesi ideale tra confort e tenuta di strada. **Privilege Leasing**, l'esclusivo finanziamento Ford che comprende per tre anni e 90.000 Km, manutenzione ordinaria e straordinaria, riparazioni, tagliandi, cambi olio e assistenza 24 ore su 24.

Mondeo BIELLA

Il Concessionario Ford di Biella vi dedica una versione prestigiosa di Mondeo, — la tecnologia dell'ABS elettronico sulle 4 ruote integrato dal sistema antipattinamento TCS che consente un controllo totale della vettura in ogni condizione ed inoltre sedili avvolgenti, pneumatici 205/55 a profilo ribassato, cerchi in lega da 15" e Airbag lato passeggero inclusi nel prezzo.

Mondeo Biella è in edizione limitata

2.0 Coupé L. 33.850.000 chiavi in mano*

2.0 Station Wagon L. 34.970.000 chiavi in mano*

Oggi prezzi sicuri e garantiti fino alla consegna, con il nuovo contratto "Prezzo bloccato Ford"

* A.R.I.E.T. cerlusa

Una esclusiva del Concessionario Ford di Biella

Nuova Assauto s.r.l.

Via Cavour, 75 - Tel. 015/542947-8-9
Gaglianico

Ford
QUALITA' IN AZIONE

Sabato sera a Cossato le semifinali della sfida fra le bellissime del Piemonte

Caccia a Miss «Eva Express»

Questa notte le selezioni: poi, all'Anfiteatro, lo show con musica, karaoke e la sfilata
Sono sette i titoli in palio, sognando lo scettro di reginetta che sarà consegnato a Roma

COSSATO. Giovani, belle e sorridenti, sono tutte pronte per calcare le scene di un nuovo concorso di bellezza. In palio, per le concorrenti più disinvolte e affascinanti, sette titoli, fra i quali (ed è il più ambito) anche quello di Miss Eva Express, uno scettro di grande prestigio che sarà consegnato in novembre al teatro Sistina di Roma.

Questa sera alle 21, intanto, si svolgeranno le selezioni per partecipare alla puntata biellese del concorso, le semifinali regionali: una serata di musica, moda e show, che è prevista per sabato all'Anfiteatro di Cossato. L'appuntamento di oggi è invece al Centro sportivo Alba Marina di Valdengo, dove avrà luogo un incontro con le ragazze intenzionate a prendere parte alla manifestazione.

Le aspiranti miss «portacolori» della provincia, così, potranno iniziare la loro avventura in cerca del successo. Lo studio «Simon models», che insieme all'Unione italiana ciechi ha organizzato l'appuntamento, promette infatti alle finaliste un servizio fotografico professionale, che sarà poi pubblicato, appunto, sulle pagine di «Eva Express».

E se questa sera l'incontro è riservato solo alle dirette interessate, sabato invece l'appuntamento sarà aperto al pubblico, ad amici e curiosi: lo spettacolo vedrà le aspiranti al titolo alle prese con sfilate di moda ed esibizioni di ballo moderno. E poi per tutti, miss e spettatori, si darà il via ad una agguerrita gara di karaoke. Le semifinali regionali di Miss Eva Express, promosse dall'Uic allo scopo di sensibilizzare i biellesi sulle numerose attività svolte in provincia, saranno animate e presentate dal dj Cristiano Gatti.

Un'immagine di una precedente edizione di «Miss Eva Express»: sabato il concorso torna a Cossato, all'Anfiteatro

Le candidate laniere si troveranno quindi in passerella con altre colleghe che provengono da tutto il Piemonte: un confronto che porterà le venti ragazze più belle alla finalissima regionale, in programma fra poche settimane. Ospite d'onore della serata anche la top model Simon, che insieme alle aspiranti al titolo si esibirà in un breve show di moda e spettacolo.

E fra musica, gambe lunghe, scollature da brivido e divertimento, la puntata cossatese del concorso nazionale lanciato da Eva Express si concluderà con l'elezione delle sette reginette della serata.

Le prescelte, a questo punto, avranno l'opportunità di accedere - dopo un'ultima prova - alle semifinali in programma a Montecatini Terme e poi, se passeranno il turno, anche alle finali nazionali in cartellone al teatro Sistina di Roma a novembre. Per avere ulteriori informazioni si può chiamare lo 0337-247200.

Paola Guabello

Mostra dal 17

Algardi Manoscritti a Varallo

VARALLO. L'ampio e suggestivo Palazzo D'Adda torna ad essere la cornice di un'importante mostra: si tratta della personale del pittore milanese Alessandro Algardi, che si inaugura alle 18 di sabato. Organizzatori della manifestazione sono il Comune di Varallo ed il Soroptimist club Valsesia.

Algardi lavora sul segno, o meglio sulla «grafia». L'immagine, che compariva nella fase iniziale della sua carriera artistica come particolare di paesaggio urbano e che poi è divenuta astrazione di oggetti, oggi è completamente scomparsa. Al suo posto ci sono dei tracciati, a volte liberi altre incanalati, che il critico Flaminio Gualdoni nella presentazione definisce «paralleli, come un lento e dolce sismografo che registri il flusso delle emozioni minime».

Lo spettatore quindi si trova di fronte a pagine di una scrittura senza parole, «Manoscritti» (così sono intitolate molte delle opere) nei quali a volte il segno si trova all'interno della pagina in maniera fitta sino a farsi spessore nella materia pittorica, altre è un accenno appena riconoscibile.

La mostra di Algardi, che è pittore di fama internazionale (ha esposto, oltre che in Italia, ad Amsterdam e New York), resterà aperta sino al 25 settembre. Gli orari di Palazzo D'Adda: feriali dalle 16 alle 20 e festivi dalle 10 alle 20.

[s. l.]

STASERA AL CINEMA

VERCELLI

Astra — OGGI RIPOSO
Inf. or. tel. 255.045
L. 10.000

Nuovo Italia — **Amarsi** ☎
Inf. or. tel. 64.344
Informaspettacolo t. [illegible]
Or.: aperl. 21,30
L. 10.000
di L. Mandoki, con M. Ryan, A. Garcia, E. Burstyn (Usa '94) — Alice e Michael sono una normale coppia con figli, amore, bella casa: ma dietro l'apparente felicità lei nasconde il dramma dell'alcolismo. N. V. 2h 10' **Drammatico**

Principe — **Wolf** ☎
Inf. or. tel. 60.547
Informaspettacolo t. [illegible]
Or.: aperl. 21,30
L. 10.000
di M. Nichols, con J. Nicholson, M. Pfeiffer, J. Spacek (Usa '94) — Un direttore editoriale, dopo un incidente in una notte di luna piena, diventa lupo mannaro e scopre il lato piacevole dell'essere «bestia». V. M. 14 2h 04' **Horror**

Viotti — **True Lies**
Inf. or. tel. 250.845
Informaspettacolo t. [illegible]
Or.: aperl. 21,30
L. 10.000/8000

Belvedere — CHIUSO
Inf. or. tel. 215.[illegible]

Lux — CHIUSURA ESTIVA
Inf. or. tel. 213.375

Teatro Barbieri — CHIUSO
Via Parini 1

Teatro Civico — CHIUSO
Inf. or. tel. 255.544

CIGLIANO
Splendor — CHIUSURA ESTIVA

COSTANZANA
Parrocchiale — CHIUSURA ESTIVA

GATTINARA — **Film vietato ai minori 18 anni**
Italia
Inf. tel. (0163) 833.106
Or.: 20,30/22
L. 9000/8000

SAN GERMANO
Sala Comunale — CHIUSO

SANTHIA'
Ideal — CHIUSURA ESTIVA
Inf. tel. (0161) 94.651

TRINO
Orsa — CHIUSURA ESTIVA
Inf. or. tel. (0161) 829.600

BIELLA
Apollo — OGGI RIPOSO
Inf. or. tel. (015) 23.765
Lire 7000

Impero — **Wolf - La belva è fuori** ☎
Inf. tel. (015) 22.736
Lire 10.000
di M. Nichols, con J. Nicholson, M. Pfeiffer, J. Spacek (Usa '94) — Un direttore editoriale, dopo un incidente in una notte di luna piena, diventa lupo mannaro e scopre il lato piacevole dell'essere «bestia». V. M. 14 2h 04' **Horror**

Mazzini — **Ace Ventura - L'acchiappanimali** ☎
Inf. tel. (015) 22.736
Lire 10.000
di T. Shadyac, con J. Carey, S. Young, C. Cox (Usa '94) — Un detective specializzato nel ritrovare animali cerca di scoprire perché il delfino-mascotte di una squadra di football è stato rapito. N. V. 1h 26' **Comm.**

Odeon — **True Lies**
Inf. tel. (015) 22.736
Lire 10.000

Sociale — **Il cliente** ☎
Inf. tel. (015) 22.736
Lire 10000
di J. Schumacher, con T. L. Jones, S. Sarandon, M. L. Parker (Usa '94) — Un bambino, testimone di un finto «suicidio», è braccato dalla mafia: un giudice vuole la sua testimonianza, un'avvocatessa lo protegge. N. V. 2h **Thriller**

BORGOSESIA
Lux — OGGI RIPOSO
Inf. tel. (0163) 22.686
Lire 10.000/9000
Or.: 20,30/22,20

CANDELO
Verdi — **Vivere!**
Inf. tel. (015) 253.69.27
Ore 22,15 spett. unico
Lire 10.000/7000
di Z. Yi Mou, con Gong Li, Ge You, Niu Ben (Cina-Hong Kong '94) — Il destino di una famiglia cinese che attraversa cinquant'anni di errori e orrori grazie a un'incrollabile volontà di sopravvivenza. N.V. 2h 05 **Drammatico**

COGGIOLA
Radar — CHIUSURA ESTIVA
Inf. tel. (015) 78.320

COSSATO
N. Primavera — OGGI RIPOSO
Inf. tel. (015) 925.920
Lire 10.000

PRAY
Excelsior — **Fatal Instinct**
Inf. tel. (015) 767.323
Or.: 21 spett. cont.
L. 10.000/9000
di C. Reiner, con S. Fern, A. Assante, K. Nelligan (Usa '94) — Un mare di guai per un poliziotto e avvocato fallito alle prese con la moglie, la segretaria e una cliente, tre donne molto spericolate. Parodia dei thriller erotici. N. V. 1h 35' **Comm.**

SERRAVALLE
Corso — CHIUSURA ESTIVA
Inf. tel. (0163) 450.415

VARALLO
Sottoriva — OGGI RIPOSO
Inf. tel. (0163) 54.255
Lire 8000/6000

CHIEDETELO A LA STAMPA
-- COSA SI DICE DI QUEL FILM: le recensioni di Lietta Tornabuoni sui film in prima visione — TELEFONA AL 144 66 0019 (lire 852 al minuto + iva)
-- COME FARE I DOCUMENTI senza perdere tempo: patente, passaporto, pubblicazioni di matrimonio — TELEFONA AL 144 66 0021 (lire 852 al minuto + iva)
-- COME CUCINARE SANO: le ricette di Romana Bosco commentate dal dietologo Giorgio Calabrese — TELEFONA AL 144 66 0068 (lire 852 al minuto + iva)

GIORNO E NOTTE

BIELLA
Diapositive in dissolvenza

Proseguono gli incontri del venerdì per i fotoamatori biellesi. Domani sera alle 21, nella sede di Palazzo Ferrero al Piazzo, sarà ospite il socio Luca Chiorino che presenta un reportage in dissolvenza incrociata intitolato «I volti del Mali».

BIELLA
Pirandello benefico in tre atti

All'Odeon, alle 16 ed alle 21 di lunedì, è in cartellone «Maschere nude», tre atti unici di Pirandello. Lo spettacolo è benefico a favore dell'Ail (Associazione piemontese leucemie).

BIELLA
Musica, poesia e danza in piazza

S'intitola «Ritmi e sapori arabi» ed è il nuovo appuntamento organizzato sabato in Riva dal Consiglio circoscrizionale in collaborazione con l'associazione culturale multietnica «El Khama». La serata si svolge in piazza del Monte dove, dalle 19,30, è possibile gustare le specialità orientali. La formazione «Musica baladi» intratterrà invece il pubblico, a partire dalle 21,30, con ritmi cadenzati, poesie e danze che appartengono alla cultura araba.

BIELLA
«Bierfest» sotto il tendone

Prosegue nel padiglione di via Golzio la «Bierfest-Menabrea». Questa sera il microfono passa alla band biellese dei «Many others», formazione che propone rhythm'n'blues. Venerdì sera ritornano invece i Diabolik, per una performance tutta dedicata al rock italiano. Non mancherà la gastronomia tipica.

MOTTALCIATA
Rock benefico al Fun club

Il gruppo di «Tuttinsieme per la vita» organizza per domani una festa di piazza nell'ambito della Sagra dell'uva e del riso. Protagonista della serata sarà la «Mancastroppa's band», scatenato quartetto che propone rock 'n' roll e blues rivisitati e tutti da ballare. Il ricavato andrà al Fondo Edo Tempia, a favore della lotta contro i tumori.

Musica a Vercelli

Corsi di classica all'istituto «G. Verdi»

VERCELLI. Riprendono i corsi di musica classica all'Istituto «G. Verdi». Giorgio Giacomelli, Alberto Bocchino e Paola Motta, i fondatori della scuola di musica in corso Randaccio, propongono lezioni di pianoforte, viola, violino, violoncello, contrabbasso, flauto, oboe, clarinetto, saxofono, fagotto, corno, tromba, trombone, canto, chitarra classica e arpa. Sono previsti corsi propedeutici per i bambini e corsi complementari di teoria e solfeggio, pianoforte complementare, storia della musica, armonia complementare, musica d'assieme, esercitazioni corali.

Le domande di iscrizione si ricevono ogni giovedì, dalle 15 alle 19, nei locali della Scuola Don Bosco in corso Randaccio 18. Termine ultimo, il 30 settembre. Il costo annuale di ogni corso è 1.100.000, l'importo si riduce della metà per i corsi propedeutici. **[g. mo.]**

Stasera il concerto della «Corale del Sesia»

Cena con canti alpini per l'Ana di Vercelli

VERCELLI. L'accostamento fra alpini e canti di montagna è proverbiale, ed ogni occasione diventa ideale per organizzare serate con cene e colonna sonora e base di melodie classiche per coro.

La sezione vercellese dell'Associazione nazionale Alpini ha messo in programma per questa sera alle 20, nel salone di rappresentanza di corso Rigola, uno di questi raduni, che sono riservati agli associati e agli invitati, e durante il quale, oltre alle specialità gastronomiche, si potrà «gustare» un repertorio proposto dai venti componenti della «Corale del Sesia», di Biandrate.

Gli alpini vercellesi dell'Ana stanno mettendo in cantiere una serie di iniziative di prim'ordine. E' di qualche mese fa il concerto, al teatro Civico vercellese, per presentare in prima assoluta il lavoro discografico di Dario Baldan Bembo, con i canti alpini eseguiti dal coro e da una grande orchestra sinfonica. Per questa sera è di scena invece il gruppo vocale biandratese, diretto da Adriano Cena. La «Corale del Sesia» ha iniziato la sua attività nella prima metà degli Anni Settanta, come coro misto e «scola cantorum». Ha registrato una musicassetta dal vivo nella chiesa parrocchiale.

Tra le canzoni in programma per il concerto di questa sera, non mancheranno «Stelutis Alpinis», «Angiolina, bell'Angiolina», «Alpini in Libia», «Valsugana» e altri brani popolari come «Senti cara Ninetta», «Vola, vola, vola». Nel finale dello spettacolo, le suggestioni del noto canto «Signore delle cime».

Sempre la sede dell'Associazione alpini, inoltre, ospiterà sabato sera uno stage di Controluce, riservato alle tecniche del «diporama» in dispositiva. **[g. bar.]**

PRIME VISIONI A TORINO

ADUA 200 c.so G. Cesare 67. **Maverick.** Or.: 15,30; 17,45; 20,05; 22,30. Col. Non viet. Aria condizionata.
ADUA 400 c. G. Cesare 67. **Wolf.** Or.: 15,40; 17,55; 20,10; 22,30. Aria cond. Viet. 14.
ALFIERI p. Solferino 4. Vedi Teatri.
AMBRA v. Chiesa Salute 77. Vedi Teatri.
AMBROSIO MULTISALA c. V. Emanuele II, 52. Sala 1: **Maverick.** Or.: 15,10; 17,30; 19,50; 22,30. Aria condizionata. Sala 2: **Il cliente.** Or.: 15,30; 17,50; 20,10; 22,30. Non viet. Sala 3: **Tom & Viv.** Or.: 15,15; 17,40; 20,05; 22,30. Aria condizionata.
ARLECCHINO c. Sommeiller 22. **La regina Margot.** Or.: 16,50; 19,40; 22,30.
CAPITOL v. S. Dalmazzo 24. **Amarsi.** Or.: 15,10; 17,35; 20; 22,25.
CENTRALE v. C. Alberto 27. **Somebody to love (Qualcuno da amare).** Or.: 16,30; 18,30; 20,30; 22,30. Aria condizionata.
C. CHAPLIN 1 v. Garibaldi 32/d. **La vera vita di Antonio H.** Or.: 15,30; 17,15; 19; 20,45; 22,30.
C. CHAPLIN 2 v. Garibaldi 32/d. **Generi. La creazione e il diluvio**, di Ermanno Olmi. Anteprima ad invit. Ore 21,30.
CRISTALLO v. Golto 5. **Lamerica.** Or.: 15; 17,30; 20; 22,30. Non viet.
DORIA via Gramsci 9. **Dichiarazioni d'amore.** Or.: 15,15; 17,05; 18,55; 20,45; 22,35.
ELISEO GRANDE p. Sabotino. **Maverick.** Or.: 15; 17,30; 20; 22,30. Aria condizionata.
ELISEO BLU p. Sabotino. **Il cliente.** Or.: 15,45; 17,55; 20,15; 22,30. Aria cond.
ELISEO ROSSO piazza Sabotino. **Wolf.** Chiusi: 15,30; 17,50; 20,10; 22,30. Aria cond. Viet. 14.
EMPIRE p. Vittorio Veneto 5. **Follia esplosiva.** Or.: 15,30; 18; 20,20; 22,30. Aria cond.
ERBA c. Moncalieri 241. **L'amante del tuo amante è la mia amante.** Or.: 20; 22,30.
ETOILE v. B. Buozzi ang. v. Roma. **Ace Ventura - L'acchiappanimali.** Or.: 16; 16,50; 18,40; 20,35; 22,30.
FARO v. Po 30. **True lies.** Or.: 19,50; 22,30.
FIAMMA c. Trapani 57. **Fatal instinct.** Or.: 16,30; 18,30; 20,30; 22,30.
IDEAL c. Beccaria 4. **Il branco.** Or.: 16,30; 18,30; 20,30; 22,30.
KING KONG via Po 21. **Martha.** Or.: 16; 18,10; 20,20; 22,30.
LILLIPUT v. XX Settembre 15 bis. **Jimmy Hollywood.** Or.: 16; 18,10; 20,20; 22,30. Aria condizionata.
LUX Galleria San Federico. **True lies.** Or.: 15,55; 19,25; 22,25.
MASSIMO UNO via Montebello 8. **La natura ambigua dell'amore (Love & Human Remains).** Or.: 16,30; 18,30; 20,30; 22,30. Viet. 14. Aria condiz.
NAZIONALE 1 via Pomba 7. **Lamerica.** Or.: 15,30; 17,50; 20,10; 22,30. Aria condiz.
NAZIONALE 2 via Pomba 7. **Wolf.** Or.: 15; 17,30; 20; 22,30. Aria condiz. Vist. min. 14.
NUOVO ODEON via Venaria 6. **Schindler's List.** Ore 21,30 spettacolo unico.
OLIMPIA 1 via Arsenale 31. **Il cliente.** Or.: 15,45; 18; 20,15; 22,30. Aria condizionata.
OLIMPIA 2 via Arsenale 31. **Maverick.** Or.: 15,30; 17,50; 20,10; 22,30. Aria condizionata.
REPOSI v. XX Settembre 15. **La stanza accanto.** V.M. 14. Or.: 15,10; 17; 18,50; 20,40; 22,30.
ROMANO Gall. Subalpina. **Wolf.** Or.: 15,30; 17,50; 20,10; 22,30. Viet. 14.
STUDIO MTZ v. Acqui 2. **Tom & Viv.** Or.: 15,30; 17,50; 20,10; 22,30.
VITTORIA v. Roma 336. **Ace Ventura. L'acchiappanimali.** Or.: 15,15; 17,05; 18,55; 20,45; 22,35.

TEATRI A TORINO

TEATRO REGIO. Si comunica agli abbonati che è in corso, fino a domani, il periodo di prelazione per il rinnovo degli abbonamenti ordinari alla Stagione d'Opera 1994-95. Ultimi 2 giorni. Il pagamento va effettuato esclusivamente presso gli sportelli della Banca C.R.T. Inf. tel. 8073 241 042.
CARIGNANO. Stagione in abbonamento 1994-95. Dal 12 al 22 vendita nuovi abbonamenti posto fisso Carignano e Alfieri. E' in corso la vendita abbonamenti interi, insegnanti/universitari e giovani, Crat, associazioni. Biglietteria TST, via Roma 49, ore 10/18, domenica riposo. Tel. (011) 517.6245, 544.562.
ERBA. Stagione di prosa, danza e concerti in abbon. a posto fisso. Biglietteria ore 20-23.

LE TV PRIVATE

Telestar
20,30 **I magnifici dieci dello spazio**
22,30 **Salto nel buio**, telefilm
23 — **Anichavolmente... con voi**
23,30 **Astro**, oroscopo
24 — **Emotions**, varietà
0,30 **I ragazzi del sabato sera**, telefilm

Telecupole
20,30 **Diagnosi**
22,30 **Tg 4**
23 — **Speciale con sai**
0,30 **Crazy Dance**, musicale, segue **Canta Italia**

Videogruppo
19,30 **Orchestra compilation**
20 — **Videonotizie**
20,30 **Accadde una notte**, film
22,30 **Videonotizie**
24 — **Nite Video**
0,30 **Videonotizie**
1 — **Soul night**, spettacolo

Primantenna Supersix
20,30 **Bella Comigo/Destini**
21,30 **Campionato naz. off shore**
22 — **Supersix sport**

Telecity
19 — **Tg 7**
19,30 **Alice**, telefilm
20 — **Ken il guerriero**, cartoni
20,30 **International airport**, tv movie
22,30 **Padri in prestito**, telefilm
23 — **Notte italiana**, varietà
24 — **Un'astrologa per amica**, rubrica
1,30 **Notte italiana**, varietà

Quarta Rete Tv
20,30 **Tornare a rivivere**, film
22,30 **Vizi privati**
0,15 **Fausto Terenzi sexy show**
1:30 **Match music**, musicale

Quinta Rete
18,30 **Ikkushan**, cartoni animati
20 — **Torino magica**
20,30 **Quel che conta è il conto in banca**, film
22,30 **Ai confini della realtà**, telefilm
23,30 **I colori della notte**
0,20 **Quinta Rete news**
1,30 **Notturno**, notte sexy

Quadrifoglio Odeon
20,30 **Inferno in guerra**, film
22,15 **Pink pink**
22,30 **Odeon regions**
1,30 **Sexy stars**

Rete 9 Tal
19,20 **Kazinsky**, telefilm
20,25 **Telegiornale 9**
20,50 **Il palio parlato**
22 — **Telegiornale 9 flash**
22,01 **Kazinsky**, telefilm
23 — **Telegiornale 9**

Rete 7 Piemonte
20,40 **Fuga d'amore**, film
22,40 **Informa 7**
23 — **Sexy and soda**, varietà
23,40 **Informa 7**
0,30 **Love America Style**, telefilm
1,15 **Informa 7**
1,35 **Sexy and soda**, varietà
2,15 **Informa 7**

Telesubalpina
19,25 **Domani celebrities**
19,30 **Il regionale**
20 — **Cartoni animati**
20,30 **Un amore tutto speciale**, film
22,30 **Mozambico, una pace da costruire**, documentario
23 — **Il regionale**
23,30 **Calcio fans**

G.R.P.
20 — **Evil paradise**, telenovela
20,30 **Blues**, film
22,30 **Confidenziale...**
23 — **G.R.P. monitor**, (replica)
1 — **Tutti gli uomini del re**, film

Rete Canavese
19,30 **Canavese notizie**
20 — **Malu**, telenovela
21 — **Film**
22,45 **Canavese notizie**
23 — **Le auto della settimana**
24 — **Notturno**

Telecampione
20,30 **Business news**
20,45 **Palacorda**, talk-show
21,45 **Emporio tv**
22,15 **Business news**
22,30 **Emporio tv**

TeleMonteRosa
19,15 **Tmr giornale**
20,30 **Video top**
21,30 **Sotto la lente**
22,05 **Tmr giornale**

Altaitalia Tv
20,30 **20&30 Tutti in piazza... Souvenir**
22,30 **News edizione notte**
23,30 **News edizione notte**
24 — **Speciale News: Filo d'Arianna**
0,30 **News ultima edizione**

● **Eventuali errori o variazioni nei programmi sono causati dalla non tempestiva comunicazione delle emittenti.**

LA QUALITÀ AL MIGLIOR PREZZO

- *Pagamento dilazionato senza interessi.*
- *Ambientazione del tappeto a domicilio.*
- *Assistenza, riparazioni e lavaggi.*

CITO®

CENTRO IMPORTAZIONE TAPPETI ORIENTALI

Torino - via Lagrange ang. via Giolitti tel. 011/5629665

Orario: 9.30/12.30 - 15.30/19.30

TORINO • MILANO • BOLOGNA

I lanieri di Sollier impattano (2 a 2) con il Saint-Vincent e sono eliminati

Biellese, addio alla Coppa

I padroni di casa (che dovevano vincere con quattro gol di scarto) a segno con Bottone e Vittone. Tacca sbaglia un rigore. Al debutto il giovane Roano, in campo nel primo tempo

BIELLA. Tutto secondo le previsioni tra Biellese e Saint Vincent. Ai bianconeri non riesce il miracolo d'imporsi con quattro reti di scarto ed i valdostani avanzano in Coppa grazie, soprattutto, al reboante 6-0 inflitto al Borgosesia nel match d'esordio. Finisce così 2-2.

Se dal punto di vista emozionale l'incontro era svuotato dai suoi carismi principali, sotto l'aspetto tattico ha offerto ai due mister qualche spunto interessante. Sollier ha potuto vedere all'opera in una partita «vera» il neo acquisto Andrea Roano (classe '77 punta proveniente dal Corsico) mentre Ceviglia del Saint Vincent ha provato a gettare nella mischia l'ex juventino Zoppo. L'esperimento è fallito dopo neppure un quarto d'ora per l'infortunio del centrocampista.

Roano, invece, in campo soltanto nel primo tempo, si è reso protagonista di qualche giocata apprezzabile anche se, com'è naturale, il vero valore dell'attaccante dovrà essere valutato cammin facendo. Tra l'altro la prima frazione di gioco ha visto la Biellese presentare un inedito tridente, assetto tattico che ha obbligato il giovane attaccante a un lavoro di copertura supplementare.

La gara ha visto la Biellese all'offensiva cercare, almeno, di chiudere il mini-girone con una vittoria. Dopo le prime schermaglie è stato però lo Chatillon a portarsi in vantaggio: errore della difesa bianconera consente a Santoro di calciare al volo un diagonale che s'insacca alle spalle dell'incolpevole Gerardi. Scocca il 35'. La Biellese non ci sta e, nello spazio di tre minuti raggiunge il pareggio con Bottone abile a risolvere sottomisura una mischia nell'area di rigore degli azzurri.

Per la Biellese di Sollier una buona prova in Coppa contro il Saint-Vincent

La ripresa si apre con Rossi al posto di Roano e con l'undici di Sollier che s'installa nella trequarti campo degli azzurri. Le occasioni da gol per i bianconeri si susseguono fino al gol di Vittone (precisa conclusione da fuori area). La rete galvanizza i piemontesi che sfiorano a più riprese il tris: la precipitazione degli avanti e le ottime parate di Brogi mantengono il risultato sul 2-1.

A 10' dal termine lo Chatillon pareggia con un preciso colpo di testa di Bonaldi mentre tra i pali entra il giovane Paonetto che sarà il protagonisti del finale. Al 40' infatti la Biellese ha la ghiotta opportunità per aggiudicarsi la sfida: fallo di mano in area di Caponi, rigore. Mazzia, ricordando l'errore di Borgosesia, lascia l'incarico a Tacca: tiro, parata di Paonetto, 2-2 e Chatillon qualificata.

Biellese: Gerardi; Vaira, Tacca; Bollini, Mazzia, Vezzoli (64' Bottigella); Roano (46' Rossi), Bottone, Di Tillo, Girelli, Vittone. **Saint Vincent:** Brogi (80' Paonetto); Derin, De Tommaso; Caponi, Cavalliari, P. Rubino; Triveri, Pisasale, Santoro, Zoppo (13' Bonaldi), Vennucci. **Arbitro:** Convertino di Torino. **Reti:** 35' Santoro, 36' Bottone, 56' Vittone, 80' Bonaldi.

Piermario Ferraro

Borgosesia

L'obiettivo è il campionato

BORGOSESIA. Soltanto marginalmente interessato alle vicende di Coppa Italia (il duello qualificazione tra Saint Vincent e Biellese non riguarda il team valsesiano, pure inserito nello stesso girone) il Borgosesia sta preparando nei minimi dettagli la trasferta contro il Nizza Millefonti.

Salito alla ribalta per l'exploit sul Grosseto, mister Rosa sta avendo un problema in più, ovvero quello di contenere i possibili entusiasmi. «Averne di queste difficoltà - sottolinea il coach valsesiano -. Scherzi a parte la squadra sta lentamente crescendo. Contro i torinesi dovremo dimostrare a tutti che il nostro positivo inizio di stagione non è frutto di episodi». Anzi, a ben guardare, con un pizzico di fortuna in più (gol annullato a Camaiore) i granata avrebbero potuto tranquillamente comandare la classifica, a braccetto con la capolista Sestrese.

La scoppola di Saint Vincent, sembra essere servita: «Il 6-0 ha fatto immediatamente capire ai ragazzi che in serie D non si scherza - osserva Rosa -, preso coscienza di questo la formazione si è subito calata nella giusta realtà». Non a caso dopo il traumatico esordio contro i valdostani il Borgosesia, non ha più perso e, cosa questa più importante, non ha nemmeno incassato gol. **(p. m. f.)**

Istituto Europeo di Design, il primo.

nel 1993/94
2.781 studenti
54 nazioni di provenienza
640 professionisti docenti
28 anni di storia

Industrial Design
Grafica
Pubblicità
Moda
Illustrazione

Fotografia
Architettura d'Interni
Transportation Design

Torino
via G. Pomba, 17
Tel. 8125668
8125160

Istituto Europeo di Design
MILANO ROMA TORINO CAGLIARI TOLEDO MADRID
L'università della creatività

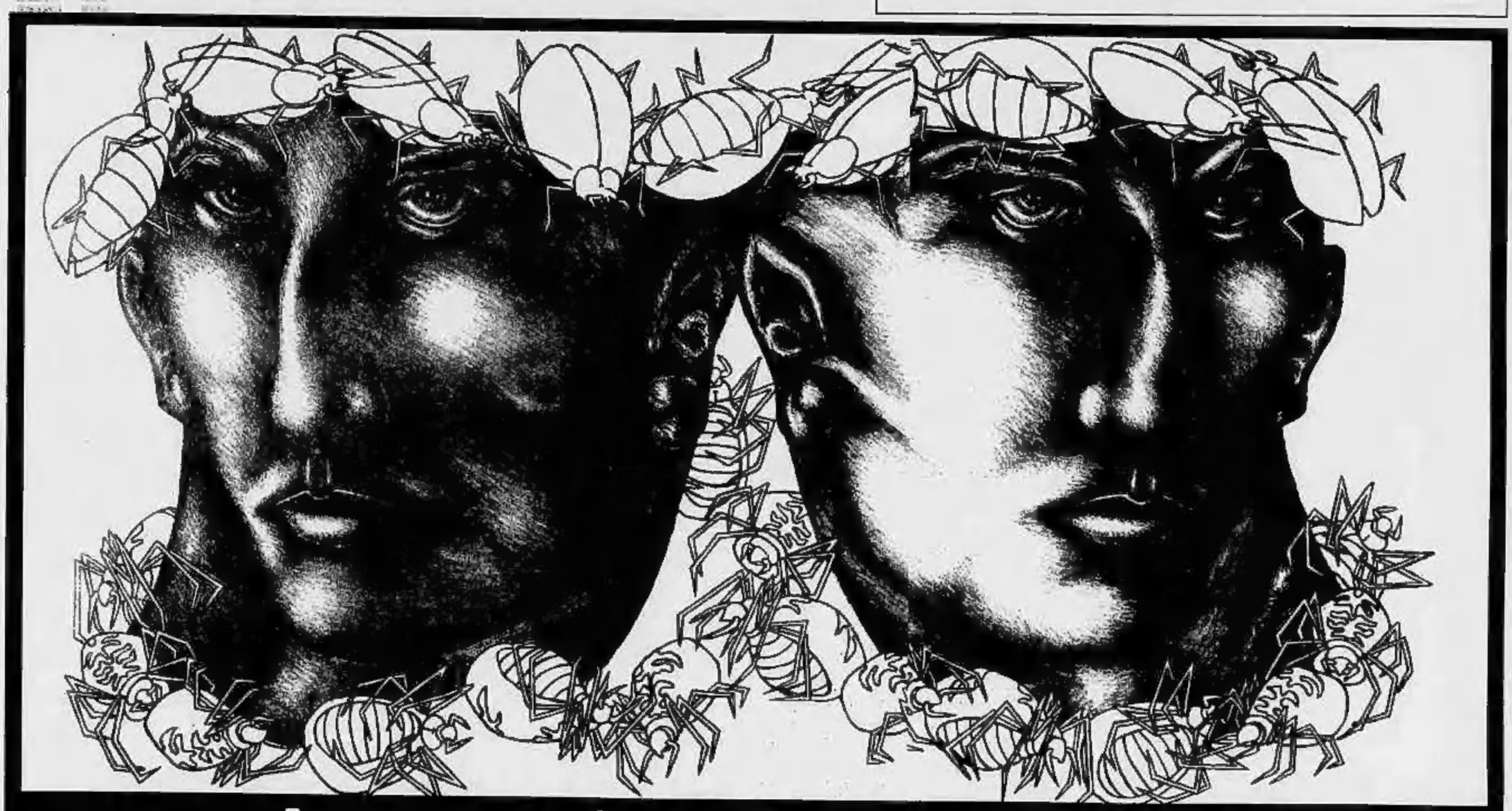

INAUGURAZIONE STAGIONE 94/95

Giovedì 15 settembre
RADIO GAGA
Da RADIO D.J.
ALBERTINO

Sabato 17 settembre
VENA CAVA
One night from 23 to 05
MIXO
GIGI DI AGOSTINO

Domenica 18 settembre
RADIO GAGA
Da RADIO D.J.
LINUS

MUSIC CLUB CIGLIANO
AUTOSTRADA TO - MI
TEL. 0161-424491

HOME D.j.s: SERGIO DATTA - MAURIZIO DE STEFANI - DIR. ARTIST.: TAFFY LOUISE multimedia

> > > COMPRATELO E NON GUARDERETE PIÙ AL PASSATO. MA POTREBBERO FARLO I VOSTRI FIGLI. <

Con un processore Pentium® nel vostro nuovo PC anche voi potrete far rivivere l'epoca dei dinosauri. Poichè grazie alla sua strabiliante potenza non vi si offrono solo montagne di dati stampati, ma anche centinaia di foto e sequenze cinematografiche. Ma c'è di più: poichè il processore Pentium ha notevoli riserve di potenza, costituisce un ottimo investimento per i programmi in corso di sviluppo. Per saperne di più, parlate oggi stesso col vostro fornitore abituale di PC. Chiedete di un PC con all'interno il processore Pentium di Intel.

intel inside pentium processor

intel®

< IMPARARE È DIVERTENTE CON IL PROCESSORE PENTIUM® >

© 1994 Intel Corporation. L'immagine che appare sullo schermo del PC appartiene a 3-D Dinosaur Adventure® riprodotta su gentile concessione di Guildsoft Ltd. (UK). © Copyright 1993-1994 Knowledge Adventure.™ Tutti i diritti riservati.